



AUTORITÉ
DES MARCHÉS
FINANCIERS

**LIGNE DIRECTRICE SUR LES
NORMES RELATIVES À LA
SUFFISANCE DU CAPITAL**

Caisses non membres d'une
fédération, sociétés de fiducie et
sociétés d'épargne

Janvier 2015

PROJET

TABLE DES MATIÈRES

Chapitre 1.	Vue d'ensemble	5
1.1	Champ d'application	5
1.2	Ratio actifs/fonds propres.....	6
1.3	Calcul des exigences minimales de fonds propres	10
1.4	Fonds propres réglementaires.....	11
1.5	Total des actifs pondérés en fonction des risques	15
Chapitre 2.	Définition des fonds propres	17
2.1	Fonds propres réglementaires et critères d'admissibilité	17
2.2	Rachat ou achat.....	31
2.3	Provisions collectives (catégorie 2).....	31
2.4	Amortissement.....	32
2.5	Exigences relatives aux fonds propres d'urgence en cas de non-viabilité (« FPUNV »).....	34
2.6	Les ajustements applicables aux fonds propres et seuils de déduction	38
2.7	Changement du traitement de certains éléments d'actifs	49
2.8	Évaluation de la qualité d'un instrument de fonds propres	49
2.9	Dispositions transitoires	50
Chapitre 3.	Risque de crédit – Approche standard	59
3.1	Catégories de coefficients de pondération des risques	59
3.2	Catégories d'instruments hors bilan.....	74
3.3	Facteurs de conversion en équivalent-crédit	79
3.4	Contrats à terme (de gré à gré), swaps, options achetées et instruments dérivés similaires	81
3.5	Compensation des contrats à terme (de gré à gré), des swaps, des options achetées et des instruments dérivés similaires	82
3.6	Engagements	87
3.7	Évaluations externes du crédit et transposition des évaluations en pondérations	90
Chapitre 4.	Atténuation du risque de crédit	97
4.1	Approche standard	97
Chapitre 5.	Risque de crédit – Dispositions relatives à la titrisation.....	125
5.1	Cadre de titrisation	125
5.2	Définitions et terminologie générale	127
5.4	Traitement des expositions de titrisation	136
Chapitre 6.	Risque opérationnel	151
6.1.	Définition du risque opérationnel	151
6.3	Critères d'agrément	157
Chapitre 7.	Risque de marché.....	162
Chapitre 8.	Processus de surveillance prudentielle	163
8.1	Surveillance par le conseil d'administration et la haute direction.....	243
8.2	Évaluation saine des fonds propres	246
8.3	Évaluation exhaustive des risques.....	248
8.4	Surveillance et reddition de compte.....	252
8.5	Revue du contrôle interne	253
8.6	Aspects spécifiques à traiter dans le cadre du processus de surveillance prudentielle	254
8.8	Processus de surveillance prudentielle pour la titrisation.....	262
8.9	Pratiques d'évaluation à la juste valeur	270
Chapitre 9.	Discipline de marché	274
9.1	Dispositions relatives à la communication financière.....	274
9.2	Exigences de communication financière	277
9.3	Exigences de divulgation relatives à la rémunération	299

ANNEXES

Annexe 1-I	Exigences minimales de fonds propres	305
Annexe 1-II	Ratio de conservation des fonds propres minimaux en fonction du niveau des fonds propres de la catégorie 1A	306
Annexe 1-III (a)	Cibles de fonds propres.....	307

Annexe 1-III (b)	Dispositions transitoires	308
Annexe 1-IV	Ratio de levier financier - calcul et définition des composantes	310
Annexe 2-I (a)	Grille d'autoévaluation de l'admissibilité des instruments aux fonds propres de la catégorie 1A	337
Annexe 2-I (b)	Grille d'autoévaluation de l'admissibilité des instruments aux fonds propres de la catégorie 1B.....	340
Annexe 2-I (c)	Grille d'autoévaluation de l'admissibilité des instruments aux fonds propres de la catégorie 2.....	345
Annexe 2-II	Exemple de la prise en compte limitée à 15 % des éléments de la catégorie 1A (déductions liées à un seuil)	349
Annexe 3-I	Exigences de fonds propres applicables aux transactions échouées et aux transactions ne faisant pas appel à un système règlement-livraison (SRL).....	350
Annexe 3-II	Traitement du risque de contrepartie et de la compensation entre produits.....	353
Annexe 4-I	Vue d'ensemble des méthodologies applicables aux transactions couvertes par des sûretés financières dans le cadre de l'approche standard.....	381
Annexe 4-II	Dérivés de crédit – Types de produits.....	383
Annexe 6-I	Ventilation en secteurs d'activités	390

|

Liste des abréviations

Abréviations utilisées	Expressions
AEI	Approche d'évaluation interne
AIF	Actifs d'impôts futurs
AFN	Approche fondée sur les notations
ARC	Atténuation du risque de crédit
BRI	Banque des Règlements Internationaux
BMD	Banque multilatérale de développement
CÉGEP	Collège d'enseignement général et professionnel
CC	Contrepartie centrale
CCE	Contrepartie centrale éligible
CCC	Convention cadre de compensation
Fitch	Fitch Rating Services
FCC	Fonds commun de créances
FCEC	Facteurs de conversion en équivalent-crédit
FI	Fonds d'investissement
FMI	Fonds monétaire international
FR	Formule réglementaire
IC	Immobilier commercial
ICCA	Institut canadien des comptables agréés
IFRS	Normes internationales d'information financière

Abréviations utilisées	Expressions
IR	Immobilier résidentiel
LCSF	<i>Loi sur les coopératives de services financiers</i>
LNH	<i>Loi nationale sur l'habitation</i>
Moody's	Moody's Investors Service
MS	Méthode standard
OCDE	Organisation de coopération et de développement économiques
OCE	Organismes de crédit à l'exportation
OEEC	Organisme externe d'évaluation du crédit
OFT	Opérations de financement par titres
OICV	Organisation internationale de commerce de valeurs
OPCVM	Organismes de placement collectif en valeurs mobilières
OPHAC	Organismes publics hors administration centrale
PCAA	Papier commercial adossé à des actifs
PCGR	Principes comptables généralement reconnus
PESF	Programme d'évaluation du secteur financier du Fonds monétaire international
PFMI	Produits futurs sur marges d'intérêt
PIF	Passifs d'impôts futurs
RC	Risque de contrepartie
SAH	Structure <i>ad hoc</i>
S&P	Standard & Poor's

Abréviations utilisées	Expressions
SCHL	Société canadienne d'hypothèques et de logement
SRL	Système règlement-livraison
TAC	Titres adossés à des créances
VàR	Valeur à risque
VMC	Valeur de marché courante

Introduction

La *Loi sur les sociétés de fiducie et les sociétés d'épargne* (« LSFSE ») et la *Loi sur les coopératives de services financiers* (« LCSF »)¹, habilite l'Autorité des marchés financiers (l'« Autorité ») à donner des lignes directrices portant sur la suffisance de leur capital². En outre, les dispositions législatives prévoient des exigences en matière de capitalisation selon lesquelles les sociétés de fiducie et les sociétés d'épargne (les « sociétés »), tout comme les caisses non membres d'une fédération³ (les « caisses »), doivent maintenir un capital suffisant⁴ pour leurs opérations. Elles sont également tenues de suivre des pratiques de gestion saine et prudente, et ce notamment, en se conformant à la présente ligne directrice⁵.

Une ~~«~~*Ligne directrice sur les normes relatives à la suffisance du capital*~~»~~ a été donnée aux caisses non membres d'une fédération, aux sociétés de fiducie et aux sociétés d'épargne en janvier 2011. Cette dernière reprenait de façon analogue les exigences relatives à la mesure des fonds propres connue sous le nom de « Accord de Bâle II », initialement publiée en juin 2006.

Ces normes de capital proposent une approche détaillée et sensible au risque, encourageant les établissements financiers à faire une meilleure gestion et une évaluation plus juste de leurs risques. Ce cadre s'appuie sur trois piliers.

Le pilier 1 (chapitres 1 à 7 de la présente) permet de moduler les exigences minimales de fonds propres au profil de risque des établissements, en leur offrant un éventail plus large de méthodes d'évaluation du risque de crédit, opérationnel et de marché.

Le pilier 2 (chapitre 8 de la présente) porte sur le processus de surveillance prudentielle et vise non seulement à s'assurer que les établissements disposent de fonds propres adéquats pour couvrir l'ensemble des risques liés à leurs activités, mais également à les inciter à élaborer et à utiliser de meilleures techniques de surveillance et de gestion des risques.

Enfin, le pilier 3 (chapitre 9 de la présente) vise à renforcer la discipline de marché en veillant à ce que les établissements financiers privilégient et accentuent la transparence et la communication en regard de leur exposition aux risques.

Approche préconisée pour l'élaboration de la ligne directrice

La présente ligne directrice a été élaborée en tenant compte des caractéristiques des établissements financiers visés et dans un souci d'harmonisation optimale des exigences tenant au fait que plusieurs d'entre eux opèrent sur d'autres marchés.

¹ RLRQ., chapitre C-67.3.

² Article 565 (1) LCSF et article 314.1 (1) LSFSE.

³ Pour les fins d'application de la LCSF, l'article 1 LCSF précise que toute caisse constitue une coopérative de services financiers.

⁴ Article 451 LCSF et article 195 LSFSE.

⁵ Article 66 LCSF et article 177.2 LSFSE.

La ligne directrice énonce les normes de fonds propres sur lesquelles s'appuie l'Autorité pour déterminer si une caisse ou une société maintient un capital suffisant pour assurer une gestion saine et prudente en vertu des lois qui leur sont applicables.

Cette ligne directrice expose les exigences des approches plus simples prévues par le dispositif Bâle II, soit l'approche standard pour le risque de crédit et les approches indicateur de base et standard pour le risque opérationnel. La ligne directrice n'inclut pas d'exigences spécifiques pour le risque de marché. Toutefois, si l'Autorité considère que les opérations de négociation gagnent en importance dans les activités des établissements financiers visés, l'Autorité pourrait revoir les exigences de fonds propres de manière à tenir compte de l'incidence du risque de marché sur le profil de risque de ces établissements.

Toute caisse ou toute société qui désire appliquer l'approche fondée sur les notations internes (NI) pour le risque de crédit et/ou les approches de mesure avancées (AMA) pour le risque opérationnel doit en informer l'Autorité qui en précisera les modalités. Dans la mesure où une institution a obtenu de son autorité de contrôle l'autorisation d'appliquer de telles approches, l'Autorité pourra vérifier⁶ si le dispositif mis en place permet à l'institution de satisfaire aux exigences prescrites par les lois du Québec en matière de capitalisation et de gestion saine et prudente.

Étant donné que les caisses et les sociétés sont nommément visées par la présente ligne directrice, certaines particularités se retrouvent au texte, notamment dans le cadre des deux premiers chapitres, puisqu'ils portent sur le champ d'application et la définition des fonds propres, ces thèmes étant adaptés en fonction de leurs particularités. En outre, malgré le fait que les dispositions législatives de la LCSF utilisent l'expression « capital de base » et que celles de la LSFSE utilisent l'expression « capital », la terminologie internationale de « fonds propres » a été retenue à des fins de comparabilité et de compréhension commune. Finalement, dans les domaines où il y a possibilité d'exercer une « discrétion nationale » ou lorsque l'Autorité désire apporter des précisions quant au traitement attendu, des encadrés clairement intitulés « Note de l'Autorité » décrivent les modalités d'application de ces exigences.

Étant donné l'importance d'employer une terminologie cohérente afin de faciliter une transposition et une application souple de la ligne directrice, l'Autorité a reconnu la nécessité d'utiliser la terminologie française d'usage courant dans le secteur des services financiers au Canada. Ainsi, aux fins d'uniformisation terminologique, des modifications mineures peuvent avoir été effectuées à des paragraphes extraits des documents bâlois

-

⁶ Sur la base de la ligne directrice de l'Autorité portant sur les normes relatives à la suffisance du capital de base des coopératives de services financiers, qui fournit des normes d'encadrement prudentiel cohérent et comparables aux standards internationaux tel que reflété dans le document intitulé *Convergence internationale de la mesure et des normes de fonds propres*, également connu sous le nom de « Bâle II » ainsi que dans les documents constituant « Bâle III », c'est-à-dire *Bâle III : dispositif réglementaire mondial visant à renforcer la résilience des établissements et systèmes bancaires* et *Bâle III : dispositif international de mesure, normalisation et surveillance du risque de liquidité*.

Approche d'actualisation

Le Comité sur le contrôle bancaire (« Comité de Bâle ») a entrepris des travaux pour améliorer l'Accord de Bâle II. De ces travaux a résulté la publication de plusieurs documents en juin 2009 dont certains éléments (p. ex. : la titrisation, le processus de surveillance prudentielle et la communication aux marchés) ont vu leur entrée en vigueur reportée au 1^{er} janvier 2012. Afin de fournir aux caisses non membres d'une fédération, aux sociétés de fiducie et aux sociétés d'épargne des normes d'encadrement prudentiel cohérent et comparables aux standards internationaux établis à l'égard des fonds propres, l'Autorité a intégré ces dispositions pour se conformer à cette nouvelle date d'entrée en vigueur. En outre, certaines modifications parues en juillet 2011 et portant sur les exigences de divulgation en matière de rémunération ont également été intégrées à la présente ligne directrice.

En décembre 2010, le Comité de Bâle a publié deux documents majeurs instaurant du même coup les dispositions connues sous le vocable « Bâle III ». Le premier document intitulé *Bâle III : « Dispositif réglementaire mondial visant à renforcer la résilience des établissements et systèmes bancaires »* (révisé juin 2011), ainsi que le second *Bâle III : « Dispositif international de mesure, normalisation et surveillance du risque de liquidité »* ont introduit des dispositions visant notamment le resserrement des critères d'admissibilité des instruments de capitalisation aux fonds propres de la meilleure catégorie ainsi que des ratios de liquidité. La majorité des dispositions contenues dans ces documents prennent effet dès le 1^{er} Janvier ~~2014~~2015. Toutefois, l'application de celles-ci est échelonnée sur une période de dix ans.

Enfin, dans le cadre de la présente ligne directrice, dans le but d'alléger le texte, les expressions génériques « institution financière » ou « institution » sont utilisées pour faire référence tant aux caisses qu'aux sociétés visées par le champ d'application.

Normes internationales d'information financière (IFRS)

Les Normes internationales d'information financière (« IFRS ») ont remplacé les Principes comptables généralement reconnus (« PCGR ») canadiens pour la préparation des états financiers des entreprises canadiennes ayant une obligation d'information du public dont l'exercice est ouvert à compter du 1^{er} janvier 2011.

L'Autorité divulguera ses directives par le biais de son Bulletin à l'égard des normes nouvelles ou modifiées (publiées par l'*International Accounting Standards Board* (« IASB »)) subséquentement à la date d'entrée en vigueur des IFRS, lesquelles normes pourraient modifier le calcul des exigences de suffisance du capital.

Dispositions transitoires

~~L'Autorité permet à l'institution de se prévaloir d'une période transitoire de deux (2) ans lui permettant de reporter l'impact initial sur les fonds propres de la catégorie 1a lié à la mise en vigueur des modifications à la norme comptable IAS 19 *Avantages du personnel*, pour les exercices ouverts à compter du 1^{er} janvier 2013. La période transitoire débute à la date de prise d'effet de la présente et doit prendre fin au terme du premier trimestre clos le ou après le 31 décembre 2014. Si l'institution choisit d'avoir recours à une période transitoire, cette décision est irrévocable et se traduit par un ajustement aux réévaluations cumulatives au titre des prestations définies des régimes de retraite déclarées dans les autres éléments du résultat global qui sont incluses dans le calcul des fonds propres.~~

Prise d'effet

La mise à jour de la ligne directrice sur les normes relatives à la suffisance du capital est effective à compter du 1^{er} Janvier ~~2014~~2015.

Chapitre 1. Vue d'ensemble

Voici un aperçu des modalités d'application des exigences de fonds propres pour les caisses et les sociétés régies par selon les lois suivantes :

- *Loi sur les coopératives de services financiers, L.R.Q., RLRQ, c. C-67.3;*
- *Loi sur les sociétés de fiducie et les sociétés d'épargne, L.R.Q., RLRQ, c. S-29.01.*

1.1 Champ d'application

~~La~~ Pour le calcul des fonds propres réglementaires d'un groupe financier coopératif, la ligne directrice sur les normes relatives à la suffisance du capital s'applique sur une base consolidée, à chaque caisse et à chaque société, pour y englober principalement toutes les opérations d'une caisse ou d'une société et toute autre activité financière menée au sein de leurs filiales.

~~Une caisse, dans le cours normal de ses opérations, exerce des activités financières telles que la réception de dépôts, la fourniture du crédit et l'offre d'autres produits et services financiers à ses~~ en cumulant les caisses ~~membres.~~

~~Une société de fiducie, dans d'une fédération et le cours normal de ses activités, agit comme tuteur ou curateur aux biens, liquidateur, syndic, séquestre, conseiller d'un majeur, fiduciaire ou fidéicommissaire⁷. Une société d'épargne emprunte des fonds sous forme de dépôts pour des fins de prêts et de placements⁸.~~ fonds de sécurité constitué à la demande de cette fédération et en consolidant la fédération ainsi que toute autre personne morale ou société contrôlée par l'une de ces caisses ou cette fédération.

Pour le calcul des fonds propres réglementaires, ~~la ligne directrice s'applique~~ l'entité financière inclut :

- toute caisse⁹ membre d'une fédération qui exerce les activités d'une coopérative de services financiers;
- toute fédération⁴ de caisses membres qui exerce les activités d'une coopérative de services financiers et toute autre activité financière (réglementée ou non) exercée par une unité d'affaires telle que le crédit-bail, l'émission de cartes de crédit, la gestion de portefeuille, la conservation et la garde de titres et tout autre service similaire connexe à l'activité d'une coopérative de services financiers;
- toute coopérative de services financiers¹⁰, dont le rôle est notamment de pourvoir aux besoins de liquidités et d'agir à titre d'agent financier

⁷ Art. 170 LSFSE.

⁸ Art. 171 LSFSE.

⁹ Constituée et régie en vertu des lois du Québec.

¹⁰ Constituée et régie en vertu des lois du Québec.

à des fins de compensation et de règlement des paiements auprès des institutions qui en sont membres;

- toute entité financière qui exerce des activités similaires à celles d'une coopérative de services financiers, des activités sur titres¹¹ et toute autre activité financière (réglementée ou non)¹², sur laquelle une base consolidée y incluant toutes les filiales contrôlées par l'institution-fédération ou une coopérative de services financiers exerce un contrôle tel que défini aux principes comptables généralement reconnus en vigueur au Canada;
- toute participation dans des entités financières similaires sur lesquelles une fédération ou une coopérative de services financiers exerce un contrôle conjoint selon les principes comptables en vigueur au Canada;
- toute personne morale¹³ constituée à la demande d'une fédération et ayant notamment pour mission d'administrer un fonds de sécurité, de liquidité ou d'entraide pour le bénéfice des caisses membres du fonds, et de participer aux opérations de capitalisation d'un réseau.

Sont exclues de ~~l'institution consolidée;~~ l'entité financière par voie de déduction :

- toute participation dans des entités financières (le traitement des ajustements pour les participations est explicité au chapitre 2 aux paragraphes 78 à 86);
- les participations dans les filiales ~~d'assurance~~ d'assurance;
- les participations dans d'autres institutions financières réglementées dont il ne convient pas qu'une institution de dépôt soit le soutien financier.

1.2 Ratio **actifs/fonds propres**

Note de l'Autorité

¹¹ Incluant notamment toute personne morale contrôlée par une fédération, dont l'activité consiste exclusivement à émettre des valeurs mobilières dans le public et à acquérir en contrepartie des valeurs mobilières émises par une caisse membre d'une fédération.

¹² Excluant notamment les filiales exerçant des activités dans le domaine de l'assurance.

¹³ Constituée et régie en vertu des lois du Québec.

~~Le Comité de Bâle a introduit un ratio de levier qui doit être effectif à compter du premier trimestre 2018. Ce ratio est décrit sommairement à la sous-section 1.2.3 ci-après et détaillé à l'Annexe 1-VI. Toutefois, contrairement aux autres pays du monde, le Canada a déjà un ratio de levier dont la définition diffère sensiblement au niveau de sa composition à celui du Comité de Bâle.~~

Note de l'Autorité

Le Comité de Bâle sur le contrôle bancaire (le « Comité de Bâle ») a introduit un ratio de levier qui doit être effectif à compter du premier trimestre 2018. Ce ratio est décrit sommairement dans la présente section et détaillé à l'Annexe 1-IV afin d'alléger le texte.

Toutefois, contrairement aux autres pays du monde, le Canada avait un ratio de levier (Ratio actifs/fonds propres) dont la définition est sensiblement différente au niveau de sa composition à celui du Comité de Bâle. Cet ancien ratio sera remplacé par le ratio de levier Bâle III (« Ratio de levier »).

Ainsi, l'Autorité s'attend à ce que l'entité financière maintienne à compter du 1^{er} janvier 2015 un ratio de levier supérieur ou égal à 3 % en tout temps.

Afin de réduire au minimum le nombre de définitions des fonds propres, les fonds propres de la catégorie 1 aux fins du ratio de levier sont calculés de la manière décrite au chapitre 2 de la ligne directrice.

Le calcul du ratio et la définition des composantes sont présentés à l'Annexe 1-IV.

Les paragraphes qui sont dans la présente section sont tirées du document intitulé *Bale III : Leverage Ratio Framework and Disclosure Requirements* de janvier 2014. Étant donné que les dispositions contenues dans ces paragraphes sont sujets à des modifications en fonction de l'évolution des critères de calibration, l'Autorité révisera au besoin les dispositions contenues dans l'Annexe 1-IV.

Le ratio de levier est défini comme étant la mesure des fonds propres¹⁴ (le numérateur) divisée par la mesure de l'exposition (le dénominateur).

Il est exprimé en pourcentage et se calcule de la manière suivante :

$$\text{Ratio de levier} = \frac{\text{Mesure de fonds propres}}{\text{Mesure de l'exposition}}$$

~~Le nouveau ratio de levier n'est pas encore effectif et est sujet à des changements selon les développements susceptibles d'émaner du Comité de Bâle. L'Autorité s'attend à ce que les institutions visées par la présente, continuent de respecter le critère de ratio actifs/fonds propres actuellement en vigueur décrit ci-dessous tout en faisant les calculs pour le futur ratio de levier au cours de la période d'évaluation parallèle qui débute le 1^{er} janvier 2013 et se terminera le 4^{er} janvier 2017.~~

¹⁴ Les fonds propres à considérer sont les fonds propres de la catégorie 1. Cela inclut les fonds propres de la catégorie 1A et 1B.

~~Afin de réduire au minimum le nombre de définitions des fonds propres, le total des fonds propres aux fins du ratio actif/fonds propres est calculé de la manière décrite au chapitre 2 de la ligne directrice.~~

~~Chaque caisse ou chaque société,~~

~~Toute fédération doit veiller à ce que l'« entité », telle que définie à la section 1.1, doit maintenir/maintienne en tout temps un ratio maximal-actif/fonds-propres de levier supérieur ou égal à 3 % en tout temps. Ce ratio permet de mesurer de façon globale la suffisance des fonds propres compte tenu de l'importance de l'actif total et de la croissance de celui-ci/l'exposition totale de l'« entité ».~~

~~Ce ratio actifs/fonds propres maximal est obtenu en divisant l'actif total de l'institution, incluant certains éléments hors bilan, par le total des fonds propres nets ajustés de la catégorie 1 (noyau de fonds propres) et des fonds propres ajustés de la catégorie 2 (fonds propres complémentaires), au sens du chapitre 2 de la ligne directrice. Tous les éléments d'actif déduits des fonds propres sont exclus de l'actif total.~~

~~Lorsqu'elles figurent au bilan des institutions en vertu des IFRS, il est permis d'exclure de l'actif total les créances suivantes :~~

- ~~• les hypothèques titrisées par l'entremise de programmes de la Société canadienne d'hypothèques et de logement (SCHL)¹⁵ jusqu'au 31 mars 2010 inclusivement;~~
- ~~• l'ensemble des réinvestissements se rapportant aux opérations visant les obligations hypothécaires du Canada ou le Programme d'achat de prêts hypothécaires assurés (PAPHA) parachevés jusqu'au 31 mars 2010 inclusivement;~~

¹⁵ Les programmes de la SCHL comprennent les titres hypothécaires assurés aux termes de la Loi nationale sur l'habitation (« titres hypothécaires LNH »), le Programme des obligations hypothécaires du Canada et le Programme d'achat de prêts hypothécaires assurés (PAPHA).

~~1.2.1 — Composantes de l'actif total~~

~~Les éléments hors bilan sont, entre autres, constitués des substituts directs de crédit (par ex. : les lettres de crédit et les garanties), des engagements de garantie liés à des transactions et des engagements de mise et de prise en pension comme il est indiqué au chapitre 3. Ces éléments hors bilan sont exprimés d'après le principal notionnel sous-jacent. En ce qui concerne les instruments financiers dérivés, si l'institution est partie à des contrats cadres de compensations exécutoires (satisfaisant aux critères exposés à la section 3.5, « Compensation des contrats à termes (de gré à gré), des swaps, des options achetées et des instruments dérivés similaires », les montants correspondants figurant au bilan peuvent être compensés dans le calcul du ratio actif/fonds propres.~~

~~1.2.2 — Fixation du ratio actifs/fonds propres de l'institution~~

~~Toute institution doit veiller à ce que le montant de l'actif total n'excède pas 20 fois ses fonds propres.~~

~~Toutefois, avec l'autorisation écrite préalable de l'Autorité, ce montant peut être porté à 23 fois le total de ses fonds propres. L'Autorité peut également fixer un multiple inférieur. En fixant le ratio actifs/fonds propres de l'institution, l'Autorité tient compte de facteurs comme l'expérience de gestion et d'exploitation, la solidité de la société mère, la diversification de l'actif, le genre d'actif, la propension à prendre des risques et la qualité des fonds propres.~~

~~L'Autorité examinera les demandes de ratio supérieur à 20 lorsque l'institution aura notamment démontré, en substance :~~

- ~~• qu'elle dépasse les exigences minimales de fonds propres basées sur les risques;~~
- ~~• que ses opérations sont bien gérées et concentrées principalement dans les segments de marché à très faible risque;~~
- ~~• que son ratio moyen de quatre trimestres (ou deux semestres) de l'actif pondéré en fonction des risques/valeur nette des actifs figurant au bilan et hors bilan¹⁶ est inférieur à 60 %;~~
- ~~• que ses méthodes de gestion des fonds propres et les procédures associées sont appropriées;~~
- ~~• qu'elle ne s'est engagée dans aucune situation présentant des risques de concentration inacceptables.~~

~~Aucun multiple de l'actif total de l'institution supérieur à 23 fois le total de ses fonds propres ne sera autorisé par l'Autorité.~~

¹⁶ Ce ratio se calcule comme suit : Actif à risques pondérés total divisé par valeur nette des actifs au bilan et hors-bilan + Exposition en cas de défaut des contrats dérivés hors cote (comprend les contrats sujets ou non à une compensation permise).

Ce ratio est calculé de manière comparable dans l'ensemble des juridictions avec des ajustements pour tenir compte des différentes normes comptables applicables en vigueur. Son principal objectif est limiter la prise d'effet de levier excessif au bilan et au hors bilan.

Les dispositions concernant les éléments entrant dans le calcul de ce ratio sont à l'Annexe 1-IV.

1.2.3 Ratio de levier financier

Remarque

Les paragraphes qui suivent à l'égard du Ratio de levier financier sont tirés du document *Bâle II : dispositif réglementaire mondial visant à renforcer la résilience des établissements et systèmes bancaires*, publié par le Comité de Bâle en décembre 2010 et révisé en juin 2011.

Bien que l'Autorité reprenne (avant adaptation) les paragraphes 151 à 167 de la Section V de ce document, la numérotation bâloise n'est quant à elle pas maintenue afin d'éviter toute confusion avec certains paragraphes déjà présents à la ligne directrice et qui présentent cette même numérotation. Ainsi, les paragraphes présentant des chiffres romains sont ceux importés du document bâlois.

Le calcul du ratio et la définition des composantes sont présentés à l'Annexe 1-IV.

Ce ratio est calculé de manière comparable dans l'ensemble des juridictions avec des ajustements pour tenir compte des différentes normes comptables applicables en vigueur.

Objectifs

- ~~(i) — Une des caractéristiques fondamentales de la crise a été l'accumulation, dans le système bancaire, d'un effet de levier excessif au bilan et au hors-bilan. Or, de nombreuses banques ont accumulé un effet de levier excessif tout en présentant de solides ratios de fonds propres fondés sur les risques. Au plus fort de la crise, le secteur bancaire a été contraint par le marché de réduire son effet de levier d'une façon qui a accentué les pressions baissières sur les prix des actifs, amplifiant encore les réactions en chaîne entre pertes, baisse des fonds propres des banques et contraction de l'offre de crédit.~~

1.3 Calcul des exigences minimales de fonds propres

Toute institution doit veiller au respect des normes minimales de fonds propres axées sur le risque en fonction de son exposition au risque de crédit et au risque opérationnel. Le total des actifs pondérés en fonction des risques s'obtient en multipliant par 12,5 (soit la réciproque des fonds propres minimaux de 8 %) les exigences de fonds propres couvrant le risque opérationnel et en y ajoutant les actifs pondérés en fonction du risque de crédit. Le ratio de fonds propres basé sur le risque est calculé en divisant les fonds propres réglementaires par le total des actifs pondérés en fonction des risques.

Pour chaque catégorie d'actifs composant les fonds propres de haute qualité, un ratio minimum est à maintenir¹⁷ et ces ratios se calculent de la façon suivante :

$$\text{Ratio de fonds basé sur les actifs} = \frac{\text{Fonds propres}}{\text{PR de crédit Standard} + [1,06 \times \text{APR de crédit}]_{\text{NI}} + [12,5 \times \text{Risque opérationnel}]}$$

où :

Fonds propres = Fonds propres de la catégorie 1A ou le total des fonds propres obtenus selon les dispositions du chapitre 2¹⁸.

APR de crédit Standard = Actif pondéré en fonction du risque de crédit calculé selon l'approche standard. Cette méthode est décrite aux chapitres 3 et 4

Risque opérationnel = Exigences de fonds propres en regard du risque opérationnel calculées à l'aide d'une des approches décrites au chapitre 6.

Toute institution doit veiller à respecter en tout temps les exigences minimales de fonds propres qui s'établissent à un ratio de fonds propres de la catégorie 1A, de la catégorie 1 et de l'ensemble des fonds propres qui sont respectivement de 7 % (incluant un coussin de conservation¹⁹ de 2,5 %), de 8,5 % et de 10,5 %²⁰.

1.4 Fonds propres réglementaires

Aux fins des normes de suffisance des fonds propres, la définition des fonds propres consolidés d'une institution repose sur certains critères essentiels. Ces critères seront présentés au chapitre 2 de la ligne directrice.

Les fonds propres réglementaires sont composés de la somme des éléments suivants :

- 1) fonds propres de base (Catégorie 1), lesquels visent à assurer la continuité d'exploitation. Les fonds propres de la catégorie 1 sont subdivisés en deux grands groupes, soit la catégorie 1A (noyau dur) et la catégorie 1B (fonds propres additionnels);
- 2) fonds propres complémentaires (Catégorie 2), lesquels visent à absorber les pertes en cas de liquidation.

¹⁷ Voir Annexe 1-I

¹⁸ La définition des fonds propres de la catégorie 1 (1A et 1B) est présentée au chapitre 2 de la présente ligne directrice.

¹⁹ Voir la section 1.4.1 intitulée « Réserve ou coussin de conservation des fonds propres » et l'Annexe 1-III.

²⁰ Voir le tableau B de l'Annexe 1-I.

L'admissibilité des instruments de capitalisation à chacune des trois catégories mentionnées ci-dessus (1A, ~~1-b1B~~ et 2) est établie par une série de critères qui sont définis au chapitre 2 de la ligne directrice.

Les fonds propres de la catégorie 1 comprennent les éléments de la plus grande qualité, c'est-à-dire qu'ils répondent aux critères essentiels.

Les fonds propres de la catégorie 2 ne répondent pas aux critères d'admissibilité de la catégorie 1, mais doivent répondre à d'autres critères. Ils contribuent à la solidité globale en absorbant les pertes en cas de liquidation.

1.4.1 Réserve ou coussin de conservation des fonds propres

Note de l'Autorité

Bien qu'une période de transition pour l'application de la réserve de conservation de 2,5 % soit suggérée par le Comité de Bâle (voir Tableau B de l'Annexe 1-I), l'Autorité tiendra compte de cette réserve dès janvier 2013 dans les fonds propres de la catégorie 1A (voir Annexe 1-III).

Remarque

Les paragraphes qui suivent à l'égard de la réserve ou coussin de conservation de fonds propres sont tirés du document *Bâle III : dispositif réglementaire mondial visant à renforcer la résilience des établissements et systèmes bancaires*, publié par le Comité de Bâle en décembre 2010 et révisé en juin 2011.

Bien que l'Autorité reprenne (avant adaptation) les paragraphes 122 à 133 (Section III) de ce document, la numérotation bâloise n'est quant à elle pas maintenue afin d'éviter toute confusion avec certains paragraphes subséquents déjà présents à la ligne directrice et qui présentent cette même numérotation. Ainsi, les paragraphes présentant des chiffres romains sont ceux importés du document bâlois.

Note de l'Autorité

~~Bien qu'une période de transition pour l'application de la réserve de conservation de 2,5 % soit suggérée par le Comité de Bâle (voir Tableau B de l'Annexe 1-I), l'Autorité tiendra compte de cette réserve dès janvier 2013 dans les fonds propres de la catégorie 1a (voir Annexe 1-III).~~

- (i). La réserve de conservation des fonds propres est conçue de façon à ce que l'institution puisse constituer, en dehors des périodes de tensions, des réserves de fonds propres qu'elle pourrait utiliser lorsqu'elle subit des pertes. Cette exigence utilise une règle simple de conservation des fonds propres permettant d'éviter tout manquement aux exigences réglementaires minimales.

- (ii). En dehors des périodes de tensions, l'institution devrait détenir des réserves de fonds propres excédant les exigences réglementaires minimales.
- (iii). Lorsque cette réserve est entamée, les institutions devraient déployer les efforts nécessaires pour la reconstituer, notamment en réduisant les distributions discrétionnaires prélevées sur les excédents ~~/~~ / bénéfiques (p. ex. ~~:-~~ :- ristournes ~~-~~ - dividendes, rachat de parts ~~-~~ - d'actions et primes de rémunération). Elles peuvent également choisir plutôt que de conserver des fonds propres autogénérés. L'arbitrage entre ces options devrait faire l'objet d'une concertation avec l'Autorité dans le cadre de la gestion prospective des fonds propres.
- (iv). Il va sans dire que, plus la réserve est réduite, plus les institutions devront déployer d'importants efforts pour la reconstituer. C'est pourquoi, en l'absence de levée de capitaux, les institutions devraient augmenter d'autant plus la part des excédents ~~-~~ - bénéfiques non distribués en vue de reconstituer leurs réserves de fonds propres lorsque leur niveau de fonds propres se rapproche de l'exigence minimale.
- (v). Il n'est pas acceptable qu'une institution qui a épuisé sa réserve de fonds propres justifie ce choix sur la base de prévisions de reprise pour expliquer sa décision de continuer à distribuer généreusement ses excédents ~~-~~ - bénéfiques aux membres ~~-~~ - actionnaires, aux autres bailleurs de fonds et aux salariés. Ce sont ces parties prenantes, et non pas les déposants, qui doivent assumer le risque que la reprise ne se concrétise pas.
- (vi). Il n'est pas acceptable que l'institution qui a épuisé sa réserve de fonds propres distribue ses excédents ~~-~~ - bénéfiques pour simuler une solidité financière. Non seulement il est irresponsable du point de vue de l'institution de favoriser ainsi les intérêts des membres ~~-~~ - actionnaires au détriment des déposants, mais un tel comportement peut aussi encourager d'autres institutions financières à en faire autant. En conséquence, l'ensemble des institutions financières pourrait en arriver à accroître les distributions au moment précis où elles devraient conserver leurs excédents ~~-~~ - bénéfiques.
- (vii). Paragraphe non retenu – généralités relatives à la résilience des systèmes.
- (viii). La réserve de conservation des fonds propres est établie à 2,5 % et doit être constituée entièrement de fonds propres de la catégorie 1A. Cette réserve est constituée au-delà des exigences minimales de fonds propres²¹. Les distributions discrétionnaires feront l'objet de restrictions lorsque le niveau de fonds propres de l'institution

²¹ Les fonds propres de la catégorie 1A doivent d'abord satisfaire aux exigences minimales établies avant de pouvoir contribuer à la réserve de conservation des fonds propres.

atteindra la fourchette de la réserve de conservation. À ce moment, l'institution pourra continuer d'exercer ses activités de façon normale bien qu'elle enregistre des pertes. Les restrictions ne concernent que la distribution des excédents ~~+~~/ bénéfiques et non le fonctionnement opérationnel de l'institution.

- (ix). Les restrictions susmentionnées augmentent à mesure que le niveau de fonds propres se rapproche des exigences minimales. Ce dispositif est conçu de manière à imposer des restrictions minimales à l'institution dont le niveau de fonds propres se situe dans la partie supérieure de la fourchette.
- (x). Le tableau présenté à l'Annexe 1-II illustre les ratios minimaux de conservation des fonds propres que l'institution doit respecter selon le niveau où se situe son ratio de fonds propres de la catégorie 1A. Dès leur prise d'effet, les ratios de conservation demeureront en place jusqu'à ce que les ratios de fonds propres exigés soient rencontrés.

Par exemple, l'institution ayant un ratio de fonds propres de la catégorie 1A compris entre 4,5 % et 4,656 % en 2016 sera tenue de conserver 100 % de ses excédents ~~+~~/ bénéfiques au cours de l'exercice suivant (elle ne doit verser aucun de ses excédents ~~+~~/ bénéfiques sous forme de ristournes ~~+~~/ dividendes, rachat de parts ~~+~~/ d'actions et de primes de rémunération discrétionnaires).

Ainsi, si l'institution souhaitait effectuer des versements supérieurs à ce que permet le tableau de l'Annexe 1-II, elle devra lever des capitaux (fonds propres) à hauteur de la différence entre le montant qu'elle souhaite verser et celui qu'elle est autorisée à verser. Cela ferait l'objet d'une concertation avec l'Autorité, dans le cadre de la gestion prospective des fonds propres.

(xi). Les autres éléments essentiels des exigences sont les suivants :

- a) **Éléments soumis à la restriction sur les distributions discrétionnaires** : ces éléments sont par exemple, les ristournes ~~+~~/ dividendes, rachats de parts ~~+~~/ d'actions et les paiements discrétionnaires sur les autres éléments de fonds propres de la catégorie 1A et les primes de rémunération discrétionnaires. Les versements qui n'entraînent pas une réduction des éléments de fonds propres de la catégorie 1A ne sont pas considérés comme des montants distribués.
- b) **Définition des excédents** : Ils désignent des excédents distribuables calculés avant la déduction d'éléments soumis à la restriction sur les distributions discrétionnaires. Ils sont calculés après imputation de l'impôt et en l'absence de toute distribution discrétionnaire. Ainsi, toute incidence fiscale de ces versements est annulée. L'institution qui n'enregistre pas d'excédent ~~+~~/ bénéfique et affiche un ratio de fonds propres de la catégorie 1A inférieur à 7 % ne peut pas distribuer de montants positifs nets.

Application sur base consolidée – Le dispositif devrait être appliqué sur une base consolidée à l’institution; ainsi, les restrictions seraient imposées sur les distributions de celle-ci.

1.4.2 Cible de fonds propres

L’Autorité s’attend à ce que l’institution atteigne en tout temps les exigences minimales de fonds propres équivalentes à la somme des ratios minimums de 2019 mentionnés à l’Annexe 1-III. Ainsi, le ratio cible de fonds propres de la catégorie 1A est de 7 % dès le 1^{er} trimestre 2013. L’Autorité s’attend en outre à ce que toutes les institutions atteignent le ratio cible de 8,5 % pour les fonds propres de la catégorie 1 et de 10,5 % pour le total des fonds propres d’ici le 1^{er} trimestre de 2014.

Note de l’Autorité

Les cibles décrites à l’Annexe 1-III s’appliquent à l’institution et constituent des seuils d’intervention et de surveillance. Si l’institution ne respecte pas ces cibles, l’Autorité pourrait prendre des mesures restrictives pouvant prendre la forme de restrictions sur les distributions.

L’Autorité, peut aussi fixer des ratios cibles plus élevés lorsque les circonstances le justifient. Elle peut notamment exiger des fonds propres supplémentaires lorsqu’elle juge que la hausse globale de crédit est associée à une accumulation de risque systémique important au Canada ou dans un pays étranger dans lequel l’institution est exposée au risque de crédit.

1.5 Total des actifs pondérés en fonction des risques

1.5.1 Approche relative au risque de crédit

La ligne directrice présente une approche pour mesurer le risque de crédit soit l’approche standard décrite au chapitre 3.

En vertu de cette approche, l’institution se sert des évaluations faites par des organismes externes d’évaluation du crédit reconnus par l’Autorité pour déterminer les coefficients de pondération des risques liés aux catégories suivantes :

- créances d’emprunteurs souverains et de banques centrales;
- créances d’entités du secteur public n’appartenant pas à une administration centrale;
- créances des banques multilatérales de développement;
- créances de banques et d’entreprises d’investissement;
- créances d’entreprises.

Les expositions au bilan en vertu de l'approche standard sont mesurées à la valeur comptable, exception faite :

- des prêts établis à la juste valeur conformément à l'option de la juste valeur, à la couverture de la juste valeur et à la comptabilité des instruments disponibles à la vente;
- des titres de créance évalués conformément à la comptabilité des instruments disponibles à la vente;
- des biens pour propre usage lorsque le modèle de la réévaluation est utilisé ou lorsque l'institution a décidé d'évaluer un bien pour propre usage à sa juste valeur lors de la transition aux IFRS et d'utiliser celle-ci en tant que coût présumé à cette date.

Les instruments susmentionnés devraient plutôt être mesurés en fonction du coût amorti. Toutes les expositions assujetties à l'approche standard sont pondérées en fonction du risque en termes nets des réserves spécifiques.

Les expositions déclarées dans le cas des biens pour propre usage doivent être fondées sur les valeurs comptables, ajustées des éléments suivants :

- montants avant impôts renversés des excédents ou bénéfiques non répartis tel que requis à la sous-section 2.1.1.1;
- gains de réévaluation sur biens pour propre usage présentés aux autres éléments du résultat global.

1.5.2 Approches relatives au risque opérationnel

La présente ligne directrice prévoit deux approches possibles pour mesurer le risque opérationnel : l'approche indicateur de base et l'approche standard, toutes deux décrites au chapitre 6.

L'approche indicateur de base exige que l'institution calcule les exigences de fonds propres à l'égard du risque opérationnel en appliquant un coefficient de pondération de 15 % à son revenu brut moyen positif des trois dernières années. Pour calculer la moyenne, il convient toutefois d'exclure les chiffres d'une année pour laquelle le produit annuel brut est négatif ou égal à zéro du numérateur et du dénominateur.

En vertu de l'approche standard, les activités de l'institution sont divisées en huit secteurs d'activités. Les exigences de fonds propres sont calculées par l'application d'un coefficient de pondération spécifique au revenu annuel brut de chaque secteur d'activités. L'exigence totale de fonds propres représente la moyenne sur trois ans des sommes des exigences de fonds propres de tous les secteurs d'activités pour chaque année. Toutefois lorsque l'exigence totale de fonds propres de l'ensemble des secteurs pour une année est négative, alors la contribution de cette année au numérateur sera égale à zéro.

Chapitre 2. Définition des fonds propres

Les dispositions contenues dans ce chapitre s'appuient principalement sur le document publié par le Comité de Bâle sur le contrôle bancaire en décembre 2010 et révisé en juin 2011 intitulé *« Bâle III : Dispositif réglementaire mondial visant à renforcer la résilience des établissements et systèmes bancaires »*²². Ce document présente une définition des fonds propres aux termes de Bâle III qui doit être respectée par les institutions financières afin de suivre les pratiques de gestion saine issues du Comité de Bâle.

Remarque

Les paragraphes qui suivent à l'égard de la définition des fonds propres et des ajustements réglementaires y afférents s'appuient principalement sur le document « *Bâle III : dispositif réglementaire mondial visant à renforcer la résilience des établissements et systèmes bancaires* » publié par le Comité de Bâle en décembre 2010 et révisé en juin 2011.

L'Autorité reprend (avant adaptation) certains des paragraphes 52 à 96 de ce document. Afin de faciliter la comparabilité avec les normes nationales et internationales, la numérotation bâloise est maintenue et ce, malgré le fait que certains paragraphes subséquents déjà existants dans la ligne directrice (sous Bâle II) présentent cette même numérotation.

2.1 Fonds propres réglementaires et critères d'admissibilité

Les fonds propres réglementaires sont composés des éléments suivants :

- fonds propres de la catégorie 1 ou fonds propres de base;
- fonds propres de la catégorie 2 ou fonds propres complémentaires.

2.1.1 Fonds propres de la catégorie 1

Les fonds propres de la catégorie 1 sont scindés en deux sous-catégories **soient soit** :

- fonds propres de catégorie 1A ou noyau dur des fonds propres;
- fonds propres de la catégorie 1 b ou fonds propres additionnels.

2.1.1.1 Fonds propres de la catégorie 1A

52. Les fonds propres de la catégorie 1A d'une institution comprennent les éléments qui répondent aux critères essentiels.

²² Le Comité de Bâle a également publié en décembre 2011, un document complémentaire intitulé *Bâle III - définition des fonds propres et questions fréquemment posées*.

Les fonds propres de la catégorie 1A d'une institution sont notamment constitués des éléments suivants :

- les réserves²³ et les excédents non répartis;*
- les parts de capital^{24*} qui répondent aux critères d'admissibilité énoncés au paragraphe 53 de la présente sous-section;
- le capital social ordinaire, c'est-à-dire les actions ordinaires, le surplus d'apport²⁵ et les bénéfices non répartis (BNR);**
- les instruments de fonds propres de la catégorie 1A qui sont émis par des filiales consolidées et détenus par des tiers²⁶;
- l'ajustement cumulatif de la conversion des devises étrangères net d'impôt déclaré dans les autres éléments du résultat global;
- les autres éléments du résultat étendu et autres réserves publiées²⁷;

Les versements supplémentaires autres que l'intérêt applicable doivent être déduits des fonds propres de la catégorie 1A conformément aux principes comptables généralement reconnus en vigueur au Canada.

De plus, les ajustements réglementaires appliqués au calcul des instruments de fonds propres de la catégorie 1A, tels que présentés à la sous-section 2.6.1, doivent être pris en compte.

53. Les instruments composant la catégorie 1A, doivent répondre sans exception, aux critères d'admissibilité ci-dessous :
1. L'instrument représente la créance la plus subordonnée en cas de liquidation de l'institution.
 2. L'instrument confère un droit à une réclamation équivalente à sa valeur nominale, après le paiement de tous les engagements de rang supérieur^{28 29}.

²³ Art. 84 LCSF.

²⁴ Art. 54 à 63 LCSF

²⁵ Lorsque le remboursement requiert l'autorisation écrite préalable de l'Autorité.

²⁶ Ces instruments sont inclus dans les fonds propres de la catégorie 1A à condition qu'ils respectent entièrement les critères d'admissibilité mentionnés au paragraphe 53 de la sous-section 2.1.1.1.

²⁷ Les pertes non réalisées sont assujetties aux dispositions transitoires énoncées au paragraphe 94. Le Comité de Bâle continue de réexaminer le traitement approprié des gains non réalisés, en tenant compte de l'évolution du cadre comptable. L'Autorité surveillera les faits nouveaux à ce chapitre sur la scène internationale et ajustera les présentes dispositions au besoin.

* Pour les caisses seulement.

** Pour les sociétés seulement.

²⁸ Conformément à la législation en vigueur.

3. Le capital initial a une durée indéterminée et n'est jamais remboursé sauf en cas de liquidation (hormis les cas de rachats discrétionnaires dans les limites permises par la loi et sous réserve de l'autorisation préalable de l'Autorité).
4. L'institution ne doit pas créer, au moment de l'émission, d'attentes à l'effet que l'instrument sera racheté, remboursé ou annulé. De même, le matériel promotionnel ne doit pas faire mention de modalités qui pourraient susciter de pareilles attentes.
5. Les versements incluant les excédents ~~+~~/— bénéfiques non répartis, sont effectués en prélevant ces sommes sur les excédents ~~+~~/— bénéfiques pouvant être répartis. Le niveau des versements, n'est d'aucune manière lié aux montants payés à l'émission conformément aux dispositions législatives applicables.
6. La répartition des bénéfices sous forme de ristournes, dividendes ou autres redistributions n'est pas obligatoire et le non-paiement ne constitue donc pas un événement de défaut.
7. Les versements ne sont effectués (s'il y a lieu) qu'une fois l'ensemble des obligations légales et contractuelles honorées, et les paiements sur les fonds propres de rangs supérieurs effectués.
8. Dans les fonds propres de la plus haute qualité, chaque instrument absorbe les pertes pour assurer la continuité d'exploitation (proportionnellement pour les institutions à capital-actions) et *pari passu* à tous les autres instruments.
9. Le capital versé doit être comptabilisé comme capitaux propres et non comme dettes pour des fins de détermination de l'insolvabilité au niveau du bilan.
10. Le capital versé doit être classé dans les fonds propres selon les principes comptables applicables en vigueur au Canada.
11. Le capital est émis directement et libéré³⁰. L'institution ne peut en avoir financé directement ou indirectement l'acquisition.
12. Le capital versé n'est pas garanti par une sureté ni de l'émetteur ou d'une entité liée et n'est assorti d'aucun dispositif rehaussant la forme juridique et économique ainsi que le rang de créance.

²⁹ Pour les institutions à capital-actions, « l'instrument confère un droit à une réclamation sur les actifs résiduels proportionnel au capital qu'ils représentent, après le paiement de tous les engagements de rang supérieur, en cas de liquidation ».

³⁰ Le capital libéré désigne, de façon générale, le capital reçu par l'institution à titre irrévocable, dont la valeur a été établie de manière fiable, qui se trouve sous l'entier contrôle de l'institution et ne l'expose ni directement ni indirectement, au risque de crédit de l'investisseur. [CBCB, FAQ No. 5]

13. L'émission doit être effectuée avec l'approbation du conseil d'administration en conformité avec les lois applicables.
14. Le montant versé figure clairement et séparément au bilan de l'institution et est déterminé selon les principes comptables applicables en vigueur au Canada.

Note: Paragraphes 54 et 55 : concernent les fonds propres de la catégorie 1B, ils se retrouvent donc à la sous-section 2.1.1.2 dédiée à ces fonds propres.

Paragraphe 56 non retenu puisque non applicable.

Paragraphes 57 à 61 : concernent les fonds propres de la catégorie 2, ils se retrouvent donc à la sous-section 2.1.2 dédiée à ces fonds propres.

2.1.1.1.1 Instruments de fonds propres de la catégorie 1A émis par une filiale consolidées et détenus par des tiers

62. Traitement des intérêts minoritaires émis à des tiers par les filiales consolidées de l'institution.

Les instruments de fonds propres de la catégorie 1A émis par une filiale intégralement consolidée de l'institution à l'intention d'un tiers peuvent faire l'objet d'une constatation limitée dans les instruments de fonds propres de la catégorie 1A de l'institution si :

- l'instrument, s'il était émis par l'institution, satisferait à tous les critères décrits au paragraphe 53 ci-avant pour être classé comme un instrument de fonds propres de la catégorie 1A aux fins du calcul des fonds propres réglementaires;
- la filiale qui a émis l'instrument est elle-même une institution de dépôt^{31 32}.

Le montant satisfaisant aux critères susmentionnés qui sera constaté dans les fonds propres de la catégorie 1A est calculé comme suit :

- (a) Capital versé plus excédents/bénéfices non répartis qui sont attribuables à des tiers investisseurs, avant les déductions, moins le

³¹ Toute institution assujettie aux mêmes normes prudentielles minimales et au même niveau de surveillance qu'une institution financière peut être assimilée à une institution financière.

³² Une participation minoritaire dans une filiale qui est une institution financière est strictement exclue des instruments de fonds propres de la catégorie 1A de l'institution/entité si l'institution/entité ou l'entité affiliée a pris des dispositions pour financer directement ou indirectement une participation minoritaire dans la filiale par l'entremise d'une SAH ou d'un autre véhicule ou arrangement. Le traitement figurant ci-dessus est donc strictement disponible quand toutes les participations minoritaires dans la filiale de l'institution/entité représentent uniquement les véritables contributions de tiers sous forme d'instruments de fonds propres de la catégorie 1A à la filiale.

montant des instruments de fonds propres excédentaires de la catégorie 1A de la filiale attribuables à des tiers investisseurs;

- (b) Les instruments de fonds propres excédentaires de la catégorie 1A de la filiale se calculent ainsi: instruments de fonds propres de la catégorie 1A de la filiale, moins les déductions et moins le moindre : (1) des normes sur les instruments de fonds propres minimales de la catégorie 1A de la filiale plus les réserves de fonds propres et (2) de la part des exigences minimales³³ consolidées des instruments de fonds propres de la catégorie 1A de la filiale plus la réserve de fonds propres³⁴ qui se rapporte à la filiale;
- (c) Le montant des instruments de fonds propres excédentaires de la catégorie 1A attribuable à des tiers investisseurs correspond au produit des instruments de fonds propres excédentaires de la catégorie 1A de la filiale (calculés en (b) ci-dessus) et du pourcentage des instruments de fonds propres de la catégorie 1A qui est attribuable à des tiers investisseurs.

Les actions ordinaires ou les autres instruments de fonds propres de la catégorie 1A émis à des tiers investisseurs par une filiale consolidée qui n'est pas une institution de dépôt ne peuvent être inclus dans les instruments de fonds propres consolidés de la catégorie 1A de l'institution. Ils peuvent toutefois être inclus dans les instruments de fonds propres consolidés de la catégorie 1 et dans le total des fonds propres de l'institution, sous réserve des conditions mentionnées aux paragraphes 62 (sous-section 2.1.1.1.1) et 64 (sous-section 2.1.2.1).

2.1.1.1.2 Instruments de fonds propres de la catégorie 1A émis par l'intermédiaire de structures ad hoc (SAH)

65. Dans les cas où les fonds propres acquis par des tiers ont été émis par une structure *ad hoc* (SAH), l'institution ne pourra pas en inclure la moindre partie dans les instruments de fonds propres de la catégorie 1A. Elle pourra toutefois les inclure, au niveau consolidé, dans les instruments de fonds propres de la catégorie 1B ou les fonds propres de la catégorie 2 et les traiter comme si elle les avait placés directement elle-même auprès de tiers, seulement :
- (a) s'ils satisfont à tous les critères d'admissibilité;
 - (b) si le seul actif de la SAH est sa participation dans les fonds propres de l'institution sous une forme qui respecte ou dépasse tous les critères d'admissibilité applicables³⁵ (tel le critère 14 pour les

³³ Ce montant doit exclure toutes les expositions interentreprises (p. ex., prêts et débetures) de la filiale à l'institution qui gonfleraient les actifs pondérés en fonction des risques de la filiale.

³⁴ Calculés selon la méthode de calcul des APR de l'organisme de réglementation local, c'est-à-dire si les exigences de l'organisme en question sont fondées sur les règles de Bâle I, cette méthode de calcul peut être utilisée. Le calcul doit tout de même être basé sur le minimum plus la réserve de conservation de fonds propres.

³⁵ Les actifs liés à l'exploitation de la SAH peuvent être exclus de cette évaluation si leur montant est minime.

instruments de fonds propres de la catégorie 1B et le critère 9 pour les fonds propres de la catégorie 2).

Dans les cas où les fonds propres acquis par des tiers ont été émis par une SAH par le biais d'une filiale intégralement consolidée de l'institution, il est possible, sous réserve des conditions énoncées au présent paragraphe, de les traiter comme si la filiale les avait placés directement elle-même auprès de tiers et de les inclure dans instruments de fonds propres de la catégorie 1B ou les fonds propres de la catégorie 2 conformément aux modalités décrite aux paragraphes 63 et 64 .

2.1.1.2 Fonds propres additionnels (catégorie 1 b)

54. Les éléments suivants sont inclus dans les fonds propres de la catégorie 1B :

1. les instruments émis par l'institution qui ne font pas parties des éléments de la catégorie 1A et qui rencontrent les quatorze (14) critères d'admissibilité ainsi que le critère relatif aux fonds propres d'urgence (critère 15) et;
2. les instruments qui sont émis par des filiales consolidées et détenus par des tiers et respectant les critères d'admissibilité dans les fonds propres de la catégorie 1 b. De plus, ces éléments ne doivent pas être inclus dans les éléments de la catégorie 1A;

De plus, les ajustements réglementaires appliqués au calcul des instruments de fonds propres de la catégorie 1B, tels que présentés à la sous-section 2.6.3 doivent être pris en compte.

55. Les critères d'admissibilité aux fonds propres de la catégorie 1 b sont les suivants :

1. L'instrument est émis et payé en espèce ou, sous réserve de l'autorisation préalable de l'Autorité, par d'autres moyens de paiement;
2. L'instrument est de rang inférieur à ceux des déposants, des créanciers ordinaires et des détenteurs de dettes subordonnées de l'institution;
3. L'instrument n'est adossé à aucune sûreté, ni garantie de l'émetteur ou d'autres entités liées, et n'est assorti d'aucun dispositif rehaussant le rang de la créance comparativement aux autres éléments mentionnés au point 2 ci-dessus;

4. L'instrument a une durée indéterminée (perpétuelle), c'est-à-dire qu'il n'a pas de date d'échéance, de clause de progression (« step-up³⁶ ») et autre incitatif de rachat;
5. L'instrument peut être remboursable par anticipation par l'émetteur (option d'achat), mais cette clause ne peut être exercée qu'après une période minimale de cinq ans de détention, selon les conditions suivantes :
 - l'institution doit obtenir l'autorisation préalable de l'Autorité;
 - l'institution ne doit en aucun cas laisser croire qu'elle exercera son option de rachat;
 - l'institution ne doit pas exercer son option de rachat sauf dans les cas suivants :
 - l'institution remplacera l'instrument racheté par des fonds propres de qualité égale ou supérieure, y compris les excédents non répartis, et ce, à des conditions viables en fonction de ses revenus sur une base de continuité des opérations³⁷; ou
 - l'institution démontrera que sa capitalisation est bien supérieure aux exigences minimales de fonds propres après l'exercice de son option de rachat.

6. Tout remboursement du principal (soit par rachat ou par remboursement anticipé) doit être préalablement autorisé par l'Autorité et l'institution ne doit pas présumer, ni laisser croire au marché que cette autorisation lui sera accordée.

7. Les versements de la rémunération (incluant les coupons) de l'instrument doivent être entièrement discrétionnaires.

- l'institution doit avoir une discrétion totale en tout temps pour annuler le paiement des versements;
- l'annulation des paiements discrétionnaires ne doit pas être considérée comme un événement de défaut de la part de l'institution;
- l'institution doit avoir la pleine disposition des versements annulés afin d'honorer ses engagements à l'échéance;

³⁶ Une clause de progression s'entend d'une option d'achat assortie d'une augmentation préétablie de l'écart initial de l'instrument à une date ultérieure par rapport au taux initial de rémunération (ou de versement) après avoir pris en compte l'écart de swap entre l'indice de référence initial et le nouvel indice de référence. Une conversion d'un taux fixe à un taux variable (ou inversement) accompagnée d'une option d'achat sans augmentation de l'écart de crédit ne constituerait pas une progression.

³⁷ Les émissions de remplacement peuvent se faire en même temps que le rachat de l'instrument, mais non après celui-ci.

- l'annulation de versements ne doit pas imposer de restriction à l'institution sauf en ce qui concerne les versements aux détenteurs de parts de capital admissibles ~~/~~ actions ordinaires.

8. Le paiement de la rémunération liée à l'instrument doit être imputé aux excédents ~~/~~ bénéfiques distribuables;

9. L'instrument ne peut pas avoir une composante sensible au crédit sous forme de distributions ou de coupons mis à jour périodiquement sur la base, en tout ou en partie, de la note de crédit de l'institution.

L'instrument ne peut engendrer un excédent de passifs sur les actifs, si la législation applicable détermine que dans un tel cas, l'institution est insolvable.

10. Les instruments désignés comme des passifs à des fins comptables doivent avoir la capacité d'absorption des pertes, en principal, par le biais :

- de leur conversion en instruments de fonds propres de la catégorie ~~1a~~ / 1A actions ordinaires selon le niveau du seuil prédéfini correspondant à au moins 5,125 % des instruments de fonds propres de la catégorie 1A; ou
- d'un mécanisme de dépréciation qui impute les pertes à l'instrument à un niveau de seuil prédéfini correspondant à au moins 5,125 % des instruments de fonds propres de la catégorie 1A. Cette dépréciation aura les effets suivants :
- réduction de la créance représentée par l'instrument, en cas de liquidation;
- réduction du montant remboursé, en cas d'exercice de l'option;
- réduction partielle ou intégrale du versement de la rémunération de l'instrument.

11. L'instrument ne peut avoir été acheté par l'institution, ni par une partie liée sur laquelle l'institution exerce son contrôle ou une influence significative. De plus, l'institution ne peut avoir financé directement ou indirectement l'achat de l'instrument.

12. L'instrument ne peut présenter de caractéristiques nuisant à la recapitalisation, comme des dispositions imposant à l'émetteur d'indemniser les investisseurs si un nouvel instrument est émis à un prix inférieur durant une période déterminée.

13. Si l'instrument n'est pas émis par une entité opérationnelle ou la société de portefeuille de l'institution (p. ex. ~~...~~ par une structure *ad hoc*), le produit de l'émission doit être à la disposition immédiate et illimitée d'une entité

opérationnelle ou de la société de portefeuille de l'institution de telle manière que soient respectés ou dépassés tous les autres critères d'admissibilité dans les fonds propres de la catégorie 1 b.

Critère additionnel relatif aux fonds propres d'urgence en cas de non-viabilité

15. Les modalités contractuelles de l'instrument doivent comporter une clause exigeant leur conversion intégrale et permanente en instrument de fonds propres de la catégorie 1A au point de non-viabilité conformément aux exigences relatives aux fonds propres d'urgence en cas de non-viabilité (FPUNV) de l'Autorité, tel qu'il est précisé à la section 2.5. Quand un instrument est émis par une structure *ad hoc* (SAH) conformément au critère 14 ci-dessus, la conversion des instruments émis par la SAH à des investisseurs finaux doit faire écho à la conversion des fonds propres émis par l'institution au SAH.
56. Paragraphe non retenu puisque non applicable.

2.1.1.2.1 Instruments de fonds propres de la catégorie 1 admissibles émis par une filiale consolidée et détenus par des tiers.

63. Les instruments de fonds propres de la catégorie 1 émis par une filiale totalement consolidée de l'institution à des tiers investisseurs (y compris les montants visés au paragraphe 62) peuvent être constatés parmi les fonds propres de la catégorie 1 consolidés de l'institution seulement si l'instrument, s'il était émis par l'institution, satisferait à tous les critères d'admissibilité dans les instruments de fonds propres de la catégorie 1B ou les dépasserait.

Le montant des fonds propres qui sera constaté dans la catégorie 1 se calcule comme suit :

- (a) Capital versé plus réserves/bénéfices/excédents non répartis connexes qui sont attribuables à des tiers investisseurs, avant les déductions, moins le montant des instruments de fonds propres excédentaires de la catégorie 1A de la filiale attribuables à des tiers investisseurs;
- (b) Les fonds propres excédentaires de la catégorie 1 de la filiale se calculent ainsi : fonds propres de la catégorie 1 de la filiale, moins les déductions et moins le moindre : (1) des normes minimales appliquées aux fonds propres de la catégorie 1 de la filiale plus les réserves de fonds propres³⁸ et (2) de la part des exigences minimales

³⁸ Calculés selon la méthode de calcul des APR de l'organisme de réglementation local, c'est-à-dire si les exigences de l'organisme en question sont fondées sur les règles de Bâle I, cette méthode de calcul peut être utilisée. Le calcul doit tout de même être basé sur le minimum plus la réserve de conservation de fonds propres.

consolidées de fonds propres de la catégorie 1 du parent³⁹ plus la réserve de fonds propres⁴⁰ qui se rapporte à la filiale;

- (c) le montant des fonds propres de la catégorie 1 attribuable à des tiers investisseurs correspond au produit des fonds propres excédentaires de la catégorie 1 de la filiale (calculés en (b) ci-dessus) et du pourcentage des fonds propres de catégorie 1 qui est attribuable à des tiers investisseurs.

Le montant des fonds propres de la catégorie 1 qui sera constaté dans les instruments de fonds propres de la catégorie 1B exclura les montants comptabilisés dans les fonds propres de la catégorie 1A conformément aux paragraphes 62 de la sous-section 2.1.1.1.1.

2.1.1.2.2 Instruments de fonds propres de la catégorie 1B émis par l'intermédiaire de structures ad hoc (SAH)

65. Dans les cas où les fonds propres acquis par des tiers ont été émis par une structure *ad hoc* (SAH), l'institution ou l'entité ne pourra pas en inclure la moindre partie dans les instruments de fonds propres de la catégorie 1A. Elle pourra toutefois les inclure, au niveau consolidé, dans les instruments de fonds propres de la catégorie 1B ou les fonds propres de la catégorie 2 et les traiter comme si elle les avait placés directement elle-même auprès de tiers, seulement :

- (a) s'ils satisfont à tous les critères d'admissibilité;
- (b) si le seul actif de la SAH est sa participation dans les fonds propres de l'institution ou l'entité sous une forme qui respecte ou dépasse tous les critères d'admissibilité applicables⁴¹ (tel que le critère 14 pour les instruments de fonds propres de la catégorie 1B et le critère 9 pour les fonds propres de la catégorie 2).

Dans les cas où les fonds propres acquis par des tiers ont été émis par une SAH par le biais d'une filiale intégralement consolidée de l'institution, il est possible, sous réserve des conditions énoncées au présent paragraphe, de les traiter comme si la filiale les avait placés directement elle-même auprès de tiers et de les inclure dans les instruments de fonds propres de la catégorie 1B ou les fonds propres de la catégorie 2 conformément aux modalités décrites aux paragraphes 63 et 64.

³⁹ Ce montant doit exclure toutes les expositions interentreprises (p. ex., prêts et débetures) de la filiale à l'entité, qui gonfleraient les actifs pondérés en fonction des risques de la filiale.

⁴⁰ Calculées selon la méthode de calcul des APR de l'organisme de réglementation de l'institution, c'est-à-dire si les exigences de l'organisme en question sont fondées sur les règles de Bâle III, la méthode de calcul doit être utilisée. Si cette information n'est pas disponible, le calcul peut alors être effectué selon la méthode de calcul des APR utilisée pour satisfaire aux exigences de l'organisme de réglementation local (le calcul doit tout de même être basé sur le minimum plus la réserve de conservation de fonds propres).

⁴¹ Les actifs liés à l'exploitation de la SAH peuvent être exclus de cette évaluation si leur montant est minime.

2.1.2 Fonds propres de la catégorie 2

57. Les fonds propres de la catégorie 2 (« fonds propres complémentaires ») sont constitués d'éléments qui ne répondent pas aux critères des deux premières catégories de fonds propres (1A et 1B), mais qui contribuent tout de même à la solidité financière d'une institution sur une base de sa capacité d'absorption des pertes en cas de liquidation.

Les fonds propres de la catégorie 2 comprennent les éléments qui ne sont pas inclus dans la catégorie 1, qui respectent l'ensemble des critères ci-dessus et qui satisfont aux principes de conversion. Peuvent être inclus dans cette catégorie et de manière non exhaustive les éléments suivants :

- les parts de qualification*;
- les débetures de 99 ans admissibles;
- les instruments émis par les filiales consolidées de l'institution et détenus par des tiers⁴².
- les provisions générales autorisées; (voir la sous-section 2.1.2.2);

De plus, les ajustements réglementaires appliqués au calcul des instruments de la catégorie 2, tels que présentés à la sous-section 2.6.4, doivent être pris en compte.

58. Les éléments composant les fonds propres de la catégorie 2 doivent répondre aux critères d'admissibilité ci-dessous :

1. L'instrument est émis et payé en espèce ou sous réserve de l'autorisation de l'Autorité, par d'autres moyens de paiement.
2. L'instrument est de rang inférieur à ceux des déposants, des créanciers ordinaires de l'institution.
3. L'instrument n'est adossé à aucune sûreté, ni garantie de l'émetteur ou d'autres entités liées, et n'est assorti d'aucun dispositif rehaussant, sous une forme juridique ou économique, le rang de la créance par rapport à celles des déposants et des créanciers ordinaires de l'institution.
4. Échéance :
 - a. l'instrument a une échéance minimale de 5 ans au moment de l'émission;

⁴² Ces instruments sont inclus dans les fonds propres de la catégorie 2 à condition qu'ils respectent entièrement les critères d'admissibilité mentionnés au paragraphe 58 de la sous-section 2.1.2.

* Pour les caisses seulement.

- b. la comptabilisation de l'instrument dans les fonds propres au cours des cinq dernières années précédant l'échéance s'effectue sur la base d'un amortissement linéaire;
 - c. l'instrument ne comporte ni progression de taux (« step-up ») ni aucune autre incitation au rachat.
5. L'instrument peut comporter une option de remboursement anticipé à l'initiative de l'émetteur, mais celle-ci ne peut être exercée qu'au terme d'une période minimale de 5 ans :
- a) l'institution doit, pour exercer son option de rachat, obtenir l'autorisation préalable de l'Autorité
 - b) l'institution ne doit pas laisser croire qu'elle exercera son option de rachat
 - c) l'institution ne doit pas exercer son option de rachat sauf :
 - (i) si elle remplace l'instrument racheté par des fonds propres de qualité égale ou supérieure et à des conditions viables en fonction de son revenu⁴³; ou
 - (ii) si elle démontre que la position de ses fonds propres est bien supérieure à son exigence minimale après exercice de l'option de rachat.
6. L'investisseur ne doit pas avoir le droit de verser par anticipation de paiements programmés (coupon ou principal), sauf en cas de faillite et de liquidation.
7. L'instrument ne peut pas comporter une clause liant sa rémunération au risque de crédit, c'est-à-dire que la rémunération de l'instrument ne peut être redéfinie périodiquement, en fonction intégralement ou partiellement, de la note de crédit de l'institution.
8. L'instrument ne peut avoir été acheté par l'institution ni par une partie liée sur laquelle l'institution exerce son contrôle ou une influence significative, et l'institution ne peut avoir financé directement ou indirectement l'achat de l'instrument.
9. Si l'instrument n'est pas émis par une entité opérationnelle⁴⁴ ou une entité ayant le pouvoir juridique pour ce faire (p. ex.  par une structure *ad hoc*), le produit de l'émission doit être à la disposition immédiate et illimitée d'une entité opérationnelle ou de l'entité ayant le pouvoir juridique, de telle manière que

⁴³ Les émissions de remplacement peuvent se faire en même temps que l'instrument est racheté, mais non après le rachat.

⁴⁴ Une entité opérationnelle est une entité établie dans le but de faire affaire avec des clients afin de dégager du profit pour son propre compte.

soient respectés ou dépassés tous les autres critères d'admissibilité à la catégorie 2.

Critère additionnel relatif aux fonds propres d'urgence en cas de non-viabilité

10. Les modalités contractuelles de l'instrument doivent comporter une clause exigeant leur conversion intégrale et permanente en instrument des fonds propres de la catégorie 1A au point de non-viabilité conformément aux exigences relatives aux fonds propres d'urgence en cas de non-viabilité (FPUNV) de l'Autorité, tel qu'il est précisé à la section 2.5. Quand un instrument est émis par une structure ad hoc (SAH) conformément au critère 9 ci-dessus, la conversion des instruments émis par la SAH à des investisseurs finaux doit faire écho à la conversion des fonds propres émis par l'institution à la SAH.

2.1.2.1 Instruments de fonds propres de la catégorie 2 émis par une filiale consolidée et détenus par des tiers

64. Traitement des intérêts minoritaires émis à des tiers par les filiales consolidées de l'institution.

Le total des instruments de fonds propres (soit les instruments de fonds propres de la catégorie 1 et de la catégorie 2) émis par une filiale intégralement consolidée de l'institution et acquis par des investisseurs tiers (y compris les montants visés aux paragraphes 62 (sous-section 2.1.1.1.1) et 63 (sous-section 2.1.1.2.1)) ne peut être inclus dans le total des fonds propres qu'à la condition que, si ces instruments étaient émis par l'institution ils satisferaient à tous les critères d'admissibilité dans les fonds propres de la catégorie 1 ou de la catégorie 2.

Le montant des fonds propres qui sera comptabilisé dans le total consolidé des fonds propres se calcule comme suit :

- (a) Capital versé plus excédents/bénéfices non répartis qui sont attribuables à des tiers investisseurs, avant les déductions, moins le montant total des fonds propres excédentaires de la filiale attribuables à des tiers investisseurs;
- (b) Le total des fonds propres excédentaires de la filiale se calculent ainsi: total des fonds propres de la filiale, moins les déductions et moins le moindre : (1) des exigences minimales relatives au total des fonds propres de la filiale plus les réserves de fonds propres⁴⁵ et (2) de la part des exigences minimales consolidées du total des fonds propres de la filiale⁴⁶ plus la réserve de fonds propres⁴⁷ qui se rapporte à la filiale;

⁴⁵ Calculés selon la méthode de calcul des APR de l'organisme de réglementation local, c'est-à-dire si les exigences de l'organisme en question sont fondées sur les règles de Bâle I, cette méthode de calcul peut être utilisée. Le calcul doit tout de même être basé sur le minimum plus la réserve de conservation de fonds propres.

⁴⁶ Ce montant doit exclure toutes les expositions interentreprises (p. ex., prêts et débetures) de la filiale à l'institution qui gonfleraient les actifs pondérés en fonction des risques de la filiale.

- (c) Le montant du total des fonds propres excédentaires attribuable à des tiers investisseurs correspond au produit du total des fonds propres excédentaires de la filiale (calculés en (b) ci-dessus) et du pourcentage du total des fonds propres qui est attribuable à des tiers investisseurs.

Le montant du total des fonds propres qui sera constaté dans les fonds propres de catégorie 2 exclura les montants comptabilisés dans les instruments de fonds propres de la catégorie 1A conformément au paragraphe 62 (sous-section 2.1.1.1.1) et les montants comptabilisés dans les instruments de fonds propres de la catégorie 1B conformément au paragraphe 63 (sous-section 2.1.1.2.1).

2.1.2.2 Instruments de fonds propres de la catégorie 2 émis par l'intermédiaire de structures ad hoc(SAH)

65. Dans les cas où les fonds propres acquis par des tiers ont été émis par une structure *ad hoc* (SAH), l'institution ne pourra pas en inclure la moindre partie dans les instruments de fonds propres de la catégorie 1A. Elle pourra toutefois les inclure, au niveau consolidé, dans les fonds propres de la catégorie 1B ou les fonds propres de la catégorie 2 et les traiter comme si elle les avait placés directement elle-même auprès de tiers, seulement :

- (a) s'ils satisfont à tous les critères d'admissibilité;
- (b) si le seul actif de la SAH est sa participation dans les fonds propres de l'institution sous une forme qui respecte ou dépasse tous les critères d'admissibilité applicables⁴⁷ (tel que le critère 14 pour les fonds propres de la catégorie 1B et le critère 9 pour les fonds propres de la catégorie 2).

Dans les cas où les fonds propres acquis par des tiers ont été émis par une SAH par le biais d'une filiale intégralement consolidée de l'institution, il est possible, sous réserve des conditions énoncées au présent paragraphe, de les traiter comme si la filiale les avait placés directement elle-même auprès de tiers et de les inclure dans les fonds propres de catégorie 1B ou les fonds propres de catégorie 2 conformément aux paragraphes 63 (sous-section 2.1.1.2.1) et 64 (sous-section 2.1.2.1).

2.1.2.3 Parts de qualification

⁴⁷ Calculés selon la méthode de calcul des APR de l'organisme de réglementation de l'institution, c'est-à-dire, si les exigences de l'organisme en question sont fondées sur les règles de Bâle III, la méthode de calcul doit être utilisée. Si cette information n'est pas disponible, le calcul peut alors être effectué selon la méthode de calcul des APR utilisée pour satisfaire aux exigences de l'organisme de réglementation local (le calcul doit tout de même être fondé sur le minimum plus la réserve de conservation de fonds propres).

⁴⁸ Les actifs liés à l'exploitation du SPV peuvent être exclus de cette évaluation si leur montant est minime.

Les caisses présentent une particularité sur le plan juridique et sur le plan économique faisant en sorte qu'il ne peut y avoir d'exploitation normale de l'entreprise coopérative sans émission d'une part de qualification, créant ainsi le lien indispensable entre la caisse et le membre pour la continuité des affaires.

2.2 Rachat ou achat

Toute demande écrite d'autorisation de rachat des parts de capital admissibles ou leur achat aux fins d'annulation⁴⁹ doit indiquer notamment le type de capital admissible, le motif du rachat ou de l'achat aux fins d'annulation, le montant visé et la période au cours de laquelle cette opération sera effectuée dans le cours normal des activités de l'institution.

2.3 Provisions collectives (catégorie 2)

~~En 1. Une fédération utilisant l'approche standard pour le risque de crédit, l'institution inclut :~~

- ~~Les provisions collectives pour pertes sur prêts constituées en regard de pertes futures non identifiées sont pleinement disponibles pour couvrir les pertes susceptibles de se matérialiser ultérieurement; elles peuvent donc être incluses dans les fonds propres de la catégorie 2catégorie 2. Il faudrait toutefois en exclure les provisions constituées pour faire face à la détérioration constatée d'actifs particuliers ou de passifs connus, pris individuellement ou collectivement. Les provisions collectives pouvant être incluses dans les fonds propres de catégorie 2 seront limitées à au plus 1,25 % des actifs pondérés en fonction du risque de crédit tels que calculés sous le régime de l'approche standard. L'entité doit être dotée d'un processus interne pour déterminer l'admissibilité des provisions collectives qui peuvent être incluses dans les fonds propres de catégorie 2 selon ces critères. Elle doit régulièrement démontrer à l'Autorité qu'elle satisfait cette norme. L'inclusion de provisions collectives dans les fonds propres ne peut être appliqué qu'avec le consentement écrit préalable de l'Autorité.~~

~~2. Une fédération utilisant l'approche des notations internes :~~

- ~~calcule l'excédent ou le déficit de provisions comme suit : (1) provisions collectives, plus (2) toutes les autres provisions, moins (3) le montant des pertes attendues;~~
- ~~déduit les déficits de provisions des fonds propres de la catégorie 1A;~~

⁴⁹ Le montant préalablement autorisé devrait être relativement équivalent à celui qui sera effectivement racheté dans les faits, au cours de la période visée par l'autorisation. Les rachats ou achats de parts devront s'effectuer sur une période maximale de 12 mois consécutifs.

- inclut l'excédent de provisions dans les fonds propres de la catégorie 2, jusqu'à concurrence du moindre de 1,250,6 % des actifs pondérés en fonction des risques de crédit, sous réserve de l'autorisation écrite préalable de l'Autorité calculés par la méthode des notations internes, et du montant des provisions collectives.

3. Une fédération ayant partiellement mis en œuvre une approche de notations internes :

- répartit les provisions collectives de manière proportionnelle selon les actifs pondérés en fonction des risques de crédit calculés en vertu de l'approche standard et de l'approche des notations internes;
- inclut les provisions collectives affectées à l'approche standard aux fonds propres de la catégorie 2, jusqu'à concurrence de 1,25 % des actifs pondérés en fonction des risques de crédit calculés à l'aide de l'approche standard;
- calcule le déficit ou l'excédent de provisions pour la portion NI définie ci-dessus;
- déduit les déficits de provisions relatifs à la portion NI des fonds propres de la catégorie 1A;
- inclut l'excédent de provisions calculé pour la portion NI dans les fonds propres de la catégorie 2, jusqu'à concurrence du moindre de 0,6 % des actifs pondérés en fonction des risques de crédit calculés par la méthode des notations internes, et du montant des provisions générales affectées à la portion NI de l'entité financière.

2.4 Amortissement

Les éléments de fonds propres de la catégorie 2 sont soumis à un amortissement linéaire dégressif sur une période de cinq ans précédant l'échéance. Ainsi, à mesure que l'échéance, le rachat ou l'encaissement de ces instruments approchent, les soldes en cours doivent être amortis selon les critères suivants :

Échéance Résiduelle	Taux d'inclusion dans les fonds propres de la catégorie 2
5 ans ou plus	100 %
4 ans ou plus, mais moins de 5 ans	80 %
3 ans ou plus, mais moins de 4 ans	60 %
2 ans ou plus, mais moins de 3 ans	40 %
1 an ou plus, mais moins de 2 ans	20 %
Moins d'un an	0 %

L'Autorité s'attend à ce que l'amortissement soit calculé sur une base trimestrielle en tenant compte du contenu de la colonne « Échéance résiduelle » ci-dessus mentionnée.

Le calcul de l'amortissement doit commencer au premier trimestre de l'exercice qui se termine dans la cinquième année civile avant l'échéance. Par exemple, si un instrument échoit le 31 décembre 2020, l'émission est amortie de 20 % le 1^{er} janvier 2015, et l'amortissement est déclaré sur le relevé des normes des fonds propres du 31 mars 2016. Chaque relevé ultérieur daté du 31 mars fera état d'une tranche d'amortissement supplémentaire de 20 %.

Note :

Lorsque le rachat n'est pas assujéti à l'autorisation de l'Autorité, l'amortissement doit commencer après la cinquième année pour une débenture de 20 ans qui peut être rachetée à tout moment après les 10 premières années. Cette mesure ne s'applique pas lorsque le rachat doit être autorisé au préalable et par écrit par l'Autorité.

Lorsque l'émetteur peut racheter un instrument sous réserve de l'autorisation écrite au préalable de l'Autorité, l'instrument est assujéti à l'amortissement linéaire dans les cinq dernières années avant l'échéance.

L'amortissement doit être calculé à la fin de chaque trimestre d'exercice sur la base du tableau ci-dessus. L'amortissement doit ainsi débiter pendant le premier trimestre qui se termine dans la cinquième année civile avant l'échéance.

2.5 Exigences relatives aux fonds propres d'urgence en cas de non-viabilité (« FPUNV »)

Note de l'Autorité

L'Autorité adopte les dispositions introduites par le Comité de Bâle à l'égard des critères additionnels d'admissibilité des instruments de capitalisation dans les fonds propres.

Toutefois, étant donné que les discussions en regard de l'application aux entités coopératives des dispositions relatives aux fonds propres d'urgence ont toujours cours au niveau international, l'Autorité pourrait apporter des modifications aux présentes, lorsque pertinent, postérieurement à la prise d'effet de la ligne directrice (1er janvier 2015), de façon à refléter les conclusions de ces discussions. Le cas échéant, le projet de ligne directrice modifié fera l'objet de consultations, tel que requis en vertu de la LCSF.

Note de l'Autorité

~~L'Autorité adopte les dispositions introduites par le Comité de Bâle à l'égard des critères additionnels d'admissibilité des instruments de capitalisation dans les fonds propres⁵⁰.~~

~~Toutefois, étant donné que les discussions en regard de l'application aux entités coopératives des dispositions relatives aux fonds propres d'urgence ont toujours cours au niveau international, l'Autorité pourrait apporter des modifications aux présentes, lorsque pertinent, postérieurement à la prise d'effet de la ligne directrice (1er janvier 2013), de façon à refléter les conclusions de ces discussions. Le cas échéant, le projet de ligne directrice modifié fera l'objet de consultations, tel que requis en vertu de la LCSF.~~

Les fonds propres réglementaires ont pour objectif premier d'absorber les pertes d'une institution advenant une faillite ou une liquidation. Les fonds propres d'urgence, visent à garantir que les personnes qui investissent dans les fonds propres réglementaires, autres que sous forme d'instrument de fonds propres de la catégorie 1A assument les pertes avant les contribuables si le gouvernement ainsi que l'Autorité décident qu'il est de l'intérêt public de renflouer l'institution non viable⁵¹.

Dans cette optique, à compter du 1^{er} janvier 2013, tous les instruments de fonds propres de la catégorie 1B (fonds propres additionnels) et ceux de la catégorie 2 émis par l'institution doivent être conformes aux neuf (9) principes suivants émis par le Comité de Bâle.

⁵⁰ Comité de Bâle sur le contrôle bancaire, Exigences minimales visant à assurer l'absorption des pertes au point de non-viabilité d'un établissement, 13 janvier 2011.

⁵¹ D'autres options de règlements pourraient être utilisées pour rétablir une institution en faillite soit comme une solution de rechange aux FPUNV, soit conjointement avec une conversion des FPUNV ou après la conversion et pourraient aussi entraîner des pertes pour les bailleurs de fonds propres.

2.5.1 Principes relatifs aux FPUNV

Principe 1 : Les instruments de capitalisation des catégories 1B et 2 doivent comporter des caractéristiques et conditions spécifiques permettant leur conversion totale en instruments permanents advenant un évènement déclencheur ayant un impact sur la solvabilité de l'institution. Ainsi, les caractéristiques de ces instruments ne doivent en aucun cas prévoir une créance résiduelle qui soit prioritaire aux autres éléments de capitalisation conséquemment à la survenance d'un évènement déclencheur.

Principe 2 : Tous les instruments relatifs aux fonds propres d'urgence, en cas de non-viabilité doivent satisfaire aux critères initiaux d'admissibilité de leurs catégories respectives, tels que spécifiés à la section 2.1 de la ligne directrice. Par souci de cohérence, la classification d'un instrument de fonds propres de catégories 1B ou 2 sera en fonction des modalités de l'instrument de FPUNV en l'absence d'un évènement déclencheur.

Principe 3 : Les caractéristiques et conditions exigées au Principe 1 pour les instruments de capitalisation des catégories 1B et 2 doivent prévoir les éléments déclencheurs suivants :

- l'Autorité annonce publiquement que l'institution a été avisée par écrit qu'elle est considérée comme non viable ou sur le point de le devenir et que la transformation de ces fonds propres d'urgence pourrait rétablir ou maintenir sa viabilité;
- l'Administration fédérale ou provinciale canadienne annonce publiquement que l'institution a accepté ou convenu d'accepter une injection de liquidités ou toutes autres formes d'aides⁵² sans lesquelles l'Autorité aurait jugé l'institution non viable.

Principe 4 : Les conditions de conversion des fonds propres d'urgence doivent tenir compte de la valeur nominale de ces instruments lorsque survient l'évènement déclencheur.

Principe 5 : La méthode de conversion doit tenir compte de la hiérarchie des demandes en liquidation et avoir pour effet de diluer de manières appréciables les instruments des fonds propres de la catégorie 1A. Ce qui signifie que la conversion doit démontrer que les anciens détenteurs des instruments de créances subordonnées reçoivent des droits économiques qui sont plus favorables que ceux accordés aux anciens investisseurs privilégiés.

⁵² On entend par « aide » toutes formes d'aide, monétaire ou de soutien financier dans le but de permettre une continuation des opérations courantes.

Principe 6 : L'institution émettrice des instruments (doit garantir, dans la mesure du possible, qu'il n'y a aucun obstacle à la conversion afin que celle-ci puisse être immédiate à la demande de l'Autorité.

Principe 7 : En aucun cas, la conversion de ces instruments ne doit constituer un événement de défaut. L'Autorité s'attend à ce que l'institution fasse des efforts commerciaux et promotionnels afin que les investisseurs soient bien informés que la conversion ne devrait pas être considérée comme un événement de défaut tant directement qu'indirectement.

Principe 8 : Les modalités des instruments de FPUNV doivent obligatoirement comporter des dispositions visant les détenteurs de FPUNV qui ne sont pas autorisés, en vertu de la LCSF ou de la LSFSE, à acquérir des éléments de fonds propres de la catégorie 1A lorsque survient un événement déclencheur. Ces mécanismes devraient permettre aux fournisseurs de fonds propres de respecter les interdictions juridiques, d'une part, et de continuer à bénéficier des résultats économiques provenant de la propriété de ces instruments de la catégorie 1A, et d'autre part; ils devraient aussi autoriser ces personnes à céder leurs droits à une personne qui est autorisée à détenir ces instruments.

Principe 9 : Ces principes s'appliquent à l'institution dans son ensemble incluant les entités apparentées canadiennes et étrangères qui seraient assujetties aux exigences de Bâle III en matière de fonds propres. Afin de considérer les éléments FPUNV d'une entité apparentée dans les fonds propres de l'institution, un élément déclencheur supplémentaire à ceux mentionnés au Principe 3 ci-dessus doit être pris en compte. L'Autorité n'activera les éléments déclencheurs ayant un lien avec une entité apparentée d'une autre juridiction qu'en consultation avec l'autorité de contrôle d'accueil dès l'occurrence de l'un des éléments supplémentaires suivants :

- la décision qu'une annulation de la consolidation des FPUNV dans l'institution est nécessaire, de l'avis de son autorité de contrôle, sans quoi l'entité apparentée deviendrait non viable;
- l'entité apparentée serait devenue non viable de l'avis de l'Autorité, si elle (l'entité apparentée) n'avait pas reçu pas d'injections de fonds ou tout autre soutien de même nature provenant d'une autre institution établie dans la juridiction d'origine (origine de l'institution).

Cette mesure est obligatoire sans égard au fait que le pays d'accueil ait mis en œuvre les exigences visant les FPUNV pour les instruments de fonds propres réglementaires.

2.5.2 Critères à considérer pour déclencher la conversion des FPUNV

Lorsqu'une institution n'est plus viable ou sur le point de ne plus l'être et qu'une fois tous les instruments de fonds propres d'urgence convertis, s'il est raisonnable de croire que

la viabilité de l'institution sera rétablie ou maintenue, l'Autorité examinera tous les faits et toutes les circonstances pertinents afin de déterminer la viabilité réelle de l'institution. Elle pourrait notamment prendre en considération les critères suivants, lesquels peuvent être considérés individuellement et ne doivent pas être perçus comme formant une liste exhaustive⁵³ :

- i. à savoir si les actifs de l'institution sont, de l'avis de l'Autorité, suffisants pour protéger adéquatement les déposants ainsi que les créanciers de celle-ci.
- ii. à savoir si l'institution a perdu la confiance des déposants ou autres créanciers et du grand public. Cela peut se manifester par une difficulté croissante à obtenir du financement à court terme ou le reconduire;
- iii. à savoir si, de l'avis de l'Autorité, les fonds propres réglementaires de l'institution ont atteint un niveau pouvant influencer négativement sur les déposants et les créanciers ou s'ils se dégradent de manière à ce que cela se produise;
- iv. à savoir si l'institution a été incapable de rembourser un passif devenu dû et payable ou si, de l'avis de l'Autorité, elle ne sera pas en mesure de s'acquitter de ses passifs au fur et à mesure qu'ils sont échus et deviennent payables;
- v. à savoir si l'institution ne s'est pas conformée à une ordonnance, émise par l'Autorité, visant à augmenter ses fonds propres;
- vi. à savoir si, de l'avis de l'Autorité, il y a d'autres situations concernant l'institution qui pourraient causer un préjudice important aux intérêts de ses déposants ou de ses créanciers, ou aux propriétaires des actifs qu'elle administre, y compris si des poursuites en vertu d'une loi en matière de faillite ou d'insolvabilité ont été entamées au Canada ou ailleurs à l'égard de l'institution;
- vii. à savoir si l'institution n'est pas en mesure de recapitaliser de son propre chef en émettant des instruments des fonds propres de la catégorie 1A ou d'autres formes de fonds propres réglementaires. Par exemple, aucun investisseur ou groupe d'investisseur n'est disposé à investir, ou en mesure de le faire, en quantité suffisante ou pour une période qui permettra de rétablir la viabilité de l'institution. De même, rien ne permet de croire qu'un tel type d'investisseur se présentera à court terme sans que les instruments de FPUNV ne soient convertis.

⁵³ L'Autorité se réserve la latitude et la discrétion nécessaires pour composer avec les événements ou les situations imprévues au cas par cas.

Les autorités compétentes impliquées auront le pouvoir discrétionnaire de choisir de ne pas déclencher les FPUNV, malgré le fait que l'Autorité considère que l'institution n'est plus viable, ou qu'elle est sur le point de ne plus l'être. Le cas échéant, les créanciers et les investisseurs dans les instruments des fonds propres de la catégorie 1A de l'institution pourraient encourir des pertes en raison de la mise à exécution d'autres mécanismes de résolution, y compris la liquidation.

2.6 Les ajustements applicables aux fonds propres et seuils de déduction

Tous les éléments déduits des fonds propres sont automatiquement exclus de l'actif total de l'institution dans le calcul du ratio actifs ~~+~~/fonds propres et sont, pondérés à 0 % aux fins de la suffisance des fonds propres basée sur les risques.

Sauf en ce qui concerne les biens pour propre usage, les réserves de couverture de flux de trésorerie et les gains et pertes cumulés attribuables aux variations de son propre risque de crédit à l'égard des passifs financiers à la juste valeur, l'institution ne doit en aucun cas appliquer des ajustements dans le but de retirer de ses fonds propres de la catégorie 1A, les gains ou les pertes non réalisés sur les actifs ou les passifs qui sont mesurés à la juste valeur selon les principes comptables en vigueur⁵⁴.

Les pertes nettes cumulées de réévaluation après impôt sur les propriétés pour propre usage comptabilisées au moyen de modèle de réévaluation doivent être retirées des excédents non repartis aux fins du calcul de la suffisance des fonds propres. Quant aux gains, nets de réévaluation après impôt, ils doivent être retirés des autres éléments du résultat étendu inclus dans les instruments de fonds propres de catégorie 1A. De même pour les propriétés pour propre usage comptabilisées au coût et dont la juste valeur a été déterminée au moment de la conversions aux IFRS, les gains et les pertes de réévaluation, net des impôts, devraient être renversés des excédents non-repartis pour fins de capital.

2.6.1 Ajustements réglementaires applicables aux fonds propres de la catégorie 1A

67. *Écarts d'acquisition et autres actifs incorporels (sauf charges administratives liées aux créances hypothécaires)*

Les écarts d'acquisition doivent être retirés du calcul des fonds propres de la catégorie 1A incluant tous les écarts d'acquisition comptabilisés dans l'évaluation des investissements dans les fonds propres d'une institution financière similaire ainsi que dans les fonds propres d'autres institutions financières qui sont à l'extérieur du périmètre de consolidation. Le montant total est à déduire en totalité, net des passifs d'impôts futurs correspondants qui seraient éteints si l'écart d'acquisition se dépréciait ou étaient

⁵⁴ Le Comité de Bale poursuit l'examen du traitement applicable aux gains non réalisées en considérant l'évolution des normes comptables applicables. Advenant des changements apportés par le Comité de Bale sur ces traitements, l'Autorité pourrait modifier la présente ligne directrice en conséquence.

« décomptabilisés » en conformité avec les principes comptables en vigueur au Canada.

Tous les autres actifs incorporels⁵⁵ sauf les charges administratives liées aux créances hypothécaires doivent être déduits dans le calcul des fonds propres de catégorie 1A. Leur montant est à déduire en totalité, net des passifs d'impôt futurs correspondants qui serait éteint si les actifs incorporels se dépréciaient ou étaient décomptabilisés en conformité avec les principes comptables en vigueur au Canada. Les charges administratives liées aux créances hypothécaires sont déduites aux termes des déductions liées à un seuil énoncées aux paragraphes 87 à 89 de la présente section.

69. *Actifs d'impôts futurs*

Les actifs d'impôts futurs (AIF), à l'exception de ceux traités au second paragraphe de cet article et des AIF associés à la décomptabilisation des réserves de flux de couverture, sont déduits des fonds propres de la catégorie 1A. Toutefois, les AIF peuvent être compensés à l'aide de passifs d'impôt futurs (PIF) associés, si et seulement si, ils se rapportent aux impôts prélevés par la même autorité fiscale et que celle-ci autorise toute forme de compensation. Lorsque les AIF sont causés par des différences temporaires (p. ex., les provisions de pertes sur les créances douteuses), le montant à déduire figure dans les seuils de déduction présentés aux paragraphes 87 à 89 ci-après. Tout autre actif de ce type (p. ex., report des pertes d'exploitation inutilisées, crédits d'impôt inutilisés) doit être entièrement déduit nets des PIF tels que mentionnés ci-dessus. Les PIF faisant l'objet d'une compensation avec l'AIF doivent exclure les montants qui ont déjà fait l'objet de compensation dans la déduction des écarts d'acquisition, des actifs incorporels, des actifs du régime de retraite à prestations déterminées, la décomptabilisation des réserves de couverture de flux de trésorerie et ils doivent être affectés au prorata entre les AIF sujets aux seuils de déductions et les AIF entièrement déduits.

Les actifs d'impôts futurs (AIF) émanant de différences temporaires que l'institution pourrait réaliser en reportant des pertes d'exploitation sur des années fiscales antérieures ne sont pas assujettis à la déduction mais reçoivent par contre une pondération en fonction des risques de 100 %. L'Autorité doit être avisée de tout AIF pondéré à 100 % et l'institution peut être sujette à une surveillance accrue par rapport à ces AIF.

70. *Actifs d'impôts futurs à court terme*

Quand un trop-versé d'impôt ou le report de pertes d'exploitation de l'exercice en cours sur les exercices antérieurs donnent lieu à la constatation à des fins comptables d'une créance ou d'un compte débiteur sur l'État ou l'administration fiscale locale, cette créance ou ce compte débiteur serait assorti de la pondération du risque souverain pertinente. Ces montants sont classés dans

⁵⁵ Incluant les logiciels considérés comme des actifs incorporels.

les actifs d'impôts futurs à court terme à des fins de comptabilité. Il n'est pas nécessaire de déduire les actifs d'impôts futurs à court terme du calcul des fonds propres de la catégorie 1A.

71 et 72. *Réserves de couverture de flux de trésorerie*

Le montants des réserves de couverture de flux de trésorerie, qui font référence à la couverture des éléments qui dont les positions ne sont pas comptabilisées à la juste valeur au bilan incluant les flux de trésorerie projetés doivent être entièrement décomptabilisés du calcul des fonds propres de la catégorie 1A. En somme, les éléments de valeur positive doivent être déduits des fonds propres et les éléments de valeur négative réintégrés.

74. *Plus-value de cession liée aux opérations de titrisation*

Toute augmentation des fonds propres découlant d'opération de titrisation par exemple les revenus futurs sur les marges ainsi que les gains sur disposition devrait être décomptabilisée du calcul des fonds propres de la catégorie 1A.

75. *Gains et pertes cumulés attribuables aux variations de son propre risque de crédit à l'égard des passifs financiers à la juste valeur⁵⁶*

Tout gain ou toute perte latent sur la juste valeur m des passifs financiers attribuables aux variations du risque de crédit de l'institution doivent être décomptabilisés du calcul des fonds propres de la catégorie 1A. Ainsi, toute valeur négative doit être ajoutée et toute valeur positive, déduite⁵⁷.

76 et 77. *Actif et passif des régimes de retraite à prestations déterminées*

Tout passif de régimes de retraite à prestation déterminée tel qu'il figure au bilan, aux fins de calcul des fonds propres de la catégorie 1A, doit être entièrement comptabilisé. Pour chaque régime de retraite à prestations déterminées correspondant à un actif au bilan de l'institution, l'actif doit être déduit des fonds propres de la catégorie 1A, déduction faite de tout PIF associé qui serait éteint⁵⁸ si l'actif se dépréciait ou s'il était décomptabilisé en conformité avec les principes comptables applicables en vigueur au Canada. Toutefois, l'institution peut avec l'autorisation de l'Autorité, compenser cette déduction avec les actifs du fonds auxquels l'institution a un accès illimité et inaliénable. Ces actifs sont assortis de la pondération en fonction des risques qui leur correspondrait s'ils étaient détenus directement par cette dernière.

78. *Participations dans ses propres instruments de capitalisation (catégorie 1A)*

⁵⁶ Le Comité de Bâle a publié un document de consultation sur le calcul de cet ajustement réglementaire intitulé *Application of own credit risk adjustments to derivatives* en décembre 2011. L'Autorité pourrait réviser les présentes dispositions lorsque le CBCB publiera la version finale de ce document.

⁵⁷ L'Autorité pourrait réviser ces points s'il advenait des changements notables au document en consultation mentionné précédemment.

⁵⁸ Les dispositions transitoires relatives à cet élément sont énoncées à l'introduction de la présente ligne directrice.

Tous les instruments de fonds propres de la catégorie 1A appartenant à l'institution et détenus par cette dernière directement ou indirectement doivent être exclus du calcul des fonds propres de la catégorie 1A, à moins qu'une décomptabilisation ait été faite en conformité avec les principes comptables applicables en vigueur au Canada. L'institution doit aussi déduire du calcul des fonds propres de la catégorie 1A tout élément de la catégorie 1A qu'elle pourrait être contractuellement obligée d'acheter. Ce traitement s'appliquera, que l'exposition soit inscrite dans le portefeuille bancaire ou dans le portefeuille de négociation.

De plus, les positions longues brutes peuvent être déduites des positions courtes en termes nets de la même exposition sur le même sous-jacent, à condition que les positions courtes ne comportent aucun risque de contrepartie.

79. *Participations croisées dans les instruments de fonds propres de la catégorie 1A de banques, d'entités d'assurance et d'autres institutions financières*

Les participations croisées dans les instruments de fonds propres de la catégorie 1A d'une banque, d'une entité d'assurance et d'une autre institution financière doivent être déduites de cette catégorie afin d'éviter la hausse artificielle de la position des fonds propres de la catégorie 1A.

80. *Autres participations dans les fonds propres de banques, d'autres institutions financières⁵⁹ et d'entités d'assurance⁶⁰ (qui ne sont pas considérées comme des participations significatives)*

L'ajustement réglementaire décrit dans la présente section s'applique aux participations dans les fonds propres de banques, d'autres institutions financières et d'entités d'assurance lorsque la participation n'est pas considérée comme significative⁶¹ (assujettie au traitement des paragraphes 84 à 86). En outre :

- les participations comprennent la détention directe, indirecte⁶² et synthétique d'instrument de fonds propres⁶³. Ainsi, l'institution doit examiner son portefeuille de titres indiciels afin de déterminer les

⁵⁹ Exemples d'activités que les institutions financières peuvent exercer : crédit-bail, émission de cartes de crédit, gestion de portefeuilles, conseil en placement, garde de titres, tout service similaire en faveur du secteur financier. [CBCB, FAQ, no. 7]

⁶⁰ La portée de cet ajustement réglementaire doit être considérée comme exhaustive. L'institution est invitée à communiquer au besoin avec l'Autorité pour obtenir d'autres consignes à ce sujet, relativement à certaines participations. L'institution doit aussi prendre note que les fonds de couverture doivent être pris en compte dans le cadre de la portée de l'ajustement réglementaire requis.

⁶¹ Voir paragraphe 84 pour la définition de « participation significative ».

⁶² Les participations indirectes sont des expositions ou des composantes d'expositions qui, si une participation directe perd de sa valeur, occasionne une perte pour l'institution plus ou moins équivalente à la perte de valeur de la participation directe.

⁶³ Des exemples de participations indirectes et synthétiques : l'institution investit dans le capital d'une entité non-financière et sait que les fonds investis servent à investir dans le capital d'une institution financière; l'institution prend position dans un swap de rendement total dérivé d'un instrument de capital d'une autre institution financière; l'institution garantit à un tiers son investissement dans le capital d'une autre institution financière.

participations sous-jacentes aux capitaux propres. Lorsque la valeur marchande est opérationnellement difficile à déterminer par l'institution, une valeur estimative conservatrice pourrait être utilisée, avec l'autorisation préalable de l'Autorité;

- les titres détenus dans le portefeuille bancaire ainsi que dans le portefeuille de négociation doivent être inclus dans le calcul. Les fonds propres comprennent les actions ordinaires et tous autres types d'instruments en espèces ou synthétiques tels que les dettes subordonnées. Seules les positions longues nettes sont à considérer (c'est-à-dire, la position longue brute, moins les positions courtes de la même exposition sous-jacentes, si leur échéance est identique à celle de la position longue ou si leur échéance résiduelle est au moins d'un an⁶⁴);
- les positions de souscriptions détenues pendant cinq jours ouvrables et moins doivent être exclues et celles détenues pour plus de cinq jours ouvrables doivent être incluses;
- lorsque les instruments de fonds propres dans lesquels l'institution a investi ne satisfont pas les critères d'admissibilité dans une des catégories de fonds propres (1A, 1 b et 2), ces instruments seront alors traités comme des fonds propres de la catégorie 1A aux fins de la déduction des fonds propres^{65 66};

⁶⁴ Pour déterminer à quoi correspond une participation nette dans les instruments de fonds propres de la catégorie 1A de banques, d'autres institutions financières et d'entités d'assurances, l'institution doit considérer que les positions courtes synthétiques détenues à l'égard des positions boursières longues au comptant ont une échéance correspondante (par renvoi aux paragraphes 78, 80 à 84 du libellé de Bâle III) sous réserve de toutes les conditions suivantes.

- i. La position boursière longue au comptant est détenue à des fins de couverture, ou la position (au comptant ou synthétique) est détenue à des fins de couverture des régimes d'actionnariat des employés
- ii. Les liquidités du marché pertinent sont suffisantes (les actions incluses dans les grands indices satisferaient à ce critère).
- iii. Sur demande, l'institution doit présenter à l'Autorité un rapport détaillé sur ces positions et peut faire l'objet d'une surveillance accrue à ce chapitre.

⁶⁵ Les participations émises dans une institution financière réglementée et n'étant pas incluses dans les fonds propres de cette dernière, alors, il n'est pas nécessaire de la déduire. Toutefois, s'il s'agit d'autres institutions financières et des entités d'assurance non assujetties aux critères de Bâle III sur les instruments de fonds propres, alors, la déduction doit être appliquée à partir des fonds propres de qualité supérieure.

⁶⁶ S'agissant des participations dans des institutions financières et des entités d'assurances non assujetties aux critères d'admissibilité de Bâle III pour les instruments de fonds propres (tel qu'il est mentionné dans la présente ligne directrice), la déduction doit être appliquée à partir de la catégorie de fonds propres de qualité supérieure déterminée au moyen des deux méthodes que voici.

- a) La catégorie de fonds propres (s'il y a lieu) à laquelle l'instrument est admissible conformément aux critères de Bâle III.
- b) La catégorie de fonds propres à laquelle l'instrument est admissible conformément à la plus récente version de la *Ligne directrice sur les exigences en matière de suffisance de fonds propres* (« EMSFP »).

Si l'instrument de fonds propres de l'institution dans lequel l'institution a investi ne satisfait pas aux critères d'admissibilité dans les fonds propres réglementaires conformément soit aux critères de Bâle III soit à la ligne directrice sur les EMSFP, il est assimilé à des instruments de fonds propres de la catégorie 1A aux fins de cette déduction.

Les expositions doivent être évaluées en fonction du montant figurant au bilan de l'institution. Toutefois, avec l'autorisation préalable de l'Autorité, l'institution peut exclure temporairement certaines participations lorsque celles-ci s'inscrivent dans une procédure de résolution de faillite ou d'apport d'assistance financière en vue d'une restructuration d'une institution financière en difficulté⁶⁷;

- Les garanties et/ou tous autres dispositifs de rehaussement des fonds propres de la catégorie 1A, fournis par l'institution à d'autres institutions financières (banques, autres institutions financières et entités d'assurance), seront traités comme des fonds propres investis dans d'autres institutions au montant maximal de l'arrangement⁶⁸.

81. *Pour déterminer le montant à déduire des fonds propres de l'institution :*

- a) L'institution doit comparer le total de l'ensemble de ses participations dépassant le seuil de 10 % des fonds propres de la catégorie 1A après toutes les déductions énumérées aux paragraphes 67 à 80 ci-avant.
- b) Les montants excédant le seuil de 10 % décrit ci-dessus (a) doivent être déduits des fonds propres correspondants. Ainsi :
 - (i) le montant à déduire des fonds propres de la catégorie 1A se calcule en utilisant le montant de (a) multiplié par le total des participations dans les fonds propres de la catégorie 1A d'autres institutions divisé par le total de toutes formes de participation dans le fonds propre d'autres institutions;
 - (ii) le montant à déduire des fonds propres de la catégorie 1 se calcule en utilisant le montant de (a) multiplié par le total des participations dans les fonds propres de la catégorie 1A d'autres institutions divisé par le total de toutes formes de participation dans le capital d'autres institutions;
 - (iii) le montant à déduire des fonds propres de la catégorie 2 se calcule en utilisant le montant de (a) multiplié par le total des participations dans les fonds propres de la catégorie 1A d'autres institutions divisé par le total de toutes formes de participation dans le capital d'autres institutions.

82. Pour les déductions à effectuer, si le montant de la déduction à une catégorie donnée de fonds propres ne peut être compensé par les fonds propres de cette catégorie, la différence sera déduite de la catégorie de fonds propres de qualité immédiatement supérieure. Par exemple, si l'institution ne détient pas suffisamment de fonds propres de la catégorie 2 pour les déductions à appliquer, le reliquat est déduit des fonds propres de la catégorie 1B.

⁶⁷ CBCB, FAQ, no. 3.

⁶⁸ CBCB, FAQ, no. 9.

83. Le montant des participations en-dessous du seuil de 10 % décrites au paragraphe 81(a) ne sera pas déduit des fonds propres, mais continuera d'être pondéré en fonction des risques applicables. Pour l'application de la pondération pour le risque associé, le montant des participations doit être alloué au prorata entre les quantités supérieures et inférieures au seuil.
84. *Participations significatives⁶⁹ dans les fonds propres de banques, d'autres institutions financières et d'entités d'assurances qui sont à l'extérieur du périmètre de la consolidation réglementaire⁷⁰*

Les ajustements réglementaires décrits dans ce paragraphe s'appliquent aux participations dans les fonds propres de banques, d'autres institutions financières et d'entités d'assurance qui sont à l'extérieur du périmètre de la consolidation réglementaire, lorsque l'institution détient une participation significative dans les fonds propres de ces institutions ou lorsque l'institution émettrice est affiliée.

- Les participations comprennent la détention directe, indirecte⁷¹ et synthétique d'instrument⁷² de fonds propres. Alors, l'institution devrait examiner son portefeuille de titres indiciaires afin de déterminer les participations sous-jacentes aux capitaux propres⁷³;
- les titres détenus dans le portefeuille bancaire ainsi que dans le portefeuille de négociation doivent être inclus dans le calcul. Les fonds propres comprennent les actions ordinaires et tous autres types d'instruments en espèces ou synthétiques par exemple les dettes

⁶⁹ L'expression « participations significatives » au sens retenu dans la présente ligne directrice fait référence à une participation dans les instruments de fonds propres de la catégorie 1 de plus de 10 %.

⁷⁰ Les participations dans des institutions financières qui sont à l'extérieur du périmètre de la consolidation réglementaire s'entendent des participations dans des institutions qui n'ont pas été consolidées ou qui n'ont pas été consolidées de manière à ce que leurs actifs soient pris en compte dans le calcul des actifs pondérés en fonction des risques consolidés de l'entité. Il s'agit (i) des participations dans des institutions non consolidées, y compris dans des coentreprises comptabilisées à la valeur de consolidation, (ii) des participations dans des filiales déconsolidées aux fins des fonds propres réglementaires (incluant les filiales d'assurance), (iii) d'autres éléments des fonds propres de la catégorie 1A par les filiales non consolidées et par les institutions non consolidées dans lesquelles l'institution détient une participation significative. En outre, l'Autorité appliquera le traitement à l'égard des expositions à la titrisation (tel qu'il est expliqué au chapitre 6 de la ligne directrice) quand elle aura précisé qu'un instrument de titrisation doit être déconsolidé à des fins réglementaires.

⁷¹ Les participations indirectes sont des expositions ou des composantes d'expositions qui, si une participation directe perd de sa valeur, occasionneront une perte pour l'institution plus ou moins équivalente à la perte de valeur de la participation directe.

⁷² Des exemples de participations indirectes et synthétiques : l'institution investit dans le capital d'une institution non-financière en sachant que ces fonds servent à investir dans le capital d'une institution financière; l'institution prend position dans un Swap de rendement total dérivé d'un instrument de capital d'une autre institution financière; l'institution garantie à un tiers son investissement dans le capital d'une autre institution financière [CBCB, FAQ, no. 15]

⁷³ Lorsque la valeur marchande est impossible à déterminer par l'institution, une valeur estimative conservatrice pourrait être utilisée avec l'autorisation préalable de l'Autorité.

subordonnées. Seules les positions longues nettes sont à considérer⁷⁴;

- les positions de souscriptions détenues pendant cinq jours ouvrables et moins peuvent être exclues et celles détenues pour plus de cinq jours ouvrables doivent être incluses;
- lorsque les instruments de fonds propres dans lesquels l'institution a investi ne satisfont pas aux critères d'admissibilité dans une des catégories de fonds propres (1A, 1B et 2), ces instruments seront alors traités comme des instruments de la catégorie 1A aux fins de la déduction des fonds propres⁷⁵;
- les expositions doivent être évaluées en fonction du montant figurant au bilan de l'institution. Toutefois, avec l'autorisation préalable de l'Autorité, l'institution peut exclure temporairement certaines participations lorsque celles-ci s'inscrivent dans une procédure de résolution de faillite ou d'apport d'assistance financière en vue d'une restructuration d'une institution en difficulté⁷⁶.
- les garanties et/ou tous autres dispositifs de rehaussement des fonds propres de la catégorie 1A, fournis par l'institution à d'autres institutions financières (banques, autres institutions financières et d'entités d'assurance), seront traités comme des fonds propres investis dans d'autres institutions financières au montant maximal de l'arrangement⁷⁷.
- les écarts d'acquisition et les actifs incorporels relatifs aux participations significatives dans les fonds propres d'entités non consolidées selon les normes comptables en vigueur, devraient être déduits sur la base des seuils de déductions (paragraphe 87 à 89 ci-après)⁷⁸.

85. Toutes les participations mentionnées ci-dessus, qui ne sont pas des fonds propres de la catégorie 1A doivent être déduites en totalité de la catégorie de fonds propres appropriée. Ainsi, la déduction doit être appliquée à la même catégorie de fonds propres de l'institution pour laquelle ces instruments seraient normalement admissibles s'il était émis par l'institution elle-même. Si l'institution

⁷⁴ Position longue nette correspond aux positions longues brutes moins les positions courtes sur la même exposition sous-jacente s'ils ont la même échéance avec les positions longues ou que leur échéance résiduelle est supérieure ou égale à un an.

⁷⁵ Les participations émises dans une institution financière réglementée et n'étant pas incluses dans les fonds propres de cette dernière, alors, il n'est pas nécessaire de la déduire. Toutefois, s'il s'agit d'institutions financières et d'entités d'assurance non assujetties aux critères de Bâle III sur les instruments de fonds propres, alors, la déduction doit être appliquée à partir des fonds propres de qualité supérieure (catégorie 1A).

⁷⁶ CBCB, FAQ, no. 3.

⁷⁷ CBCB, FAQ, no. 9.

⁷⁸ Aucune divulgation n'est requise par l'Autorité, mais l'institution doit être en mesure de fournir l'information à l'Autorité au besoin.

est tenue de faire une déduction à une composante donnée des fonds propres sans en être suffisamment dotée, la différence sera déduite de l'élément de qualité immédiatement supérieure (par exemple, si elle ne détient pas assez de fonds propres de la catégorie 1B pour procéder à cette déduction, la différence sera déduite des fonds propres de la catégorie 1A).

86. Les participations susmentionnées qui prennent la forme de titres de fonds propres de la catégorie 1A seront assujetties aux déductions liées à un seuil décrites aux paragraphes 87 à 89 ci-après.

2.6.2 Seuils de déduction pour les fonds propres de la catégorie 1A

87. Au lieu d'être soumis à une déduction totale, les éléments suivants seront assujettis à une reconnaissance limitée dans le calcul des fonds propres de la catégorie 1A de l'institution :

- participations significatives dans des titres de fonds propres de la catégorie 1A de banques, entités d'assurances et d'autres institutions financières qui sont à l'extérieur du périmètre de la consolidation réglementaire (décrites aux paragraphes 84 à 86 ci-dessus);
- les charges administratives liées aux créances hypothécaires;
- les actifs d'impôt futurs (AIF) attribuables à des différences temporaires⁷⁹.

88. Voici comment déterminer le montant à déduire des fonds propres

- a) L'institution doit comparer le total des éléments énumérées ci-dessus à 10 % des fonds propres de la catégorie 1A une fois toutes les déductions énumérées aux paragraphes 67 à 86 effectuées.
- b) Il faudrait déduire des fonds propres de la catégorie 1A, le montant de chacun des éléments susmentionnés en excédent du seuil de 10 %, tel que décrit en (a)

À compter du 1^{er} janvier 2013, l'institution devra déduire le montant cumulatif des trois (3) éléments ci-dessus mentionnés (non déduit en b) ci-dessus), dépassant le seuil de 15 % de ses fonds propres de la catégorie 1A, calculé avant la déduction de ces éléments spécifiques, mais après les ajustements réglementaires sur ses fonds propres (paragraphes 67 à 86). Toutefois, les éléments inclus dans le 15 % doivent être divulgués.

À compter du 1^{er} janvier 2018, la façon de calculer le seuil de 15 % subira un traitement différent. Ainsi, le montant cumulatif de trois (3) éléments pouvant être considérés en partie dans les fonds propres réglementaires et qui demeureront reconnus après l'application des ajustements requis, ne devraient

⁷⁹ Voir le paragraphe 69 de la sous-section 2.6.1.

pas excéder 15 % des fonds propres de la catégorie 1A calculé après ajustements réglementaires. Voir exemple à l'Annexe 2-II.

89. Le montant total des trois (3) éléments décrits ci-dessus qui ne sont pas déduits des fonds propres de la catégorie 1A aura une pondération en fonction du risque de 250 %.

2.6.3 Ajustements réglementaires applicables aux fonds propres additionnels (catégorie 1B)

Remarque

Pour les fins des ajustements aux fonds propres additionnels (catégorie 1B) et aux fonds propres complémentaires (catégorie 2), l'Autorité a résumé au moyen d'un sommaire, les paragraphes pertinents tout en conservant la même numérotation que celle utilisée pour les ajustements aux fonds propres de la catégorie 1A. Dans cette perspective, pour plus de détails quant aux traitements applicables, la section 2.6.1 doit être consultée.

Afin d'éviter toute confusion liée au fait de répéter les numéros de paragraphes, ceux-ci portent la numérotation romaine majuscule. Les numéros de paragraphes associés à Bâle III (le cas échéant) apparaissent entre crochets à la fin du paragraphe désigné plutôt qu'au début.

I. *Participations dans ses propres instruments de capitalisation additionnels (catégorie 1B)*

L'institution est tenue de déduire des fonds propres additionnels (catégorie 1B) les participations dans ses propres instruments de la catégorie 1B, à moins qu'une décomptabilisation ait été faite en conformité avec les principes comptables applicables en vigueur au Canada. En outre, l'institution doit déduire du calcul des fonds propres de la catégorie 1B, les éléments de fonds propres additionnels (catégorie 1B) qu'elle pourrait être contractuellement obligée d'acheter. La marche à suivre est décrite au paragraphe 78 de la sous-section 2.6.1. [CBCB paragraphe 78]

II. *Participations croisées dans les instruments de fonds propres additionnels (catégorie 1B) de banques, d'autres institutions financières et d'entités d'assurances*

- a) Toute participation croisée dans des instruments de fonds propres de la catégorie 1B, directement ou indirectement par l'institution qui ont pour objectif de gonfler artificiellement ses positions de fonds propres, doit être déduite du calcul des fonds propres de la catégorie 1B. Tous autres éléments de fonds propres de la catégorie 1B que l'institution pourrait être obligée de racheter en vertu d'obligations contractuelles, doivent faire partie des déductions. Cet ajustement s'applique tant aux portefeuilles bancaires que de négociation.

- b) l'institution doit déduire de ses fonds propres de la catégorie 1B, les participations dans les fonds propres de banques, d'autres institutions financières et des entités d'assurance qui ne sont pas considérées comme étant des participations significatives (paragraphe 80 à 83 de la sous-section 2.6.1). [CBCB paragraphe 79]

III. *Participations significatives dans les fonds propres de la catégorie 1B de banques, d'autres institutions financières et d'entités d'assurance qui sont à l'extérieur du périmètre de la consolidation réglementaire*

- a) Les participations significatives dans les fonds propres de la catégorie 1B, dans les institutions ci-dessus mentionnées en (b), doivent aussi être déduites sur la base des critères des paragraphes 84 à 86 de la sous-section 2.6.1 sur les ajustements des fonds propres de la catégorie 1A. [CBCB paragraphes 84 à 86]

IV. Hypothèques inversées

Les hypothèques inversées dont le ratio prêt-valeur est supérieur à 85 % et l'exposition dépassant le seuil du 85 % doivent être entièrement déduites des fonds propres de la catégorie 1B. Pour plus de détails, quant au traitement réservé aux hypothèques inversées, consultez la sous-section 3.1.9.1 de la ligne directrice.

2.6.4 Ajustements réglementaires applicables aux fonds propres complémentaires (catégorie 2)

Les fonds propres de la catégorie 2 contribuent à la solidité de l'institution en absorbant les pertes en cas de liquidation. Ils sont aussi soumis à des ajustements réglementaires. Les fonds propres complémentaires ajustés ne peuvent être inférieurs à zéro. Ainsi, si le total des déductions des fonds propres de la catégorie 2 est supérieur aux fonds propres de la catégorie 2 disponibles, l'excédent doit être déduit des fonds propres additionnels (catégorie 1B). Les déductions sont les suivantes :

I. *Participations dans ses propres instruments de fonds propres de la catégorie 2*

L'institution doit déduire des fonds propres de la catégorie 2, les participations dans ses propres instruments de fonds propres de la catégorie 2 qu'elle détient à moins que les participations n'aient déjà été décomptabilisées en vertu des principes comptables applicables en vigueur au Canada. Le calcul de la déduction doit se faire tel qu'indiqué au paragraphe 78 de la sous-section 2.6.1.

II. *Participations croisées dans les fonds propres de la catégorie 2 de banques, d'autres institutions financières et d'entités d'assurances*

Les participations croisées dans les fonds propres de la catégorie 2 de banques, d'autres institutions financières et d'entités d'assurances doivent être déduites afin d'éviter le gonflement artificiel de la position des fonds propres de la catégorie 2 (voir paragraphe 79 de la sous-section 2.6.1).

III. *Autres participations dans les fonds propres de la catégorie 2 de banques, d'autres institutions financières et d'entités d'assurance (qui ne sont pas considérées comme des participations significatives)*

L'institution doit déduire de ses fonds propres de la catégorie 2, les participations dans les fonds propres de la catégorie 2 des banques, d'autres institutions financières et d'entités d'assurance qui ne sont pas considérées comme des participations significatives (voir paragraphes 80 à 83 (sous-section 2.6.1) pour le traitement).

IV. *Participations significatives dans les fonds propres de la catégorie 2 de banques, d'autres institutions financières et d'entités d'assurance qui sont à l'extérieur du périmètre de la consolidation réglementaire*

Les participations significatives dans les autres éléments de fonds propres de la catégorie 2, dans les institutions ci-dessus mentionnées, doivent aussi être déduites sur la base des critères des paragraphes 84 à 86 de la sous-section 2.6.1.

2.7 Changement du traitement de certains éléments d'actifs

Les éléments suivants, bénéficiant d'une déduction de 50 % des fonds propres de la catégorie 1 et de 50 % pour les fonds propres de la catégorie 2 sous Bâle II, devront se voir attribuer une pondération de ~~1250~~ 1 250 % de leur pondération au risque. Ces éléments sont les suivants :

- les expositions de titrisation qui sont mentionnées au chapitre 5;
- les transactions en suspens non DVP (Livraison contre paiement) et non PVP (paiement contre paiement);
- les participations significatives dans certaines entités commerciales, nettes de l'écart d'acquisition et des actifs incorporels déduits du capital.

2.8 Évaluation de la qualité d'un instrument de fonds propres

L'Autorité s'attend à ce que l'institution procède à l'autoévaluation de tout instrument de fonds propres, aux fins d'en déterminer l'admissibilité à la catégorie 1 ou à la catégorie 2. Pour ce faire, les Annexes 2-IA, 2-IB et 2-IC de la présente ligne directrice fournissent des « *Grilles d'autoévaluation de l'admissibilité des instruments à la catégorie 1(1A et 1B) et à la catégorie 2* ».

L'Autorité s'attend à ce que l'institution conserve les résultats d'une telle autoévaluation aux fins d'examen, sur demande. L'Autorité peut demander des documents supplémentaires (p. ex. ~~un~~ un projet de règlement intérieur définissant les conditions de l'émission du titre projeté, une copie de la notice d'offre) afin d'évaluer, après

consultation des parties concernées, si la qualité de l'instrument de fonds propres est fondée sur des données exactes et complètes.

En définitive, l'Autorité peut considérer qu'un instrument de fonds propres se classe dans une catégorie différente de celle retenue par l'institution aux fins de la mesure de la suffisance des fonds propres.

2.9 Dispositions transitoires

94(a). Les périodes transitoires pour l'application des nouvelles normes de suffisance du capital de base ont pour objectif de permettre aux institutions financières de s'ajuster afin de respecter les plus hauts standards en la matière et de permettre la continuité des opérations. Les dispositions transitoires incluent les éléments suivants :

L'application des principes sur la suffisance du capital de base ~~débutera~~ ~~débuté~~ le 1^{er} janvier 2013 pour s'échelonner jusqu'en 2019. Ainsi, l'institution devra respecter les cibles de capitalisation en tenant compte de ses actifs pondérés en fonction du risque. Ces exigences sont les suivantes :

- ratio minimal des fonds propres de la catégorie 1A de 7 %⁸⁰ à compter du 1^{er} trimestre 2013
- ratio minimal de fonds propres de la catégorie 1 de 8.5 % ~~au plus tard~~ ~~est en vigueur depuis le~~ 1^{er} trimestre 2014
- ratio minimal total des fonds propres de 10.5 % ~~au plus tard~~ ~~est en~~ ~~vigueur depuis~~ le ~~e~~ 1^{er} trimestre 2014

94(b)). Paragraphe non retenu compte tenu de l'application immédiate des dispositions transitoires sur les fonds propres, tel que mentionné à la sous-section 1.4.2 ainsi qu'au tableau de l'Annexe 1-III.

94(c). Les ajustements réglementaires (déductions et ajustements prudentiels décrits aux paragraphes 67 à 89 des sous-sections 2.6.1 et 2.6.2) incluant les montants au-delà des plafonds agrégés de 15 % fixé pour les participations significatives dans d'autres institutions financières, les charges administratives liées aux créances hypothécaires et les actifs d'impôt futurs (AIF) résultant de différences temporaires devront être entièrement déduits des fonds propres de la catégorie 1A à compter du 1^{er} trimestre 2018.

94(d). Ces ajustements réglementaires seront plafonnés à 20 % des ajustements dans les fonds propres de la catégorie 1A le 1^{er} Janvier ~~2014~~ ~~2015~~, à 40 % le 1^{er} janvier 2015, à 60 % le 1^{er} janvier 2016, à 80 % le 1^{er} janvier 2017 et à 100 % à compter du 1^{er} janvier 2018. Les mêmes périodes transitoires s'appliqueront aux fonds propres de la catégorie 1 b et aux fonds propres de la catégorie 2.

⁸⁰ En plus du ratio minimum de 4.5 %, l'institution devra constituer une réserve de conservation de 2.5 %. Donc, le ratio cible des fonds propres de la catégorie 1A est de 7 % à compter du 1^{er} janvier 2013.

Ainsi, pendant les périodes de transition ci-dessus mentionnées, les montants résiduels non déduits demeureront assujettis à la ligne directrice effective en décembre 2011. Le même traitement est applicable aux filiales en fonction des catégories de fonds propres. En outre, les pertes non réalisées, relativement à l'inclusion des autres éléments du résultat étendu dans les fonds propres de la catégorie 1A, seront aussi assujetties à la disposition transitoire énoncée dans le présent paragraphe, s'il y a lieu.

Le traitement des participations dans les fonds propres de banques, d'autres institutions financières ainsi que dans les entités d'assurance, sortant du paramètre de consolidation réglementaire, doivent être entièrement déduites par l'institution de la valeur de ses participations aux fins du calcul des déductions énoncées aux paragraphes 80 à 86 plutôt que le montant comptabilisé dans les fonds propres de l'institution pendant la période de transition⁸¹.

94(e). Le traitement des instruments de fonds propres émis par les filiales consolidées et détenus par des tiers (p. ex. ~~des~~ intérêts minoritaires) sera également mis en place progressivement. Si ces instruments de fonds propres sont admissibles à l'inclusion dans une des trois catégories de fonds propres selon les paragraphes 63 à 65 (sous-sections 2.1.1.1, 2.1.2.1 et 2.1.2.2), ils peuvent l'être à partir du 1^{er} janvier 2013. Si ces instruments ne satisfont pas aux critères d'admissibilité dans une des trois composantes, mais sont comptabilisés compte tenu du traitement de la présente, il faudrait exclure de la catégorie concernée, 20 % de ce montant le 1^{er} Janvier ~~2014~~2015, 40 % le 1^{er} janvier 2015, 60 % le 1^{er} janvier 2016, 80 % le 1^{er} janvier 2017 et finalement 100 % le 1^{er} janvier 2018.

Pendant la période transitoire, les montants non déduits des instruments de fonds propres de la catégorie 1A, des instruments de fonds propres de la catégorie 1B ou des instruments de fonds propres de la catégorie 2 seront traités comme suit :

1) Écart d'acquisition (CBCB, paragraphe 67)

Les montants non déduits des instruments de fonds propres de la catégorie 1A seront déduits des fonds propres de la catégorie 1. Pendant la période de transition, la définition d'écart d'acquisition au sens du paragraphe 67 s'appliquera.

2) Actifs incorporels autres que les charges administratives liées aux créances hypothécaires (CBCB, paragraphe 67)

a) Déterminer le montant des actifs incorporels qui doivent être déduits sous l'application complète de Bâle III (en utilisant la définition de Bâle III des actifs incorporels qui incluent les logiciels considérés comme actifs incorporels).

⁸¹ CBCB, FAQ, no. 20.

- b) Déduire des instruments de fonds propres de la catégorie 1A la proportion en (a) qui doit être déduite selon les mesures transitoires.
- c) Calculer les actifs incorporels (en utilisant la définition précédente de la ligne directrice en vigueur au cours de 2012 qui exclut les logiciels des actifs incorporels) en excès de 5 % des fonds propres de la catégorie 1 brut. Le calcul du seuil de 5 % devrait utiliser la définition des mesures transitoires de Bâle III (qui permet une intégration progressive des déductions).
- d) Comparer le montant calculé en (a) et (c). Le montant total à être déduit est le plus petit de (a) et (c).
- e) Le montant à être déduit des fonds propres de la catégorie 1B est le montant total déterminé en (d) moins le montant déjà déduit des instruments de fonds propres de la catégorie 1A, comme indiqué en (b) ci-dessus⁸².
- f) Les montants non déduits sont pondérés en fonction du risque à raison d'un coefficient de 100 %.

3) Actifs d'impôts futurs (CBCB, paragraphe 69)

Les montants non déduits des instruments de fonds propres de la catégorie 1A seront assortis d'une pondération en fonction des risques de 100 %. Le montant assujéti à une déduction ou à une pondération en fonction des risques correspond au montant net après comptabilisation de tous les passifs d'impôts futurs (PIF) connexes en application du paragraphe 69.

- 4) Les pertes nettes non réalisées relatives à la réserve de couverture des flux de trésorerie et aux titres de créance disponibles à la vente⁸³.
 - a) Les pertes nettes non réalisées relatives à la réserve de couverture de flux de trésorerie sont assujétiées aux dispositions transitoires énoncées au paragraphe 94(d). Les montants non déduits des instruments de fonds propres de la catégorie 1A seront assortis d'une pondération en fonction des risques de 0 %. Il n'y a pas de traitement transitoire pour les gains non réalisés relatifs à la réserve de couverture de flux de trésorerie.
 - b) Les pertes nettes non réalisées relatives aux titres de créance disponible à la vente sont assujétiées aux dispositions

⁸² Dans le cas où le montant total à être déduit selon (d) ci-dessus est inférieur au montant déjà déduit des instruments de fonds propres de la catégorie 1A sous (b), aucun autre ajustement n'est nécessaire.

⁸³ CBCB, juin 2011, note en bas de page 10.

transitoires énoncées au paragraphe 94(d). Les montants non déduits des instruments de fonds propres de la catégorie 1A seront déduits des fonds propres de la catégorie 1. Il n'y a pas de traitement transitoire pour les gains non réalisés relatifs aux titres de créance disponible à la vente.

- c) Les pertes nettes non réalisées relatives aux ajustements cumulés des fluctuations des devises sont sujettes au paragraphe 94(d). Les montants non déduits des instruments de fonds propres de catégorie 1A seront déduits des fonds propres de la catégorie 1.
- d) Toutes les autres pertes nettes non réalisées incluses dans le résultat étendu sont assujetties au paragraphe 94(d). Les montants non déduits des instruments de fonds propres de la catégorie 1A seront pondérés à 0 %.

- 5) Insuffisance des provisions pour pertes attendues (CBCB, paragraphe 73)

Les montants non déduits des instruments de fonds propres de la catégorie 1A seront déduits à raison de 50 % des fonds propres de la catégorie 1 et à raison de 50 % des fonds propres de la catégorie 2.

- 6) Plus-value de cession liée aux opérations de titrisation (CBCB, paragraphe 74)

Les montants non déduits des instruments de fonds propres de la catégorie 1A seront déduits des fonds propres de la catégorie 1.

- 7) Gains et pertes cumulatifs attribuables aux variations de son propre risque de crédit à l'égard des passifs financiers à la juste valeur (CBCB, paragraphe 75).

Les montants non déduits des instruments de fonds propres de la catégorie 1A, relativement à la part de la déduction correspondant aux rajustements de la valeur de la dette sur les passifs des dérivés, seront assortis d'une pondération de 0 % (sous réserve du Comité de Bâle, qui exige d'adopter la méthode de calcul énoncée dans son document de consultation intitulé *«Application of own credit risk adjustments to derivatives»* (décembre 2011)).

- 8) Actif et passif des régimes de retraite à prestations déterminées (CBCB, paragraphes 76 et 77)

Les montants non déduits des instruments de fonds propres de la catégorie 1A seront assortis d'une pondération en fonction des risques de 100 %.

- 9) Participations dans ses propres instruments de fonds propres (y compris les instruments de fonds propres de la catégorie 1A, des fonds propres de la catégorie 1B et les fonds propres de la catégorie 2) (CBCB, paragraphe 78)

En ce qui concerne les participations dans ses propres instruments de fonds propres de la catégorie 1A: les montants non déduits des fonds propres doivent recevoir les pondérations en fonction des risques suivantes : 100 % pour les participations dans les titres de créances et 200 % pour les participations dans les instruments de fonds propres de la catégorie 1A.

- 10) Participations croisées dans les fonds propres de banques, d'autres institutions financières et d'entités d'assurances (CBCB, paragraphe 79)

Les montants non déduits des instruments de fonds propres de catégorie 1A doivent être déduits des fonds propres de la catégorie 1A. Les participations croisées dans les instruments de fonds propres de la catégorie 1B et des instruments de fonds propres de la catégorie 2 doivent être déduits des fonds propres de la catégorie 1B et de la catégorie 2, respectivement, tout au long de la période de transition.

- 11) Autres participations dans les fonds propres de banques, d'autres institutions financières et d'entités d'assurances quand l'entité ne détient pas une participation significative (CBCB, paragraphes 80 à 83)

Les montants non déduits des fonds propres doivent recevoir les pondérations en fonction des risques suivantes : 100 % pour les participations dans les titres de créances et 200 % pour les participations dans les actions, les autres instruments de fonds propres de la catégorie 1A et les actions privilégiées.

- 12) Participations significatives dans les fonds propres de banques, d'autres institutions financières et d'entités d'assurances (CBCB, paragraphes 84 à 86)

En ce qui a trait aux participations dans les instruments de fonds propres de catégorie 1B et des fonds propres de la catégorie 2 : les montants non déduits des fonds propres doivent recevoir les pondérations en fonction des risques suivantes : 100 % pour les participations dans les titres de créances et 200 % pour les participations dans les actions ordinaires, les autres instruments de fonds propres et les actions privilégiées.

Déductions liées à un seuil (CBCB, paragraphes 87 à 89)⁸⁴

- a) Voir le paragraphe 88 pour le calcul du seuil du 1^{er} janvier 2013 au 1^{er} janvier 2018.
 - b) La différence de la déduction liée au seuil entre le calcul final and le calcul intérimaire ((a).ci-dessus) sera assujetti à une pondération en fonction des risques de 250 %.
 - c) La portion du montant en (a) ayant trait aux actifs d'impôt futurs et aux droits de service hypothécaire sera assujetti à une pondération en fonction des risques de 100 %.
 - d) La portion du montant en (a) non déduite des instruments de fonds propres de la catégorie 1A pendant la période transitoire se rapportant aux participations significatives dans les instruments de fonds propres de la catégorie 1A de banques, d'autres institutions financières et d'entités d'assurances qui sont à l'extérieur du périmètre de consolidation tel que défini aux paragraphes 84-86) doit être déduite 50 % des fonds propres de la catégorie 1B et 50 % des fonds propres de la catégorie 2.
- 94(f). L'injection dans les fonds propres d'organisme du secteur public existant bénéficiera de l'option « grand-père » jusqu'au 1^{er} janvier 2018.
- 94(g). Les instruments de fonds propres qui ne sont plus admissibles en qualité de fonds propres (catégories 1A, 1 b et 2) et qui sont admissibles aux dispositions transitoires de la présente ligne directrice seront progressivement déduits à compter du 1^{er} janvier 2013. En prenant comme base la valeur nominale des instruments visés non échus au 1^{er} janvier 2013, le plafond de reconnaissance de ces instruments sera fixé à 90 % à partir du 1^{er} janvier 2013 et une réduction annuelle de 10 % pour les années subséquentes s'appliquera⁸⁵.

Ce plafond s'appliquera séparément aux fonds propres de la catégorie 1B et de la catégorie 2 et fera référence au montant total des éléments de chaque catégorie non échus, qui ne sont plus admissibles selon les critères prescrits, mais qui sont admissibles selon les dispositions transitoires⁸⁶.

⁸⁴ Le montant déduit conformément aux dispositions transitoires (au total) ne doit jamais dépasser le montant de ce qui doit être déduit des instruments de fonds propres de la catégorie 1A conformément à Bâle III dans un scénario global.

⁸⁵ Le niveau de la base est fixé le 1^{er} janvier 2013 et ne change pas par la suite. [CBCB, FAQ, no. 19].

⁸⁶ Si un instrument est décomptabilisé le 1^{er} janvier 2013, il ne sera pas admissible aux dispositions relatives aux droits acquis et ne sera pas pris en compte dans la base fixée le 1^{er} janvier 2013. [CBCB, FAQ, no. 2].

Période de déclaration	Plafond applicable
T1 2013	90 %
T1 2014	80 %
T1 2015	70 %
T1 2016	60 %
T1 2017	50 %
T1 2018	40 %
T1 2019	30 %
T1 2020	20 %
T1 2021	10 %

Si l'instrument est racheté ou que sa constatation dans les fonds propres est amortie après le 1^{er} janvier 2013, la valeur nominale prise en compte dans la base de calcul ne sera pas réduite. En outre, les instruments ne peuvent être inclus dans le calcul soumis à un plafond en particulier que dans la mesure où ils sont comptabilisés dans cette catégorie de fonds propres en vertu de la version précédente de la ligne directrice de l'Autorité⁸⁷.

Par exemple, si un instrument de fonds propres novateurs de la catégorie 1 est comptabilisé dans les fonds propres de la catégorie 2b en qualité d'instrument novateur excédentaire, l'instrument en question ne peut être utilisé que pour contribuer à la base de la catégorie 2 et il doit contribuer à la base théorique de la catégorie 1.

Les instruments assortis d'une clause incitative au rachat seront traités de la manière suivante :

- pour un instrument comportant une option de remboursement anticipé et un saut de rémunération (*step up*) (ou une autre clause incitative au remboursement) exerçable avant le 1^{er} janvier 2013, si l'option n'est pas exercée à la date d'échéance effective⁸⁸ et si l'instrument satisfait par anticipation aux nouveaux critères d'admissibilité dans les fonds propres de la catégorie 1B ou dans ceux de la catégorie 2, l'instrument continuera d'être comptabilisé dans la composante correspondante des fonds propres;
- pour un instrument comportant une option de remboursement anticipé et un saut de rémunération (ou une autre clause incitative au remboursement) exerçable entre le 12 septembre 2010 et le

⁸⁷ AUTORITÉ DES MARCHÉS FINANCIERS, *Ligne directrice sur les normes relatives à la suffisance du capital de base*, publiée avant le 1^{er} janvier 2013.

⁸⁸ La date d'échéance effective est celle du rachat assorti d'un incitatif. Les instruments dépourvus d'un incitatif de rachat ne comporteraient pas de date d'échéance effective autre que leur date d'échéance prévue, le cas échéant.

1^{er} janvier 2013, si l'option n'est pas exercée à la date d'échéance effective et si l'instrument ne satisfait pas par anticipation aux nouveaux critères d'admissibilité dans les fonds propres de la catégorie 1B ou dans ceux de la catégorie 2, l'instrument sera entièrement décomptabilisé de la composante correspondante des fonds propres à partir du 1^{er} janvier 2013;

- pour un instrument comportant une option de remboursement anticipé et un saut de rémunération (ou une autre clause incitative au remboursement) exerçable le 1^{er} janvier 2013 ou après cette date, si l'option n'est pas exercée à la date d'échéance effective et si l'instrument ne satisfait pas par anticipation aux nouveaux critères d'admissibilité dans les fonds propres de la catégorie 1B ou dans ceux de la catégorie 2, il sera entièrement décomptabilisé de la composante correspondante des fonds propres à partir de la date d'échéance effective. Avant la date d'échéance effective, l'instrument sera considéré comme « un instrument qui ne satisfait plus à la définition des fonds propres de la catégorie 1B ou de la catégorie 2 » et sera donc supprimé progressivement à partir du 1^{er} janvier 2013;
- pour un instrument comportant une option de remboursement anticipé et un saut de rémunération (ou une autre clause incitative au remboursement) exerçable le 12 septembre 2010 ou avant cette date, si l'option n'a pas été exercée à la date d'échéance effective et que l'instrument ne satisfait pas par anticipation aux nouveaux critères d'admissibilité dans les fonds propres de la catégorie 1 b ou 2, l'instrument sera considéré comme « un instrument qui ne satisfait plus à la définition des fonds propres de la catégorie 1B ou de la catégorie 2 » et sera donc supprimé progressivement à partir du 1^{er} janvier 2013.

95. Les instruments de fonds propres qui ne satisfont pas aux critères d'admissibilité dans les fonds propres de la catégorie 1A en seront exclus à compter du 1^{er} janvier 2013. Toutefois, les instruments répondant aux trois conditions suivantes seront éliminés progressivement, selon le calendrier décrit au paragraphe 94(g) :

- émission par une société qui n'est pas constituée en société par actions;
- comptabilisation dans les fonds propres selon les principes comptables applicables en vigueur au Canada;
- comptabilisation sans restriction dans les fonds propres de la catégorie 1 conformément aux dispositions de la présente ligne directrice.

96. Seuls les instruments émis avant le 12 septembre 2010 peuvent bénéficier des mesures transitoires susmentionnées.

Les instruments de fonds propres émis avant le 1^{er} janvier 2013 qui satisfont aux critères du dispositif de Bâle III relatifs aux fonds propres réglementaires, abstraction faite des exigences relatives aux FPUNV⁸⁹, seront considérés comme étant des instruments de fonds propres non admissibles et assujettis au retrait progressif dont il est question dans la présente ligne directrice. [CBCB, communiqué, janvier. 2011]

⁸⁹ COMITÉ DE BÂLE, *Basel Committee issues final elements of the reforms to raise the quality of regulatory capital* Minimum requirements to ensure loss absorbency at the point of non-viability, Annexe 1, 13 janvier 2011.

Chapitre 3. Risque de crédit – Approche standard

Remarques générales

Les chapitres 3 à 6 de la présente ligne directrice portant sur le risque de crédit et le risque opérationnel, reprennent essentiellement les dispositions des approches plus simples prévues au pilier 1 de l'Accord de Bâle II et des nouvelles dispositions du Comité de Bâle dans la publication intitulée *Dispositif réglementaire mondial visant à renforcer la résilience des établissements et systèmes bancaires* (Décembre 2010) révisé juin 2011.

Ces chapitres comportent des consignes qui s'inspirent, aux fins de compatibilité et d'harmonisation, des cadres au niveau international et canadien sur les normes de fonds propres dont les modalités d'application s'adressent aux banques. Ainsi, des ajustements ont été apportés aux dispositions de ces chapitres afin de tenir compte des spécificités du contexte québécois et de rendre le régime applicable tant aux caisses qu'aux sociétés de fiducie et sociétés d'épargne.

Remarques générales

~~Les chapitres 3 à 6 de la présente ligne directrice portant sur le risque de crédit et le risque opérationnel, reprennent essentiellement les dispositions des approches plus simples prévues au pilier 1 de l'Accord de Bâle II et des nouvelles dispositions du Comité de Bâle dans la publication intitulée : « Dispositif réglementaire mondial visant à renforcer la résilience des établissements et systèmes bancaires » décembre 2010, révisé juin 2011. Ces chapitres comportent des consignes qui s'inspirent, aux fins de compatibilité et d'harmonisation, des cadres au niveau international et canadien sur les normes de fonds propres dont les modalités d'application s'adressent aux banques. Ainsi, des ajustements ont été apportés aux dispositions de ces chapitres afin de tenir compte des spécificités du contexte québécois et de rendre le régime applicable tant aux caisses qu'aux sociétés de fiducie et sociétés d'épargne.~~

Prendre note que toutes les expositions assujetties à l'approche standard devraient être pondérées en termes nets des réserves individuelles.

3.1 Catégories de coefficients de pondération des risques

Les catégories de coefficient de pondération des risques s'appliquent aux montants figurant au bilan et aux montants en équivalent-crédit hors bilan, à l'exception des éléments déduits des fonds propres à titre de rajustements réglementaires conformément aux dispositions du chapitre 2.

Créances individuelles

3.1.1 Créances des emprunteurs souverains*

Les créances des juridictions, États (ou administrations centrales) et des banques centrales sont pondérées selon le tableau ci-dessous.

<i>Notation</i> ⁹⁰	AAA à AA-	A+ à A-	BBB+ à BBB-	BB+ à B-	Inférieure à B-	Pas de notation
Pondération du risque	0 %	20 %	50 %	100 %	150 %	100 %

L'Autorité peut autoriser une pondération des risques plus favorable aux expositions des institutions sur leur propre juridiction ou leur propre État (ou banque centrale) si elles sont libellées et financées⁹¹ en monnaie locale⁹². Les institutions exerçant des activités au Québec et ayant des expositions vis-à-vis des emprunteurs souverains répondant aux critères ci-dessus peuvent utiliser le même coefficient de pondération que celui attribué à ces emprunteurs souverains par l'autorité de contrôle dont ils relèvent.

3.1.2 Créances des emprunteurs souverains non notés

Dans le cas des créances des emprunteurs souverains auxquels aucune note n'a été attribuée, les institutions peuvent utiliser les notations de crédit établies par des organismes de crédit à l'exportation (OCE). La classification des notes de risque consensuelles établie par des OCE participant à l'« *Arrangement relatif à des lignes directrices pour les crédits à l'exportation bénéficiant d'un soutien public* », publié sur le site Web de l'OCDE⁹³, est la suivante :

Notation des OCE	0 ou 1	2	3	4, 5 ou 6	7
Pondération du risque	0 %	20 %	50 %	100 %	150 %

* Aux termes du Code civil du Québec, la terminologie « emprunteurs souverains » n'est pas employée, mais signifie plutôt « États ». Au sein de la présente ligne directrice, l'expression « emprunteurs souverains » est toutefois conservée à des fins de comparabilité.

⁹⁰ Ces notations sont établies d'après la méthodologie utilisée par Standard & Poor's. La sous-section 3.7.2.1 fournit davantage de détails sur les coefficients de pondération des risques déterminés d'après les méthodologies d'autres organismes externes d'évaluation du crédit.

⁹¹ L'institution financière aura donc également des passifs correspondants en monnaie locale.

⁹² Cette pondération inférieure pourra être étendue aux sûretés et garanties (voir les sous-sections 4.1.3 et 4.1.5.)

⁹³ Cette classification peut être consultée sur le site Web de l'OCDE (<http://www.oecd.org>), « Arrangement sur les crédits à l'exportation » de la Direction Échanges.

Les créances de la Banque des Règlements Internationaux, du Fonds monétaire international, de la Banque centrale européenne et de la Communauté européenne peuvent être pondérées à 0 %.

3.1.3 Créances des organismes publics hors administration centrale (OPHAC)

On entend par « organisme public hors administration centrale » les types suivants d'entités :

- entités appartenant directement et entièrement à un gouvernement;
- commissions scolaires, collèges d'enseignement général et professionnel (cégeps), universités, hôpitaux et programmes de services sociaux qui bénéficient d'un soutien financier régulier d'un gouvernement;
- municipalités.

Les créances des OP sont assorties d'un coefficient de pondération des risques se situant à un échelon supérieur à celui appliqué aux créances des emprunteurs souverains :

Notation des emprunteurs souverains	AAA à AA-	A+ à A-	BBB+ à BBB-	BB+ à B-	Inférieure à B-	Pas de notation
Pondération - Emprunteurs souverains	0 %	20 %	50 %	100 %	150 %	100 %
Pondération - OP	20 %	50 %	100 %	100 %	150 %	100 %

Il existe deux exceptions à ce qui précède :

- i) Les créances des entités suivantes reçoivent le même coefficient de pondération des risques que le gouvernement du Canada :
 - administrations provinciales et territoriales et mandataires des administrations fédérales, provinciales et territoriales dont les dettes constituent, en vertu de leurs lois habilitantes, des obligations directes de l'État responsable.
- ii) Les créances des entités suivantes sont assimilées à des créances des entreprises :
 - entités qui, de l'avis du gouvernement du pays hôte, sont en concurrence sensible avec le secteur privé. Les institutions doivent

s'adresser au gouvernement du pays hôte pour déterminer si un OP est ou non en concurrence avec le secteur privé.

Le coefficient de pondération des risques des OP est conçu pour s'appliquer au financement des services municipaux et publics de l'OP lui-même. Lorsque des OP autres que des gouvernements provinciaux ou territoriaux du Canada fournissent des garanties ou d'autres mécanismes de soutien à d'autres fins que le financement des services municipaux et publics de l'OP lui-même, le coefficient de pondération des risques des OP ne peut être utilisé.

Les exigences de fonds propres s'appliquant aux OP situés à l'étranger sont déterminées par l'autorité de contrôle nationale de la juridiction d'origine.

3.1.4 Créances des banques multilatérales de développement (BMD)

Les créances des BMD qui répondent aux critères ci-dessous reçoivent un coefficient de pondération des risques de 0 % :

- une excellente évaluation à long terme, c'est-à-dire qu'une majorité des évaluations externes de la BMD doivent être AAA;
- soit l'actionnariat est composé en grande partie d'emprunteurs souverains présentant une évaluation à long terme égale ou supérieure à AA-, soit l'essentiel des fonds perçus par la BMD revêt la forme de capital versé et l'endettement est négligeable ou nul;
- un fort soutien des actionnaires qui se manifeste par le montant du capital versé; le montant de capital additionnel que la BMD peut solliciter, si nécessaire, pour rembourser ses engagements; et des apports et nouvelles garanties régulières des actionnaires souverains;
- un niveau adéquat de fonds propres et de trésorerie (une approche au cas par cas est nécessaire à cet effet);
- des exigences réglementaires strictes en matière de crédit et politiques financières prudentes comprenant notamment une procédure d'autorisation structurée, des limites internes de solvabilité et de concentration des risques (par pays, par secteur ainsi que par exposition individuelle et catégorie de crédit), la validation des expositions importantes par le conseil d'administration ou l'un de ses comités, un calendrier fixe des remboursements, une surveillance effective de l'utilisation des crédits, un processus de révision de la situation et une évaluation rigoureuse des risques et des provisions pour pertes sur prêts.

Les BMD actuellement admissibles à un coefficient de pondération des risques de 0 % sont les suivantes :

- Groupe Banque mondiale:
 - Banque internationale pour la reconstruction et le développement (BIRD)
 - Société financière internationale (SFI)
- Banque asiatique de développement (BasD)
- Banque africaine de développement (BAD)
- Banque européenne pour la reconstruction et le développement (BERD)
- Banque interaméricaine de développement (BID)
- Banque européenne d'investissement (BEI)
- Fonds européen d'investissement (FEI)
- Banque nordique d'investissement (BNI)
- Banque de développement des Caraïbes (BDC)
- Banque islamique de développement (BID)
- Banque de développement du Conseil de l'Europe (BDCE)

Pour les autres BMD, les risques sont pondérés selon les coefficients suivants :

Notation des BMD	AAA à AA-	A+ à A-	BBB+ à BBB-	BB+ à B-	Inférieure à B-	Pas de notation
Pondération du risque	20 %	50 %	50 %	100 %	150 %	50 %

3.1.5 Créances des institutions de dépôt et des banques

Les institutions de dépôt englobent celles qui acceptent des dépôts et accordent des prêts qui sont assujettis à la réglementation, fédérale ou provinciale, notamment les coopératives de services financiers, les sociétés de fiducie, les sociétés d'épargne, les banques et les sociétés coopératives de crédit.

On entend par « banque » toute institution considérée comme une banque dans le pays où elle a son siège et surveillée à ce titre par l'organisme de contrôle bancaire ou les autorités monétaires appropriées. En général, les banques exercent des transactions bancaires et peuvent accepter des dépôts dans le cadre ordinaire de leurs transactions.

Dans le cas des banques constituées dans des pays autres que le Canada, la définition de « banque » est celle qui est utilisée dans la réglementation sur les normes des fonds propres de la juridiction hôte.

Voici les coefficients de pondération des risques qui s'appliquent aux institutions de dépôt et aux banques :

Notation des emprunteurs souverains	AAA à AA-	A+ à A-	BBB+ à BBB-	BB+ à B-	Inférieure à B-	Pas de notation
Pondération du risque - Institutions de dépôt et banques	20 %	50 %	100 %	100 %	150 %	100 %

Les coefficients de pondération des institutions de dépôt et des banques sont supérieurs d'un cran à la notation des emprunteurs souverains du pays où l'institution de dépôt ou la banque a son siège.

Les créances des entités mères des institutions de dépôt qui ne sont pas elles-mêmes des institutions financières sont assimilées aux créances des entreprises.

3.1.6 Créances des entreprises d'investissement

Les créances des entreprises d'investissement peuvent être traitées comme les créances des institutions de dépôt et des banques à condition que ces établissements soient soumis à des dispositifs de surveillance et de réglementation équivalant à ceux prévus par le Nouvel Accord de Bâle (en particulier, les exigences de fonds propres au titre des risques)⁹⁴. Dans le cas contraire, ces créances doivent suivre les règles applicables aux créances des entreprises.

3.1.7 Créances des entreprises

Le tableau ci-dessous présente les coefficients de pondération des créances des entreprises notées, y compris celles des assureurs. Le coefficient de pondération standard appliqué aux créances des entreprises non notées est de 100 %. Une créance d'entreprise non notée ne peut en aucun cas recevoir un coefficient de pondération plus favorable que celui attribué à une créance de l'État où se situe son siège*.

Notation des entreprises	AAA à AA-	A+ à A-	BBB+ à BB-	Inférieure à BB-	Pas de notation
Pondération du risque	20 %	50 %	100 %	150 %	100 %

Les institutions peuvent choisir d'appliquer un coefficient de pondération de 100 % à tous les risques d'entreprise. Dans ce cas, l'institution doit toutefois utiliser le coefficient de pondération de 100 % pour tous les risques d'entreprise.

⁹⁴ C'est-à-dire à des normes de fonds propres comparables à celles régissant les banques en vertu du Nouvel Accord de Bâle. Le mot «comparables» signifie implicitement que l'entreprise de valeurs mobilières (mais pas nécessairement sa société mère) est soumise à une surveillance et à une réglementation consolidées en ce qui a trait à ses sociétés affiliées en aval.

* Le terme «siège» et l'expression «siège social» utilisés dans le texte de la ligne directrice, prennent le même sens.

3.1.8 Créances figurant dans les portefeuilles réglementaires de clientèle de détail

Les créances de clientèle de détail sont pondérées selon un coefficient de 75 %.

Pour figurer dans le portefeuille réglementaire de clientèle de détail, les créances doivent satisfaire aux quatre critères ci-dessous :

- destination - Il doit s'agir d'une exposition vis-à-vis d'un ou de plusieurs particuliers ou d'une petite entreprise;
- produit - L'exposition revêt l'une des formes suivantes : crédits et lignes de crédit renouvelables (dont cartes de crédit et découverts), prêts à terme et crédits-bails aux particuliers (tels que prêts à tempéraments, prêts et crédits-bails sur véhicules automobiles, prêts étudiants et à l'éducation, financements personnels) ainsi que facilités et engagements envers les petites entreprises. Les titres (tels qu'obligations et actions), cotés ou non, sont expressément exclus de cette catégorie, tandis que les crédits hypothécaires le sont dans la mesure où ils peuvent être traités comme des créances adossées à de l'immobilier résidentiel;
- granularité - L'Autorité doit s'assurer que le portefeuille de clientèle de détail est suffisamment diversifié pour diminuer les risques et justifier le coefficient de pondération de 75 %;
- faible valeur individuelle – L'exposition globalisée maximale sur une seule contrepartie ne peut dépasser un seuil de 1,25 million de dollars canadiens en valeur absolue. Le même seuil est appliqué aux prêts accordés à de petites entreprises par le biais d'un particulier ou garantis par un particulier;

Les prêts pour construction résidentielle qui satisfont aux critères ci-dessus sont pondérés en fonction des risques à 75 %. Les prêts pour construction résidentielle qui ne satisfont pas à ces critères doivent être traités à titre de créance d'entreprise assujettie aux coefficients de pondération du risque énoncés à la sous-section 3.1.7.

3.1.9 Créances garanties par immobilier résidentiel

Les hypothèques sur des immeubles qui sont ou seront habités par l'emprunteur ou loués sont pondérées à 35 %.

Les hypothèques résidentielles suivantes sont admissibles :

- créances garanties par une hypothèque de premier rang sur des immeubles résidentiels en copropriété ou d'un à quatre logements, consentis à une ou plusieurs personnes ou garantis par une ou plusieurs personnes, à condition que ces prêts ne soient pas en

souffrance depuis 90 jours ou plus et que le ratio prêt-valeur ne dépasse pas 80 %;

- hypothèques subsidiaires (de premier rang ou non) sur des immeubles résidentiels en copropriété ou d'un à quatre logements, consenties à une ou plusieurs personnes ou garanties par une ou plusieurs personnes, à la condition qu'aucune des parties ne détienne une hypothèque de premier rang ou intermédiaire sur ledit immeuble, que ces prêts ne soient pas en souffrance depuis 90 jours ou plus et que le ratio prêt-valeur des prêts en agrégat ne dépasse pas 80 %.

Les participations dans des propriétés hôtelières ou détenues en multipropriété sont exclues de la définition d'« hypothèque résidentielle admissible ».

On attribue un coefficient de pondération de 75 % aux hypothèques subsidiaires non assurées qui constitueraient par ailleurs des hypothèques résidentielles, si leur ratio prêt-valeur ne dépassait pas 80 %.

Les prêts hypothécaires résidentiels assurés en vertu de la *Loi nationale sur l'habitation*⁹⁵ (« LNH ») ou par des programmes d'assurance hypothécaire équivalents sont assujettis à un coefficient de pondération des risques de 0 %. Lorsqu'une hypothèque est entièrement assurée par un assureur hypothécaire privé qui détient une garantie de sécurité auprès du gouvernement du Canada (par ex. : une garantie provisoire obtenue conformément aux articles 3, 4, 16 et 43 de la *Loi sur la protection de l'assurance hypothécaire résidentielles*⁹⁶), les institutions sont autorisées à prendre en compte l'effet d'atténuation du risque exercé par la garantie en comptabilisant la partie de l'exposition qui est couverte par la garantie de sécurité du gouvernement du Canada de la même manière que s'il s'agissait d'une exposition couverte directement par ce dernier. Le reste de l'exposition doit être traité comme une hypothèque garantie par une entreprise, selon les règles énoncées au chapitre 4.

3.1.9.1 Prêts hypothécaires inversés

Un prêt hypothécaire inversé permet aux emprunteurs de convertir en liquidités la portion de leur résidence exempte de dette. Le montant de l'avance initiale dans le cadre d'un prêt hypothécaire inversé est établi selon la durée d'occupation prévue de l'emprunteur, la valeur estimative de la propriété et les taux d'intérêt prévus. Le prêt est remboursé à même la valeur de recouvrement de la propriété.

Les prêts hypothécaires inversés sont des prêts à forfait garantis par une propriété qui n'ont pas de terme défini et qui ne font pas l'objet de remboursements mensuels de capital et d'intérêt. Au fil du temps, le montant du prêt hypothécaire inversé augmente en raison de l'accumulation et du report des intérêts. En règle générale, le prêt est remboursé à même le produit net de la vente de la maison (c'est à dire, après déduction des coûts de disposition), lorsque l'emprunteur quitte sa résidence.

⁹⁵ LRC 1985, c. N-11.

⁹⁶ LRC 2011, c. 15 a. 20

Les fournisseurs de prêts hypothécaires inversés sont remboursés du montant de la juste valeur marchande de la maison (après déduction des coûts de disposition) au moment de la vente ou du montant du prêt, selon le moindre des deux. En presumant qu'aucun cas de défaut ne se produit (p. ex., si l'emprunteur néglige de payer les impôts fonciers ou les assurances, ou d'entretenir sa maison), le fournisseur de prêt hypothécaire inversé n'a aucun recours si le montant réalisé à la vente de la propriété est inférieur au solde du prêt hypothécaire inversé.

Toutes les institutions financières sont tenues de traiter les risques liés aux prêts hypothécaires inversés selon l'approche standard pour le risque de crédit.

Les expositions liées à des prêts hypothécaires inversés⁹⁷ sont admissibles à un coefficient de pondération des risques de 35 %, sous réserve du respect des conditions suivantes :

- le ratio prêt-valeur initial est d'au plus 40 %;
- le ratio prêt-valeur actuel est d'au plus 60 %;
- les coûts de disposition de la propriété grevée d'une hypothèque ainsi que le risque d'erreur d'évaluation ne dépasseront pas 15 à 20 % de la valeur d'évaluation actuelle;
- les critères des prêts hypothécaires résidentiels admissibles définis à la sous-section 3.1.9 de la présente ligne directrice sont satisfaits (sauf qu'il n'y a pas d'exigence en ce qui concerne les recours contre l'emprunteur en cas d'insolvabilité).

En outre, pour qu'un prêt hypothécaire inversé soit admissible à un coefficient de pondération des risques de 35 %, le souscripteur doit avoir défini, à la prise d'effet du prêt hypothécaire et au moment où le coefficient de pondération est pris en compte, toutes les directives suivantes :

- normes de souscription étayées et prudentes, comprenant des méthodes systématiques d'estimation de la durée d'occupation prévue (qui doit au minimum se fonder sur les tables de mortalité standard), l'appréciation ~~+~~ la dépréciation foncière future, des taux d'intérêts futurs sur l'hypothèque inversée et de la détermination des ratios prêt-valeur maximaux initiaux appropriés et du prêt maximal pouvant être octroyé;

⁹⁷ Les expositions liées aux prêts hypothécaires inversés comprennent toutes les avances plus les intérêts courus et 50 % des montants non utilisés, après déduction des provisions individuelles. Les montants non utilisés des prêts hypothécaires inversés ne comprennent pas la croissance future des prêts attribuable à la capitalisation des intérêts. Les montants non utilisés sont traités comme des lignes de crédit inutilisées et sont assujettis à un facteur de conversion en équivalent-crédit de 50 % (c.-à-d., engagements dont l'échéance initiale est de plus d'un an).

- procédures étayées de surveillance continue des ratios prêt-valeur, fondées sur l'encours des prêts et tenant compte des intérêts courus, des montants non utilisés et de la valeur à jour des propriétés;
- procédures étayées de l'exécution de réévaluations indépendantes régulières des propriétés, au moins une fois tous les cinq ans et de façon plus fréquente dans le cas des prêts dont le ratio prêt-valeur s'approche de 80 %;
- processus étayé permettant de veiller à ce que les propriétés situées dans les grands centres urbains où les prix de revente chutent de plus de 10 % soient réévaluées en temps opportun;
- procédures étayées pour vérifier que les emprunteurs satisfont aux critères du prêt;
- méthode rigoureuse de simulation de crise à l'égard du portefeuille de prêts hypothécaires inversés tenant compte de la durée d'occupation prévue, de la valeur de la propriété et des taux d'intérêt estimatifs;
- évaluation continue des simulations de crise à l'égard du portefeuille de prêts hypothécaires inversés intégrée aux processus d'évaluation des fonds propres internes du chapitre 8 et de planification des fonds propres de l'institution.

Aux fins du calcul des actifs pondérés en fonction des risques, le ratio prêt-valeur actuel est défini comme l'exposition liée aux prêts hypothécaires inversés tel que défini à la note de bas de page 98, divisée :

- lorsque la plus récente valeur estimative de la propriété est supérieure à sa valeur estimative initiale, par la valeur estimative initiale ou 80 % de la valeur estimative la plus récente, selon le plus élevé de ces montants;
- lorsque la plus récente valeur estimative de la propriété est inférieure à sa valeur estimative initiale, par la plus récente valeur estimative.

Voici les modalités du régime de fonds propres appliqué aux expositions liées à des prêts hypothécaires inversés :

Ratio prêt-valeur initial		Ratio prêt-valeur actuel	Pondération des risques
≤ 40 %	et	≤ 60 %	35 %
> 40 %	et	≤ 60 %	50 %
		> 60 % et ≤ 75 %	75 %
		> 75 % et ≤ 85 %	100 %
		> 85 %	Déduction partielle

Plus précisément :

- une exposition liée à un prêt hypothécaire inversé initialement admissible à un coefficient de pondération des risques de 35 %, dont le ratio prêt-valeur se chiffre entre 60 % et 75 %, est pondérée selon un coefficient de 75 %;
- une exposition liée à un prêt hypothécaire inversé dont le ratio prêt-valeur initial était supérieur à 40 % (mais qui par ailleurs aurait été admissible à un coefficient de pondération des risques de 35 %) est pondérée selon un coefficient de 50 %, à condition que son ratio prêt-valeur soit d'au plus 60 %;
- exception faite de celles qui ne sont pas admissibles à un coefficient de 35 % à 50 % (sans égard au ratio prêt-valeur initial), toute exposition liée à un prêt hypothécaire inversé dont le ratio prêt-valeur se chiffre entre 60 % et 75 % est pondéré selon un coefficient de 75 %;
- toute exposition liée à un prêt hypothécaire inversé dont le ratio prêt-valeur se chiffre entre 75 % et 85 %, et tout prêt hypothécaire inversé non admissible à une pondération des risques de 35 % ou 50 % (sans égard au ratio prêt-valeur initial) et dont le ratio prêt-valeur actuel est d'au plus 85 %, est pondéré selon un coefficient de 100 %;
- si le ratio prêt-valeur actuel d'une exposition liée à un prêt hypothécaire inversé est supérieur à 85 %, le montant de l'exposition dont le ratio prêt-valeur est supérieur à 85 % est déduit des fonds propres. Le montant résiduel est pondéré selon un coefficient de 100 %.

3.1.10 Titres adossés à des créances hypothécaires

Coefficient de pondération des risques de 0 %

- titres adossés à des créances hypothécaires transmis directement à l'investisseur LNH garantis par la Société canadienne d'hypothèques et de logement (SCHL), les engagements de la SCHL constituant des obligations légales du gouvernement du Canada.

Coefficient de pondération des risques de 35 %

- titres adossés à des créances hypothécaires entièrement et spécifiquement garantis par des prêts hypothécaires résidentiels admissibles (voir la sous-section 3.1.9).

Coefficient de pondération des risques de 100 %

- sommes à recevoir découlant de la vente d'hypothèques en vertu du Programme des titres adossés à des créances hypothécaires LNH.

3.1.11 Titres adossés à des créances hypothécaires avec flux monétaire transmis directement à l'investisseur

Les titres adossés à des créances hypothécaires avec flux monétaire transmis directement à l'investisseur, qui donnent directement droit aux éléments d'actif hypothéqués, se voient attribuer le coefficient de pondération des risques associés aux éléments d'actif hypothéqués si les conditions suivantes sont réunies :

- le bloc d'hypothèques de priorité ne contient que des hypothèques entièrement productives au moment où le titre hypothécaire est créé;
- le cas échéant, les titres doivent absorber leur juste part des pertes, au prorata;
- un fonds commun de créances est établi pour la titrisation et l'administration des prêts hypothécaires mis en commun;
- les hypothèques sous-jacentes sont confiées à un tiers indépendant qui les détient au nom des personnes ayant investi dans lesdits titres;
- les accords portant sur le fonds commun de créances et le fiduciaire comportent les obligations suivantes :
 - si l'on confie les tâches administratives à un administrateur ou agent d'hypothèque, le fonds commun et le fiduciaire doivent surveiller le rendement de l'administrateur ou de l'agent;
 - le fonds commun et le fiduciaire doivent fournir des renseignements détaillés et réguliers sur la structure et le rendement des prêts hypothécaires mis en commun;
 - le fonds commun et le fiduciaire doivent être juridiquement distincts de l'initiateur des prêts hypothécaires mis en commun;
 - le fonds commun et le fiduciaire doivent répondre de tout dommage ou perte aux investisseurs causé par la mauvaise

- gestion des prêts hypothécaires mis en commun ou celle de leur agent d'hypothèque;
- le fiduciaire doit avoir les premiers droits sur l'actif hypothéqué au nom des détenteurs des titres;
 - l'accord doit permettre au fiduciaire de prendre des mesures clairement énoncées en cas de manquement du débiteur hypothécaire;
 - le détenteur du titre doit avoir une part au prorata dans l'actif hypothéqué sous-jacent, sinon le fonds commun qui émet le titre ne doit avoir que des éléments de passif liés à l'émission du titre hypothécaire;
 - les flux de trésorerie provenant des hypothèques sous-jacentes doivent répondre aux exigences du titre à cet égard sans recours indu à un revenu de réinvestissement;
 - le fonds commun ou le fiduciaire peut investir lesdits fonds avant la distribution aux investisseurs, mais uniquement dans des instruments à court terme du marché monétaire (sans aucun risque important de réinvestissement) ou dans de nouveaux prêts hypothécaires.

Un coefficient de pondération de 100 % est attribué aux titres adossés à des créances hypothécaires qui ne satisfont pas aux normes précitées. Les titres adossés à des créances hypothécaires à coupon zéro et les autres catégories de titres (les dettes résiduelles prioritaires et de second rang) qui assument plus que leur part des pertes au prorata se voient automatiquement attribuer un coefficient de pondération des risques de 100 %.

Si certains éléments d'actif communs sous-jacents sont assujettis à des coefficients de pondération différents, le plus élevé des coefficients de pondération associés aux éléments d'actif s'appliquera aux titres.

Le traitement des titres adossés à des créances hypothécaires émis en tranches se retrouve au chapitre 5 de la ligne directrice, lequel porte sur les dispositions relatives à la titrisation.

3.1.12 Mises en pension et prises en pension

Une mise en pension de titres représente un accord en vertu duquel un cédant accepte de vendre des titres à un prix déterminé et de les racheter à une date déterminée à un prix déterminé. Vu que la transaction est assimilée à une mesure de financement au plan comptable, les titres demeurent inscrits au bilan. Compte tenu du fait que ces titres sont temporairement attribués à une autre partie, les éléments d'actif pondérés en fonction des risques associés à cette exposition doivent correspondre au plus élevé des montants des éléments d'actif pondérés en fonction des risques calculés au moyen de ce qui suit :

- le coefficient de pondération du risque du titre; ou
- le coefficient de pondération de la contrepartie à la transaction, en tenant compte, s'il y a lieu, des sûretés admissibles (voir chapitre 4).

Une prise en pension est le contraire d'une mise en pension et suppose l'achat et la revente ultérieure d'un titre. Les prises en pension sont assimilées à des prêts garantis, ce qui traduit la réalité économique de la transaction. Le risque doit donc être mesuré comme un risque de contrepartie. Si l'élément d'actif temporairement acquis est un titre qui répond à la définition de sûreté admissible au sens du chapitre 4, l'exposition pondérée en fonction des risques pourra être réduite en conséquence.

3.1.13 Prêts de titres

Au cours d'une transaction, les institutions peuvent agir à titre de mandant, en prêtant de leurs propres titres, ou de mandataire, en prêtant des titres pour le compte de clients.

Lorsqu'une institution prête de ses propres titres, le risque de crédit est fondé sur le plus élevé :

- du risque de crédit lié au titre prêté; ou
- du risque de contrepartie que représente l'emprunteur des titres. Ce risque peut être réduit si l'institution détient une sûreté admissible (voir le chapitre 4). Lorsqu'une institution accorde des prêts de titres par le biais d'un mandataire et reçoit une garantie explicite que les titres seront recouverts, le mandataire est le contrepartiste de l'institution.

Lorsqu'une institution qui agit à titre de mandataire accorde des prêts de titres pour le compte d'un client et garantit que les titres prêtés seront recouverts faute de quoi elle en remboursera au client la valeur marchande, le risque de crédit est fondé sur le risque de contrepartie que représente l'emprunteur des titres en question. Ce risque peut être réduit si l'institution détient une sûreté admissible (voir le chapitre 4).

3.1.14 Créances garanties par immobilier commercial

Les hypothèques commerciales sont pondérées selon un coefficient de 100 %.

3.1.15 Prêts en souffrance

La partie non couverte d'un prêt (autre qu'un crédit hypothécaire au logement) échu depuis plus de 90 jours, nette des provisions individuelles (dont les radiations partielles), est pondérée comme suit :

- coefficient de 150 % lorsque les provisions individuelles sont inférieures à 20 % de l'encours du prêt;

- coefficient de 100 % lorsque les provisions individuelles sont supérieures à 20 % et inférieures à 100 % de l'encours du prêt.

Les sûretés et garanties admissibles* pour déterminer la partie couverte d'un prêt en souffrance sont les mêmes que celles utilisées pour la réduction des risques de crédit (voir le chapitre 4). Aux fins de déterminer le coefficient de pondération applicable, les prêts en souffrance à la clientèle de détail doivent être exclus de l'ensemble des portefeuilles réglementaires de clientèle de détail pour l'évaluation du critère de granularité dont il est question à la sous-section 3.1.8.

Les prêts hypothécaires au logement échus depuis plus de 90 jours reçoivent un coefficient de pondération de 100 %, hors provisions individuelles.

3.1.16 Créances à risque élevé

Un coefficient de pondération minimal de 150 % est appliqué aux créances suivantes :

- créances des emprunteurs souverains, organismes publics, institutions de dépôt, banques et entreprises d'investissement notés en dessous de B-;
- créances des entreprises ayant une notation inférieure à BB-;
- prêts en souffrance tels que définis à la sous-section 3.1.15;
- les tranches de titrisation assorties d'une notation comprise entre BB+ et BB- pondérées à 350 %, tel qu'indiqué au paragraphe 567 de la sous-section 5.4.3.

3.1.17 Autres actifs

Coefficient de pondération des risques de 0 %

- espèces et lingots d'or gardés dans les coffres de l'institution ou de façon répartie en fonction du passif-lingots;
- gains non réalisés et créances courues sur les transactions hors bilan liées aux taux de change et aux taux d'intérêt lorsqu'ils ont été inscrits hors bilan;
- tout montant déduit des fonds propres suivant les consignes énoncées au chapitre 2 de la présente ligne directrice.

* Dans le contexte de la présente ligne directrice, les termes « sûretés » et « garanties » sont utilisés au sens générique. Toutefois, selon les dispositions du Code civil du Québec, le terme garantie peut également englober la notion de caution ou de cautionnement. En ce qui concerne le terme sûreté, il a été utilisé dans le texte en traduction de « *collateral* ». Les dispositions du Code civil quant à elles, présentent les sûretés comme étant soit, l'hypothèque sur un bien ou un bien affecté d'une sûreté. Dans le cadre du présent document, les termes garanties et sûretés sont conservés à des fins de comparabilité.

Coefficient de pondération des risques de 20 %

- chèques et autres effets en transit.

Coefficient de pondération des risques de 100 %

- Participations non significatives dans les fonds propres de banques, d'autres institutions financières et d'entités d'assurances auxquelles s'appliquent une approche standard visant le risque de crédit et qui n'ont pas été déduites des fonds propres;
- locaux, usines, équipement et autres immobilisations;
- biens fonciers et autres placements (y compris les participations non consolidées dans d'autres sociétés);
- charges payées d'avance (par ex. : impôts fonciers et services publics);
- frais reportés (p. ex. : ~~fr~~ frais de référence hypothécaire);
- tous les autres éléments d'actifs.

Coefficient de pondération des risques de 250 %

- Les diverses formes de déductions liées au seuil décrites au chapitre 2, qui sont inférieures aux seuils applicables.

Coefficient de pondération des risques de ~~1250~~ 250 %

- Divers éléments décrits au chapitre 2 (Éléments assujettis à une pondération des risques de ~~1250-1~~ 250 %)

3.2 Catégories d'instruments hors bilan

Les définitions figurant dans la présente section s'appliquent aux engagements hors bilan. L'expression « instrument hors bilan » utilisée dans la présente ligne directrice englobe des garanties, des engagements, des dérivés et d'autres accords contractuels dont le montant total du principal notionnel peut ne pas être comptabilisé au bilan. Ces instruments sont assujettis à une exigence de fonds propres, qu'ils aient ou non été comptabilisés au bilan à la valeur du marché.

Les institutions doivent assurer un suivi étroit des transactions sur titres, produits de base et devises qui ont échoué, dès le premier jour de l'échec. L'exigence de fonds propres appliquée à ces transactions doit être calculée conformément à l'Annexe 3-II. En ce qui concerne les transactions sur titres, produits de base et devises qui ne sont pas traitées au moyen d'un système de règlement-livraison (SRL), les institutions doivent également calculer une exigence de fonds propres conformément à l'Annexe 3-1.

Le montant en équivalent-crédit des opérations de financement par titres (OFT)⁹⁸ et des dérivés de gré à gré qui exposent une institution au risque de contrepartie⁹⁹ doit être calculé conformément aux dispositions énoncées à l'annexe 3-II. Cette annexe s'applique à tous les dérivés de gré à gré détenus dans le portefeuille bancaire et dans le portefeuille de négociation.

3.2.1 Substituts directs de crédit

Les substituts directs de crédit comprennent les garanties et les instruments équivalents qui garantissent des créances financières. Avec un substitut direct de crédit, le risque de perte pour l'institution dépend directement de la solvabilité de la contrepartie.

Exemples de substituts directs de crédit :

- les garanties accordées au nom de clients pour des obligations financières desdits clients, au cas où il y aurait manquement, par exemple, des garanties de :
 - paiement de dettes existantes relatives à des services;
 - paiement relatif à un contrat d'achat;
 - paiements de baux, de prêts ou de prêts hypothécaires;
 - paiement de chèques non certifiés;
 - versement de taxe (de vente) à l'État;
 - paiement de dettes existantes relatives à l'achat de marchandises;
 - paiement d'une prestation de retraite non capitalisée;
 - assurance d'obligations financières.
- les garanties bancaires à première demande ou autres obligations irrévocables et équivalentes servant de garanties financières, comme les lettres de crédit soutenant l'émission d'effets de commerce;

⁹⁸ Les opérations de financement par titres (OFT) sont des transactions prenant notamment la forme de mises en pension, de prises en pension, de prêts et emprunts de titres, et de prêts garantis par des titres avec appel de marge, pour lesquels la valeur de la transaction dépend de la valeur marchande et où les transactions sont souvent assujetties à des accords sur marge.

⁹⁹ Le risque de contrepartie (RC) représente le risque que la contrepartie d'une transaction fasse défaut avant le règlement final des flux de trésorerie de la transaction. S'ensuivrait une perte économique si les transactions ou le portefeuille des transactions renfermant la contrepartie comportaient une valeur économique positive à la date de défaut. Contrairement à l'exposition d'une entreprise au risque de crédit par le biais d'un emprunt, où l'exposition sur le risque est unilatérale et que seule l'institution prêteuse est confrontée au risque de perte, le risque de contrepartie engendre une exposition bilatérale aux pertes : la valeur marchande de la transaction peut être positive ou négative pour l'une ou l'autre contrepartie de la transaction. La valeur marchande est incertaine et peut fluctuer dans le temps, selon le mouvement des facteurs sous-jacents du marché.

- les participations à risque dans des acceptations bancaires et des lettres de crédit financières. Les participations à risque constituent des garanties de la part des institutions participantes en vertu desquelles, si le client concerné ne respecte pas ses obligations, elles indemniseront l'institution émettrice du montant total d'intérêt et de principal qui leur est attribuable;
- les prêts de titres, lorsque l'institution est responsable envers son client de tout manquement à recouvrer les titres prêtés;
- les dérivés de crédit dans le portefeuille bancaire lorsque l'institution vend une protection de crédit.

3.2.2 Engagements de garantie liés à des transactions

Les engagements de garantie liés à des transactions concernent les activités commerciales courantes d'une contrepartie, lorsque le risque de perte pour l'institution déclarante dépend de la vraisemblance d'un événement futur indépendant de la solvabilité de la contrepartie. Essentiellement, les engagements de garantie liés à des transactions sont des garanties qui soutiennent des contrats ou engagements non financiers ou commerciaux d'exécution particulière plutôt que des obligations financières générales de clients. Les garanties liées à l'exécution excluent explicitement les éléments liés à l'inexécution d'obligations financières.

Les garanties liées à l'exécution et les garanties non financières comprennent :

- les garanties d'exécution, les contre-garanties et les indemnités. Les garanties d'exécution à première demande représentent les obligations qui garantissent l'exécution de contrats ou d'entreprises non financières ou commerciales, notamment les accords garantissant :
 - l'exécution des obligations contractuelles des sous-traitants et des fournisseurs;
 - les contrats de main-d'œuvre et de matériaux;
 - la livraison de marchandise, les soumissions et les cautionnements de soumission;
 - les garanties de remboursement de cautions ou de charges payées d'avance en cas d'inexécution.
- les cautions de dédouanement et les cautionnements d'accise. Les montants inscrits pour ces instruments doivent correspondre à la responsabilité maximale de l'institution déclarante.

3.2.3 Engagements liés à des transactions commerciales

Ceux-ci comprennent des engagements à court terme à dénouement automatique liés à des transactions commerciales comme les lettres de crédit commerciales et les lettres de crédit documentaires émises par l'institution et garanties par les expéditions en question.

Les lettres de crédit émises au nom d'une contrepartie et adossées à des lettres de crédit dont la contrepartie est bénéficiaire (« lettres adossées ») doivent être déclarées à titre de lettres de crédit documentaires.

Les lettres de crédit notifiées par l'institution pour lesquelles elle agit comme agent de remboursement ne doivent pas être assimilées à un élément d'actif à risque.

3.2.4 Les engagements de mise et de prise en pension

Une mise en pension est une transaction par laquelle la vente d'un titre ou d'un autre élément d'actif s'accompagne d'un engagement simultané en vertu duquel le vendeur rachètera l'élément d'actif de l'acheteur initial à un prix prédéterminé après une période déterminée. Une prise en pension consiste en l'achat d'un titre ou d'un autre élément d'actif avec engagement simultané prévoyant que l'acheteur revendra l'élément d'actif au vendeur initial à un prix prédéterminé après une période déterminée. Si ces transactions ne figurent pas au bilan, elles doivent être déclarées parmi les engagements hors bilan et assorties d'un facteur de conversion de 100 %.

3.2.5 Achats à terme d'éléments d'actif¹⁰⁰

Il s'agit d'un engagement d'acheter un prêt, un titre ou un autre élément d'actif à une date ultérieure déterminée, habituellement selon des modalités prédéterminées.

3.2.6 Dépôts terme contre terme

Il s'agit d'un accord entre deux parties en vertu duquel l'une paie et l'autre reçoit un taux d'intérêt convenu sur un dépôt qui doit être placé par une partie auprès de l'autre à une date ultérieure prédéterminée. Ces dépôts se distinguent des contrats à terme de taux d'intérêt en ce que, dans le cas des dépôts terme contre terme, le dépôt est effectivement fait.

3.2.7 Actions et titres partiellement libérés

Il s'agit de transactions où seule une partie du prix d'émission ou de la valeur nominale d'un titre acheté a été souscrite et où l'émetteur peut réclamer le solde (ou un autre versement) soit à une date prédéterminée au moment de l'émission, soit à une date ultérieure non précisée.

¹⁰⁰ Ne comprend pas une transaction au comptant dont le contrat prévoit qu'elle doit être réglée à l'intérieur de la période normale de règlement.

3.2.8 Facilités d'émission d'effets et facilités renouvelables à prise ferme

Il s'agit d'ententes selon lesquelles un emprunteur peut émettre des billets à court terme, pour des échéances variant entre trois et six mois, à concurrence d'une limite fixée pendant une longue période, souvent au moyen d'offres répétées à un syndicat soumissionnaire. Si à un moment quelconque, les effets ne sont pas vendus par le soumissionnaire à un prix acceptable, un souscripteur à forfait (ou un groupe de souscripteurs à forfait) les achète à un prix prescrit.

3.2.9 Opérations à terme sur taux d'intérêt

Il s'agit d'accords entre deux parties en vertu desquels, à une date ultérieure prédéterminée, il y aura règlement en espèces de la différence entre le taux d'intérêt contractuel et le taux courant du marché sur un montant de principal théorique prédéterminé pour une période prédéterminée.

3.2.10 Contrats de swap de taux d'intérêt

Dans un contrat de *swap* de taux d'intérêt, deux parties s'engagent par contrat à échanger leurs paiements d'intérêt sur le même montant d'endettement théorique. Dans la plupart des cas, les deux parties s'échangent des paiements à taux d'intérêt fixe contre des paiements à taux d'intérêt variable. Il peut toutefois y avoir échange de paiement à intérêt variable contre d'autres paiements à taux d'intérêt variable.

3.2.11 Options sur taux d'intérêt et sur devises

Une option est un accord entre deux parties en vertu duquel le vendeur de l'option accorde à l'acheteur, contre compensation (prime ou frais), le droit, mais non l'obligation, de lui acheter ou de lui vendre ultérieurement, soit à une date déterminée, soit pendant une période déterminée, un instrument financier ou une marchandise à un prix convenu au moment de l'accord sur l'option. D'autres formes d'options sur les taux d'intérêt comprennent les accords de plafonnement de taux d'intérêt et les contrats à taux d'intérêt plancher et plafond.

Les options sur les opérations de change peuvent être exclues lorsqu'elles sont soumises à des exigences quotidiennes de constitution de fonds.

3.2.12 Contrats financiers à terme sur devises

Le contrat financier à terme sur devises est un accord entre une institution et une contrepartie en vertu duquel l'institution consent à vendre à la contrepartie ou à lui acheter un montant fixe de devises à un taux de change fixe pour livraison et règlement à une date déterminée ultérieurement ou à l'intérieur d'une période d'options fixe.

3.2.13 Swaps de devises

Un contrat de *swap* de devises est une transaction en vertu de laquelle deux parties s'échangent des devises et les flux d'intérêt connexes pour une certaine période. Les

swaps de devises sont utilisés pour échanger des créances à taux d'intérêt fixe dans des monnaies différentes.

3.2.14 Swaps simultanés de taux et de devises

Les contrats de *swap* de taux d'intérêt dans deux monnaies combinent les caractéristiques des *swaps* de devises et des *swaps* de taux d'intérêt.

3.2.15 Opérations à terme sur taux d'intérêt et sur devises

Une opération à terme est une obligation contractuelle uniformisée de livrer une quantité déterminée d'une marchandise (instrument financier, monnaie étrangère, etc.) ou d'en prendre livraison à une date ultérieure déterminée à un prix déterminé établi sur un marché central réglementé.

3.2.16 Contrats sur les métaux précieux et contrats financiers sur les produits de base

Les contrats sur les métaux précieux et les contrats financiers sur les produits de base peuvent prendre la forme de contrats au comptant, de contrats à effet différé, de contrats à terme et de contrats à option. Les métaux précieux sont principalement l'or, l'argent et le platine. Les produits de base sont des biens en vrac comme les grains, les métaux et les aliments échangés dans une bourse de marchandises ou sur le marché au comptant. Aux fins des fonds propres, les contrats sur l'or sont assimilés à des contrats sur devises.

3.2.17 Bons de souscription

Les bons de souscription comprennent les options ou contrats de livraison en espèces dont la valeur est déterminée par les fluctuations, dans le temps, d'un indice, d'un produit ou d'une monnaie étrangère sous-jacents. Lorsque les bons de souscription autres que les fonds propres ou l'opération de couverture de tels bons de souscription exposent l'institution financière à un risque de contrepartie, le montant en équivalent-crédit doit être déterminé au moyen de l'évaluation du risque courant pour les contrats sur les taux de change.

3.3 Facteurs de conversion en équivalent-crédit

La valeur nominale (montant du principal notionnel) d'un instrument hors bilan ne traduit pas toujours le risque de crédit propre à l'instrument. Pour estimer le risque de crédit, il faut multiplier le montant notionnel de l'instrument par un facteur de conversion du crédit afin d'obtenir un montant d'équivalent-crédit¹⁰¹. Le montant d'équivalent-crédit est considéré comme un élément figurant au bilan et le degré de risque pondéré applicable à la contrepartie ou, s'il y a lieu, au garant ou à la garantie constituée sur un bien lui est attribué. Voici les facteurs de conversion en équivalent-crédit (FCEC) :

Facteur de conversion de 100 %

¹⁰¹ Voir la section 3.4, Contrats à terme (de gré à gré), swaps, options achetées et instruments dérivés similaires.

- substituts directs de crédit (garanties générales d'endettement et instruments de type garantie, y compris les garanties bancaires à première demande liées à des prêts ou à des titres ou soutenant ceux-ci);
- acquisitions de participations à risque dans des acceptations et les participations bancaires à des substituts directs de crédit (par ex. : les garanties bancaires à première demande);
- engagements de mise et de prise en pension;
- accords à terme (obligations contractuelles) d'acheter des éléments d'actif, y compris les facilités de financement avec certitude d'appel de fonds;
- options de vente souscrites sur des éléments d'actif déterminés ayant les caractéristiques d'une amélioration du crédit¹⁰².

Facteur de conversion de 50 %

- engagements de garantie liés à des transactions (par ex. : les cautionnements de soumission, les garanties d'exécution, les contre-garanties et les garanties bancaires à première demande liées à des transactions particulières);
- engagements assortis d'une échéance initiale supérieure à un an, y compris les engagements de souscription et les marges de crédit commercial;
- les facilités d'émission d'effets, les facilités renouvelables à prise ferme et d'autres accords semblables.

Facteur de conversion de 20 %

- engagements à court terme à dénouement automatique liés à des transactions commerciales, y compris les lettres de crédit commerciales et les lettres de crédit documentaires (un FCEC de 20 % est appliqué tant à la partie émettrice qu'à celle qui confirme la transaction);
- engagements comportant une échéance initiale d'un an ou moins.

Facteur de conversion de 0 %

- engagements révocables sans condition à tout moment sans préavis.

¹⁰² Les options de vente souscrites (lorsque les primes sont payées à l'avance) exprimées en taux du marché pour des monnaies ou des instruments financiers ne comportant aucun risque de crédit ou risque relatif aux actions sont exclues du cadre.

3.4 Contrats à terme (de gré à gré), swaps, options achetées et instruments dérivés similaires

Les contrats à terme (de gré à gré), les *swaps*, les options achetées et les instruments dérivés similaires requièrent un traitement spécial puisque les institutions sont exposées au risque de crédit, non pour la totalité de leur valeur nominale, mais seulement pour le coût potentiel de remplacement du flux de trésorerie (sur les contrats affichant un gain) en cas de manquement de la contrepartie. Les montants en équivalent-crédit sont calculés au moyen de la méthode d'évaluation du risque courant et se voient appliquer le coefficient de pondération approprié à la contrepartie. Les détails de cette méthode se retrouvent à l'Annexe 3-II.

La majoration servant au calcul du montant en équivalent-crédit dépend de l'échéance du contrat et de la volatilité des taux et des prix qui sous-tendent ce type d'instrument. Les instruments négociés en bourse peuvent être exclus lorsqu'ils font l'objet d'un appel de dépôts de garantie quotidiens. Les options de gré à gré doivent être incluses avec les mêmes facteurs de conversion que les autres instruments.

Les institutions doivent assurer un suivi étroit des transactions sur titres, produits de base et devises qui ont échoué, dès le premier jour de l'échec. L'exigence de fonds propres appliquée à ces transactions doit être calculée conformément à l'annexe 3-I. En ce qui concerne les transactions sur titres, produits de base et devises ne faisant pas appel à un système de règlement-livraison, les institutions doivent également calculer l'exigence de fonds propres conformément à l'Annexe 3-I.

3.4.1 Contrats sur taux d'intérêt

Comprennent :

- les *swaps* de taux d'intérêt sur une seule monnaie;
- les *swaps* de base;
- les contrats de taux à terme et les produits ayant des caractéristiques semblables;
- les contrats à terme sur taux d'intérêt;
- les options sur taux d'intérêt achetées.

3.4.2 Contrats sur taux de change

Comprennent :

- les contrats sur l'or¹⁰³;
- les *swaps* de devises;
- les *swaps* simultanés de taux et de devises;
- les contrats de change à terme à forfait;
- les contrats à terme sur devises;
- les options sur devises achetées.

¹⁰³ Aux fins du calcul du risque de crédit, les contrats sur l'or sont assimilés aux contrats sur devises.

3.4.3 Contrats sur actions

Comprennent :

- les contrats à terme;
- les contrats à terme (de gré à gré);
- les *swaps*;
- les options achetées;
- les instruments dérivés similaires sur actions particulières et sur indices d'actions.

3.4.4 Contrats sur métaux précieux (p. ex. argent, platine, palladium)

Comprennent :

- les contrats à terme;
- les contrats à terme (de gré à gré);
- les *swaps*;
- les options achetées;
- les instruments dérivés similaires sur métaux précieux.

3.4.5 Instruments sur produits de base

Comprennent :

- les contrats à terme;
- les contrats à terme (de gré à gré);
- les *swaps*;
- les options achetées;
- les instruments dérivés similaires fondés sur des contrats sur produits énergétiques, sur produits agricoles ou sur métaux non ferreux (p. ex. aluminium, cuivre, zinc);
- les autres contrats sur métaux non précieux.

3.5 Compensation des contrats à terme (de gré à gré), des *swaps*, des options achetées et des instruments dérivés similaires

Les institutions peuvent compenser les contrats sur la base de la novation ou de toute forme de compensation juridiquement valide. La novation s'entend d'un contrat bilatéral écrit entre deux contreparties en vertu duquel chaque obligation d'une partie envers l'autre de livrer une monnaie donnée à une date d'évaluation déterminée est automatiquement éteinte et remplacée par l'obligation de verser un montant unique, lequel résulte de la compensation des montants dont chaque contrepartie était redevable envers l'autre en vertu de toutes les obligations éteintes.

Une institution désirant compenser des transactions par novation ou par une autre forme de compensation bilatérale doit prouver à l'Autorité¹⁰⁴ que les conditions suivantes sont réunies :

- l'institution a signé un contrat ou un accord écrit de compensation bilatéral avec chaque contrepartie, créant ainsi une seule obligation juridique couvrant toutes les transactions bilatérales compensées. Par l'effet d'un tel mécanisme, elle assume une seule obligation de paiement ou ne peut réclamer qu'un montant unique selon la somme nette des valeurs positives et négatives, au prix du marché, de toutes ses transactions avec cette contrepartie en cas de manquement, de faillite ou de liquidation de celle-ci ou dans des circonstances semblables;
- l'institution doit disposer d'avis juridiques écrits et éclairés qui concluent qu'en cas de contestation judiciaire, les autorités administratives ou tribunaux pertinents considéreraient que l'exposition en vertu de l'accord de compensation représente le montant net en vertu des lois de toutes les instances pertinentes. Pour que l'institution en vienne à cette conclusion, les opinions juridiques doivent traiter de la validité juridique et de la force exécutoire de la totalité de l'accord de compensation en vertu de ses modalités;
 - les lois de toutes les juridictions pertinentes s'entendent : a) des lois en vigueur là où les contreparties ont été constituées et, si la succursale étrangère d'une contrepartie est en cause, les lois de la juridiction où est situé la succursale; b) les lois régissant chacune des transactions; et, c) les lois régissant tout contrat ou accord requis aux fins de compensation;
 - un avis juridique doit généralement être reconnu comme tel par le milieu juridique dans le pays de l'institution ou dans un **mémoire avis** juridique portant d'une manière raisonnée sur tous les enjeux pertinents;
- l'institution applique des procédures internes pour s'assurer qu'avant d'inclure une transaction dans une tranche de compensation, la transaction est prise en compte **dans par** les avis juridiques qui respectent les critères susmentionnés;
- l'institution doit instaurer des procédures pour mettre à jour les avis juridiques afin d'assurer la force exécutoire permanente de l'accord de compensation, compte tenu des changements qui pourraient être apportés aux lois pertinentes;

¹⁰⁴ Si l'Autorité n'est pas convaincue du caractère exécutoire du mécanisme sous le régime des lois de sa juridiction, ni l'une ou l'autre contrepartie ne peut compenser les contrats aux fins du calcul des fonds propres.

- l'institution conserve tous les documents nécessaires dans ses dossiers.

Aucun contrat renfermant une disposition de dégagement ne sera admissible à la compensation aux fins du calcul des fonds propres. Une disposition de dégagement permet à une contrepartie en règle de n'effectuer que des paiements limités ou même de n'effectuer aucun paiement à la succession du défaillant même si ce dernier est un créancier net.

La compensation entre les transactions assimilables à des pensions et les dérivés de gré à gré n'est pas autorisée en vertu de la méthode actuelle de calcul des expositions.

Le risque de crédit propre aux transactions à terme (de gré à gré), aux *swaps*, aux options achetées et aux instruments dérivés similaires avec compensation bilatérale correspond à la somme du coût de remplacement net au prix du marché, s'il est positif, et d'un facteur de majoration calculé d'après le principal notionnel de chacun des contrats sous-jacents avant la compensation. Toutefois, aux fins du calcul des risques de crédit potentiels associés aux contrats assujettis à des accords de compensation exécutoires et dont le principal notionnel équivaut aux flux de trésorerie, le principal notionnel correspond aux recettes nettes échues à chaque date d'évaluation et pour chaque devise. Ces contrats sont réputés en constituer un seul parce que la compensation des contrats dans une même devise venant à échéance à la même date réduira à la fois le risque potentiel et le risque courant. Le risque courant (c'est-à-dire le coût de remplacement) des régimes de compensation multilatérale est fonction des règles de répartition des pertes de la chambre de compensation.

Les facteurs de majoration bruts doivent être calculés en fonction des obligations juridiques au titre des flux de trésorerie, dans toutes les monnaies. On y arrive en compensant toutes les sommes à recevoir et à payer dans la même monnaie, pour chaque date d'évaluation. Les obligations compensées sont converties en dollars canadiens en utilisant les cours à terme actuels pour chaque date d'évaluation. Une fois converties, les sommes à recevoir à chaque date d'évaluation sont additionnées et les facteurs de majoration bruts sont calculés en multipliant la somme à recevoir par le facteur de majoration approprié.

Le risque de crédit futur des transactions compensées (A_{net}) est égal à la somme de 40 % des majorations calculées selon la méthode en vigueur (A_{brut})¹⁰⁵ et de 60 % du produit obtenu en multipliant la majoration par le ratio coût de remplacement courant net/coût de remplacement courant positif (RPN)¹⁰⁶.

où :

RPN = coût de remplacement net / coût de remplacement positif des transactions assujetties à des accords de compensation exécutoires.

¹⁰⁵ A_{brut} est égal à la somme des risques de crédit futurs (c'est-à-dire au produit obtenu en multipliant le principal notionnel par le facteur de majoration approprié selon l'annexe 3-II) pour les transactions assujetties à des accords de compensation exécutoires.

¹⁰⁶ Dans les documents de la BRI, le coût de remplacement positif est appelé « coût de remplacement brut ». De même, le RPN est remplacé par BNR.

Le RPN peut être calculé pour chaque contrepartie ou pour l'ensemble d'un portefeuille pour toutes les transactions assujetties à des accords de compensation exécutoires. Dans le premier cas, un seul RPN est calculé pour chaque contrepartie. Dans le deuxième, il est établi pour toutes les contreparties.

3.5.1 Calcul du montant en équivalent-crédit des contrats compensés

- 1) Déterminer les majorations et les coûts de remplacement pour chaque transaction et chaque contrepartie assujettie à la compensation bilatérale. Une feuille de calcul semblable à celle figurant ci-après peut servir à cette fin.

Contrepartie 1					
Transaction	Principal notionnel (1)	Facteur de majoration (réf. 4-3-2) (2)	Risque de crédit potentiel (1) x (2) = (3)	Coût de remplacement positif (4)	Coût de remplacement négatif (5)
etc.					

- 2) Calculer le coût de remplacement net pour chacune des contreparties assujetties à la compensation bilatérale :

- faire la somme des coûts de remplacement positifs et négatifs $-(R^+ + R^-)$
 $(R^+ + R^-)$
- (Aux fins de la méthode par portefeuille, le coût de remplacement négatif d'une contrepartie ne peut servir à compenser le coût de remplacement positif d'une autre contrepartie). Si le résultat est négatif, inscrire zéro.

- 3) Calculer le RPN

Dans le cas des institutions utilisant la méthode de contrepartie par contrepartie, le RPN est égal au résultat obtenu en divisant le coût de remplacement net calculé à l'étape 2 par le coût de remplacement positif (R^+ calculé à l'étape 1).

Aux fins de la méthode par portefeuille, le RPN correspond au résultat obtenu en divisant la somme des coûts de remplacement nets pour chacune des contreparties assujetties à la compensation bilatérale par la somme des coûts de remplacement positifs pour ces mêmes contreparties.

Voici un exemple simple du calcul de RPN :

Transaction	Contrepartie 1		Contrepartie 2		Contrepartie 3	
	Principal notionnel	Évaluation à la valeur du marché	Principal notionnel	Évaluation à la valeur du marché	Principal notionnel	Évaluation à la valeur du marché
Transaction 1	100	10	50	8	30	-3
Transaction 2	100	-5	50	2	30	1
Coût de remplacement positif (R ⁺)		10		10		1
Coût de remplacement net (RN)		5		10		0
RPN (par contrepartie)	0,5		1		0	
Total du RPN	$\sum RN / \sum R^+ = 15/21 = 0,71$					

- 4) Calculer A_{net} pour chaque contrepartie assujettie à la compensation bilatérale; le montant du RPN est fondé sur la méthode utilisée par l'institution soit la méthode de contrepartie par contrepartie ou la méthode par portefeuille. L'institution doit choisir une seule méthode pour toutes les transactions de compensation.

A_{net} est égal à :

Dans le cas des contrats de compensation, lorsque le coût de remplacement est > 0

$$(0,4 * A_{brut}) + (0,6 * A_{brut} * RPN)$$

Dans le cas des contrats de compensation, ~~lorsque le coût de remplacement est $= 0$~~
lorsque le coût de remplacement est $= 0$

$$0,4 * A_{brut}$$

- 5) Calculer le montant de l'équivalent-crédit pour chaque contrepartie en additionnant le coût net de remplacement (étape 2) et A_{net} (étape 4). Additionner le coefficient de risque des contreparties et inscrire le total de l'équivalent-crédit au tableau XX (numéro à déterminer) du formulaire de divulgation.

Note : Les contrats peuvent être assujettis à compensation entre divers types d'instruments dérivés (taux d'intérêt, devises, titres, etc.) Dans ce cas, attribuer le coût

de remplacement net au prorata entre les types d'instruments dérivés dont le coût de remplacement brut est positif.

3.6 Engagements

Les engagements sont des accords qui obligent une institution, à la demande d'un client :

- à accorder du crédit sous la forme de prêts ou de participation à des prêts, de créances au titre de baux financiers, de prêts hypothécaires, de découverts, d'acceptations, de lettres de crédit, de garanties ou de substituts de prêts; ou
- à acheter des prêts, des titres ou d'autres éléments d'actif.

Normalement, les engagements supposent un contrat ou un accord écrit et une contrepartie quelconque (par ex. : une commission d'engagement).

3.6.1 Facteurs de conversion en équivalent-crédit

Le facteur de conversion en équivalent-crédit qui s'applique à un engagement dépend de son échéance. On considère que les engagements à longue échéance comportent un risque élevé parce que la période entre les réévaluations du crédit est relativement longue et qu'il y a relativement peu d'occasions de retirer l'engagement si la qualité du crédit du tireur se détériore.

Les facteurs de conversion s'appliquent aux engagements comme suit :

Facteur de conversion de 0 %

- engagements révocables sans condition par l'institution, à tout moment et sans préavis, ou devenant automatiquement caducs en cas de dégradation de la solvabilité de l'emprunteur. Cela suppose que l'institution réalise au moins une fois par année une évaluation en bonne et due forme de la facilité, ce qui lui permet de relever toute détérioration apparente de la qualité du crédit. Les engagements vis-à-vis de la clientèle de détail sont révocables sans condition si l'institution est contractuellement autorisée à les annuler dans les limites permises par la réglementation relative à la protection des consommateurs et les dispositions connexes.

Facteur de conversion de 20 %

- engagements avec une échéance initiale d'un an ou moins.

Facteur de conversion de 50 %

- engagements avec une échéance initiale de plus d'un an;

- facilités d'émission d'effets et facilités renouvelables à prise ferme;
- partie inutilisée d'un engagement à consentir un prêt qui sera tiré en un certain nombre de tranches, certaines dans un délai inférieur à un an et certaines dans un délai supérieur à un an;
- engagements à terme (lorsque l'institution s'engage à émettre un engagement) si le prêt peut être tiré plus d'un an après la signature initiale de l'engagement par l'institution.

3.6.2 Échéance

Les institutions doivent utiliser l'échéance initiale (voir ci-après) pour déclarer ces instruments.

3.6.2.1 Échéance initiale

L'échéance d'un engagement se mesure entre la date où l'engagement a été accepté par le client, que l'engagement soit révocable ou irrévocable, conditionnel ou inconditionnel, et le premier en date des jours suivants :

- la date d'échéance prévue de l'engagement;
- la date à laquelle l'institution peut, à son choix, annuler l'engagement sans condition.

Une clause de détérioration importante ne donne pas une protection suffisante à l'égard d'un engagement pour que celui-ci soit considéré comme annulable sans condition.

Lorsque l'institution s'engage à accorder une facilité à une date future (un engagement à terme), il faut mesurer l'échéance initiale de l'engagement entre la date d'acceptation de l'engagement et la date finale où des tirages sont permis.

3.6.2.2 Renégociation d'un engagement

Si les parties s'entendent, un engagement peut être renégocié avant son échéance. Si la renégociation requiert une évaluation du crédit du client conformément aux normes de l'institution en matière de crédit et confère à l'institution une entière discrétion pour ce qui est du renouvellement ou de la prorogation de l'engagement et de la modification d'autres modalités de l'engagement, l'engagement initial peut, à la date d'acceptation des nouvelles modalités par le client, être considéré comme étant échu, auquel cas un nouvel engagement peut être appliqué. Si de nouvelles modalités ne sont pas négociées, l'engagement initial demeure en vigueur jusqu'à l'échéance initiale.

Ce processus doit être clairement étayé.

Dans les transactions syndiquées et à participation, une institution participante doit pouvoir exercer ses droits de renégociation indépendamment des autres membres du syndicat.

Lorsque ces conditions ne sont pas réunies, la date initiale de l'engagement doit servir à déterminer l'échéance.

3.6.3 Types particuliers d'engagements

3.6.3.1 Engagements sans échéance ou variables

Un facteur de conversion en équivalent-crédit de 0 % s'applique aux engagements sans échéance ou variables comme les marges de cartes de crédit, les marges personnelles de crédit et les autorisations de découvert de comptes chèques personnels qui ne sont pas utilisées et qui sont annulables sans condition à tout moment.

3.6.3.2 Engagements permanents non confirmés

Les engagements variables qui sont annulables sans condition par l'institution à tout moment sous réserve d'un préavis ne constituent pas des engagements annulables sans condition et font l'objet d'un facteur de conversion de 50 %. Les engagements à long terme doivent être annulables sans préavis pour faire l'objet du coefficient de pondération de 0 %.

3.6.3.3 Engagements tirés en un certain nombre de tranches

Un facteur de conversion en équivalent-crédit de 50 % s'applique à un engagement de consentir un prêt (ou d'acheter un élément d'actif) qui doit être tiré en un certain nombre de tranches, certaines dans un délai d'un an ou moins et certaines dans un délai de plus d'un an. Dans ces cas, il ne faut accorder aucune importance à la capacité de renégocier les modalités des tranches ultérieures. Souvent, ces engagements portent sur des projets immobiliers dont une institution peut difficilement se retirer sans mettre son placement en danger.

Lorsque la facilité comporte des tranches non liées et que les conversions entre les tranches de plus d'un an et de moins d'un an sont permises (c'est-à-dire lorsque l'emprunteur peut choisir les termes de l'échéance des engagements), un facteur de conversion de 50 % s'applique à tout l'engagement.

Lorsque la facilité comporte des tranches non liées et que les conversions entre les tranches de plus d'un an et de moins d'un an sont permises, chaque tranche peut être convertie séparément, selon son échéance.

3.6.3.4 Engagements portant sur des montants variables

Dans le cas des engagements qui portent sur des montants qui varient pendant la durée de l'engagement, comme le financement d'une entreprise¹ sujette à une variation saisonnière des flux de trésorerie, le facteur de conversion doit s'appliquer au montant inutilisé maximal qui peut être tiré pendant le reste de la durée de l'engagement.

¹ Le terme « entreprise » est utilisé au sens générique même si les dispositions du Code civil du Québec réfèrent à la notion de « personne morale ».

3.6.3.5 Engagement à consentir un prêt comportant une échéance de plus d'un an

Un engagement à consentir un prêt comportant une échéance de plus d'un an, mais qui doit être utilisé dans un délai inférieur à un an peut être assimilé à un instrument à échéance de moins d'un an, à condition que toute partie non utilisée de l'engagement soit automatiquement annulée à la fin de la période de tirage.

Toutefois, si par une combinaison d'options ou de tirages, de remboursements et de nouveaux tirages, etc., le client peut avoir accès à une marge de crédit au-delà d'un an sans que l'institution puisse annuler l'engagement sans condition en moins d'un an, l'engagement doit être converti selon un facteur de 50 %.

3.6.3.6 Engagements portant sur des transactions hors bilan

En cas d'engagement à fournir un élément hors bilan, l'institution doit prendre le plus bas des deux facteurs de conversion en équivalents-crédits applicables.

3.7 Évaluations externes du crédit et transposition des évaluations en pondérations

Les passages suivants sont essentiellement tirés du Nouvel Accord de Bâle intitulé *Convergence internationale de la mesure et des normes de fonds propres – Dispositif révisé* publié en juin 2004, lequel a été révisé en novembre 2005 et juin 2006. Ils ont été adaptés pour rendre applicables les normes sur les fonds propres aux institutions visées dans le champ d'application de la présente ligne directrice. L'Autorité a annoté certains extraits notamment pour préciser ses attentes en regard d'éléments faisant appel aux discrétions qui peuvent être exercées par les autorités de contrôle dans leur juridiction.

3.7.1 Évaluations externes du crédit

3.7.1.1 Procédure de reconnaissance

90. C'est aux autorités de contrôle nationales qu'il incombe d'examiner en continu si un organisme externe d'évaluation du crédit (OEEC) satisfait aux critères énumérés au paragraphe ci-après. Elles devraient pour cela se reporter au code de conduite de l'Organisation internationale des commissions de valeurs (OICV) intitulé « *Code of conduct fundamentals for Credit Rating Agencies* ». Par ailleurs, la reconnaissance d'un OEEC peut être partielle, par exemple, elle peut être limitée à certains types de créances ou à certains pays. La procédure prudentielle de reconnaissance doit être rendue publique afin d'éviter d'inutiles obstacles à l'entrée d'OEEC sur le marché.

Note de l'Autorité

L'Autorité autorisera les entités financières à reconnaître les notes de crédit des agences de notation suivantes aux fins des normes de fonds propres :

- DBRS
- Moody's Investment Services
- Standard & Poor's (S&P)
- Fitch Rating Services

3.7.1.2 Critères d'éligibilité

91. Un OEEC doit satisfaire aux six (6) critères suivants :

Objectivité : La méthodologie d'évaluation du crédit doit être rigoureuse, systématique et faire l'objet d'une validation fondée sur des données historiques. De plus, cette évaluation doit être soumise à un examen permanent et refléter toute évolution de la situation financière. Préalablement à la reconnaissance par l'Autorité, une méthodologie d'évaluation adaptée à chaque segment du marché, comprenant des procédures de contrôle ex post rigoureux, doit avoir été établie depuis au moins un an et de préférence trois ans.

Indépendance : Un OEEC doit être indépendant et ne subir aucune pression politique ou économique susceptible d'influencer ses évaluations. Il doit être préservé dans la mesure du possible des contraintes pouvant naître de situations de conflit d'intérêts liées à la composition de son conseil d'administration ou de son actionnariat.

Accès international/transparence : Les évaluations de crédit, les éléments clés sur lesquels elles s'appuient et la participation éventuelle de l'émetteur au processus d'évaluation sont des informations qui devraient être rendues publiques selon un principe de non-sélectivité, sauf s'il s'agit d'évaluations privées. En outre, les procédures, méthodologies et hypothèses générales utilisées par l'OEEC pour ses évaluations devraient être rendues publiques.

Communication : Un OEEC doit communiquer les informations suivantes : : son code de conduite; la nature générale des modalités de sa rémunération par les entités évaluées; ses méthodologies d'évaluation (y compris la définition du défaut de paiement, l'horizon temporel et la signification de chaque notation); le taux réel de défaut relevé dans chaque catégorie d'évaluation et l'évolution de ces évaluations, et l'évolution de ces évaluations, par exemple, la probabilité pour des notations AA de devenir A avec le temps.

Ressources : L'OEEC doit disposer de ressources suffisantes pour fournir des évaluations de crédit de bonne qualité et être à même d'entretenir des relations suivies avec les niveaux décisionnels et opérationnels des entités évaluées, de manière à renforcer la valeur des évaluations. Les méthodes utilisées doivent combiner les approches qualitatives et quantitatives.

Crédibilité : Elle découle, dans une certaine mesure, des critères précédents et est confirmée par la confiance qu'accordent des parties indépendantes (investisseurs, assureurs, partenaires commerciaux) aux évaluations externes du crédit réalisées par un OEEC. La crédibilité est également étayée par l'existence de procédures internes destinées à empêcher le mauvais usage de renseignements confidentiels. Il n'est pas nécessaire qu'un OEEC réalise des évaluations dans plus d'un pays pour être reconnu.

3.7.2 Considérations pratiques

3.7.2.1 Transposition des évaluations en pondérations

91. Il incombe à l'Autorité d'affecter les évaluations des OEEC reconnus aux coefficients de pondération existants dans le cadre de l'approche standard, c'est-à-dire d'établir à quel coefficient de pondération correspond chaque catégorie d'évaluation de crédit. Cette mise en correspondance doit être objective et faire coïncider de façon cohérente le coefficient de pondération et le niveau de risque de crédit indiqué dans les tableaux ci-dessous, et ce pour toute l'échelle des coefficients de pondération.

NOTE À LONG TERME				
Pondération dans le cadre de l'approche standard	DBRS	Moody's	S&P	Fitch
Long terme				
1 (AAA à AA-)	AAA à AA (faible)	AAA à AA3	AAA à AA-	AAA à AA-
2 (A+ à A-)	A (élevée) à A (faible)	A1 à A3	A+ à A-	A+ à A-
3 (BBB+ à BBB-)	BBB (élevée) à BBB (faible)	BAA à BAA3	BBB+ à BBB-	BBB+ à BBB-
4 (BB+ à B-)	BB (élevée) à B (faible)	BA1 à B3	BB+ à B-	BB+ à B-
5 (inférieure à B-)	CCC	Inférieure à B3	Inférieure à B-	Inférieure à B-

91. Dans le cadre de cette procédure, l'Autorité doit évaluer des facteurs tels que la taille et le champ d'action du lot d'émetteurs évalué par chaque OEEC, la gamme des évaluations attribuées et leur signification ainsi que la définition du défaut de paiement utilisée.

92. Les institutions doivent utiliser de manière cohérente les évaluations des OEEC retenues et leurs cotes de façon consistantes pour tous les types de créances, tant pour la détermination des coefficients de pondération que pour la gestion de leurs risques. Les institutions ne sont pas autorisées à choisir de façon sélective les évaluations de différents OEEC et à changer arbitrairement d'OEEC pour bénéficier des pondérations les plus favorables.
93. Les institutions doivent faire connaître les OEEC auxquels elles ont recours pour pondérer leurs actifs par type de créance, les coefficients de pondérations associées à chaque catégorie d'évaluation, telles qu'elles sont établies par l'Autorité à travers la procédure de mise en correspondance, ainsi que les actifs agrégés pondérés pour chaque coefficient de pondération sur la base des évaluations de chaque OEEC reconnu.

3.7.2.2 Évaluations multiples

94. Si, pour une créance donnée, il n'existe qu'une seule évaluation établie par un OEEC choisi par l'institution, c'est cette évaluation qui devra être utilisée pour en déterminer le coefficient de pondération.
95. S'il existe deux évaluations effectuées par des OEEC choisis par l'institution correspondant à des coefficients de pondération différents, c'est le coefficient de pondération le plus élevé qui sera retenu.
96. Dans le cas de trois évaluations ou plus donnant lieu à des coefficients de pondération différents, c'est le coefficient de pondération le plus élevé des deux évaluations les plus basses qui sera utilisé.

3.7.2.3 Alternative émetteur/émission

97. Si une institution souscrit à une émission particulière à laquelle s'applique une évaluation d'émission spécifique, le coefficient de pondération de la créance sera basé sur cette évaluation. Si la créance n'a pas reçu d'évaluation spécifique, ce sont les principes généraux ci-dessous qui s'appliquent :
- lorsque l'emprunteur a bénéficié d'une évaluation spécifique sur une émission de dette – mais que la créance de l'institution est étrangère à cette dette – une évaluation de crédit de bonne qualité (correspondant à un coefficient de pondération inférieur à celui qui s'applique à une créance non notée) pour cette émission précise ne peut être appliquée par l'institution à la créance non évaluée de l'institution que si cette créance est de rang égal (*pari passu*) ou supérieur, à tous égards, à celui d'une créance évaluée. Autrement, la créance non évaluée recevra le coefficient de pondération applicable aux créances non évaluées;
 - lorsque l'emprunteur bénéficie d'une évaluation en tant qu'émetteur, celle-ci s'applique généralement aux créances de premier rang non garanties sur cet émetteur. En conséquence, seules les créances de

premier rang de l'émetteur bénéficiant d'une évaluation de bonne qualité. Les autres créances non évaluées d'un émetteur bénéficiant d'une bonne évaluation de crédit sont traitées comme si elles n'étaient pas évaluées. Si l'émetteur ou une émission individuelle présente une évaluation de qualité médiocre (correspondant à un coefficient de pondération égal ou supérieur à celui qui s'applique aux créances non évaluées), une créance non évaluée sur la même contrepartie, de rang égal ou subordonné à i) l'évaluation de l'exposition des créances de premier rang non garanties sur l'émetteur, ou à ii) l'évaluation de l'exposition, recevra le même coefficient de pondération applicable à l'évaluation de qualité médiocre.

98. Que l'institution ait l'intention de s'appuyer sur l'évaluation propre à un émetteur ou à une émission, cette évaluation doit prendre en considération et refléter le montant total de son exposition au risque de crédit pour tous les paiements qui lui sont dus¹⁰⁷.
99. Afin d'éviter une double comptabilisation, les techniques d'atténuation du risque de crédit ne sont pas prises en compte si le rehaussement de crédit est déjà incorporé dans l'évaluation de l'émission (voir section 4.1, paragraphe 114).

3.7.2.4 Évaluations en monnaie locale et en monnaies étrangères

100. Dans le cas d'expositions non évaluées pondérées en fonction de la notation d'une exposition équivalente du même emprunteur, la règle générale veut que les évaluations effectuées en devises étrangères ne soient utilisées que pour les expositions libellées dans cette même monnaie. Quant aux évaluations en monnaie locale, si elles sont distinctes, elles ne sont appliquées que pour le coefficient de pondération des créances libellées dans cette monnaie¹⁰⁸.

3.7.2.5 Évaluations à court/long termes

101. Pour déterminer les pondérations, les évaluations à court terme sont censées concerner une émission donnée. Elles ne peuvent être utilisées que pour déduire les coefficients de pondération appliqués aux créances provenant de la facilité notée et ne peuvent être étendues à d'autres créances à court terme. Une évaluation à court terme ne peut en aucun cas être utilisée pour étayer le coefficient de pondération d'une créance à long terme non évaluée; elle ne vaut que pour des créances à court terme sur des banques, d'autres institutions

¹⁰⁷ Par exemple, si le principal et les intérêts sont dus à une institution, l'évaluation doit prendre en considération et refléter la totalité du risque de crédit lié tant au principal qu'aux intérêts.

¹⁰⁸ Cependant, si une exposition résulte de la participation d'une institution à un emprunt qui a été accordé (ou couvert contre le risque de convertibilité et de cession) par certaines BMD, l'Autorité peut considérer que son risque de convertibilité et de cession est effectivement réduit. Pour être reconnues, les BMD doivent avoir le statut de créancier privilégié et figurer au chapitre 3. En pareils cas, pour déterminer la pondération, la notation sur la monnaie locale peut être utilisée à la place de celle sur devises. S'il y a couverture contre le risque de convertibilité et de cession, la notation sur la monnaie locale ne peut être utilisée que pour la partie de l'emprunt qui a été garantie. On applique à la partie de l'emprunt qui ne bénéficie pas de cette couverture la pondération fondée sur la notation sur devises.

financières et des entreprises. Le tableau ci-dessous présente un cadre pour les expositions des institutions sur des facilités spécifiques à court terme telles qu'une émission de papier commercial.

Notation	A-1/P-1 ¹⁰⁹	A-2/P-2	A-3/P-3	Autres ¹¹⁰
Pondération	20 %	50 %	100 %	150 %

Notes de crédits à court terme				
Catégorie du coefficient de pondération des risques standard	DBRS	Moody's	S&P	Fitch
Court terme				
1 (A-1/P-1)	R-1(élevée) à R-1(faible)	P-1	A-1+, A-1	F1+, F1
2 (A-2/P-2)	R-2(élevée) à R-2(faible)	P-2	A-2	F2
3 (A-3/P-3)	R-3	P-3	A-3	F3
4 Autres	Inférieures à R-3	NP	Toutes les notations à court terme inférieures à A-3	Inférieures à F3

102. Si une facilité à court terme notée bénéficie d'un coefficient de pondération de 50 %, les facilités à court terme non notées ne peuvent être affectées d'un coefficient de pondération inférieure à 100 %. Lorsqu'un émetteur bénéficie d'une créance à court terme qui justifie un coefficient de pondération de 150 %, toutes les créances non évaluées, qu'elles soient à court ou long terme, doivent aussi recevoir un coefficient de 150 %, sauf si l'institution leur applique des techniques agréées de réduction du risque.

105. (Paragraphe non applicable)

¹⁰⁹ Les notations sont établies d'après la méthodologie de Standard & Poor's et Moody's Investors Service. La note A-1 de Standard & Poor's comprend les notations A-1+ et A-1-.

¹¹⁰ Cette catégorie inclut toutes les notes de qualité inférieure ainsi que les notes B et C.

106. L'utilisation d'une évaluation à court terme implique que l'organisme effectuant l'évaluation réponde à tous les critères d'éligibilité d'un OEEC énumérés au paragraphe 91.

3.7.2.6 Niveau d'application de l'évaluation

107. Les évaluations externes appliquées à une personne morale faisant partie d'un groupe ne peuvent être utilisées pour pondérer les autres personnes morales du groupe.

3.7.2.7 Évaluations non sollicitées

108. En règle générale, les institutions devraient utiliser des notes sollicitées auprès d'OEEC reconnus. L'Autorité peut cependant les autoriser à utiliser de la même manière des notes non sollicitées si elles se sont assurées que celles-ci ne sont pas d'une qualité inférieure. Il peut cependant arriver que les OEEC se servent de notes non sollicitées pour inciter des pressions sur des institutions à solliciter des notes. Si de tels comportements sont constatés, l'Autorité devrait s'interroger sur le maintien de la reconnaissance de ces OEEC aux fins du calcul des fonds propres réglementaires.

Note de l'Autorité

Les entités financières ne doivent pas se fonder sur une évaluation non sollicitée pour déterminer le coefficient de pondération du risque d'un actif.

Chapitre 4. Atténuation du risque de crédit

Pour les institutions ayant recours à l'approche standard

4.1 Approche standard

4.1.1 Principaux aspects

(i) Introduction

109. Les institutions recourent à plusieurs techniques pour atténuer les risques de crédit auxquels elles sont exposées : prises de sûretés de premier rang sous la forme de liquidités ou de titres couvrant en tout ou en partie des expositions au risque; garantie de tiers; achats de protection sous la forme de garanties ou de dérivés de crédit ou encore accords de compensation des prêts et des dépôts avec une même contrepartie.
110. Lorsque ces techniques satisfont aux conditions de validité juridique exposées aux paragraphes 117 et 118 ci-après, l'approche révisée de l'atténuation du risque de crédit (ARC) permet de faire appel, pour le calcul des fonds propres réglementaires, à un plus grand nombre de facteurs d'atténuation du risque que sous l'Accord de 1988.

(ii) Généralités

111. Le dispositif général du présent chapitre s'applique aux expositions du portefeuille bancaire selon l'approche standard.
112. L'approche globale pour le traitement des sûretés (les paragraphes 130 à 138 de la sous-section 4.1.2, les paragraphes 145 à 177 de la sous-section 4.1.3) s'applique également aux fins du calcul de l'exigence des fonds propres au titre du risque de contrepartie sur les instruments dérivés de gré à gré et sur les transactions assimilables à des pensions inscrites dans le portefeuille de négociation.
113. Une transaction couverte au moyen des techniques ARC ne peut en aucun cas faire l'objet d'une exigence de fonds propres plus élevée que lorsqu'elle n'est pas couverte.

Remarque

Cette limite de fonds propres s'applique aux transactions sur les sûretés et les garanties. Elle ne s'applique pas aux transactions assimilables à des pensions en vertu de l'approche globale pour lesquelles les deux volets de la transaction (sûreté reçue et fournie) ont été pris en compte dans le calcul du montant de l'exposition.

Remarques

~~Cette limite de fonds propres s'applique aux transactions sur les sûretés et les garanties. Elle ne s'applique pas aux transactions assimilables à des pensions en vertu de l'approche globale pour lesquelles les deux volets de la transaction (sûreté reçue et fournie) ont été pris en compte dans le calcul du montant de l'exposition.~~

114. L'effet d'une technique ARC ne peut être pris en compte deux fois. En conséquence, les créances faisant l'objet d'une notation spécifique intégrant déjà l'existence d'une couverture ne peuvent bénéficier, aux fins du calcul des fonds propres réglementaires, d'une reconnaissance prudentielle additionnelle au titre des techniques ARC. De plus, la reconnaissance de l'effet d'une technique ARC ne peut intervenir pour les créances ne faisant l'objet que d'une notation sur le principal seulement (paragraphe 100 de la sous-section 3.7.2.3).
115. L'utilisation des techniques ARC peut conduire à réduire ou à transférer le risque de crédit, mais elle peut également accroître d'autres risques (dits résiduels), comme les risques juridique, opérationnel, de liquidité ou encore de marché. Il est donc impératif pour les institutions d'employer des méthodes et processus de contrôle rigoureux pour maîtriser ces risques, notamment dans les domaines suivants : stratégie, analyse du crédit sous-jacent; évaluation; politiques et procédures; systèmes; contrôle des risques liés à l'échéance de positions; gestion du risque de concentration issu de l'utilisation par l'institution des techniques ARC et de l'interaction de ces techniques avec le profil global de risque de crédit de l'institution. Si ces risques ne sont pas bien gérés, l'Autorité peut imposer des exigences de fonds propres supplémentaires ou prendre d'autres mesures telles que décrites par les dispositions du processus de surveillance prudentielle (chapitre 8 de la présente ligne directrice).
- 115(i) Les institutions financières doivent veiller à ce que des ressources suffisantes soient consacrées à la mise en œuvre ordonnée des accords de marge avec les contreparties dans le cadre d'opérations sur dérivés de gré à gré et de cessions temporaires de titres, telles que mesurées par la ponctualité et l'exactitude des appels de marge émis et par le temps de réponse aux appels de marge reçus. Les entités doivent avoir mis en place une politique de gestion des sûretés pour le contrôle, le suivi et la présentation de rapports concernant les éléments suivants :
- le risque auquel les accords de marge les exposent (comme la volatilité et la liquidité des titres constituant les sûretés);
 - le risque de concentration envers des types spécifiques de sûreté;
 - la réutilisation des sûretés (liquidités et autres) y compris les éventuelles pénuries de liquidités résultant de la réutilisation des sûretés reçues des contreparties;
 - l'abandon de droits sur les sûretés fournies aux contreparties.
116. Les exigences relatives à la discipline de marché doivent également être satisfaites pour que les institutions puissent bénéficier d'un allègement des exigences de fonds propres réglementaires au titre des techniques ARC.

(iii) Validité juridique

117. Afin d'obtenir un allègement des exigences de fonds propres lorsqu'elles utilisent les techniques ARC, les institutions doivent respecter les normes minimales suivantes en matière de documentation juridique.
118. Toute la documentation utilisée dans le cadre de prises de sûretés et pour documenter la compensation d'éléments de bilan, d'achats de protection sous la forme de garanties et de dérivés de crédit doit être contraignante pour toutes les parties et d'une validité juridique assurée dans toutes les juridictions concernées. Les institutions doivent vérifier ces aspects préalablement au moyen de recherches juridiques suffisantes et fonder leur conclusion sur une base juridique solide. Ces recherches doivent être actualisées, au besoin, pour garantir la validité juridique permanente de cette documentation.

4.1.2 Vue d'ensemble des techniques d'atténuation du risque de crédit¹¹¹

(+)1. Transactions assorties de sûretés

119. Cette expression désigne toute transaction dans laquelle :
- les institutions ont une exposition de crédit effective ou potentielle;
 - l'exposition de crédit effective ou potentielle est couverte en totalité ou en partie par des sûretés fournies par une contrepartie¹¹² ou par un tiers pour le compte de celle-ci.
120. Les institutions qui acceptent des sûretés financières éligibles (par ex. : des liquidités ou des titres, définis spécifiquement aux paragraphes 145 et 146 de la sous-section 4.1.3) sont autorisées à réduire leur exposition vis-à-vis d'une contrepartie aux fins du calcul de leurs exigences de fonds propres pour tenir compte de l'effet d'atténuation du risque apportée par la sûreté.

Dispositif global et conditions minimales

121. Les institutions peuvent opter soit pour l'approche simple, qui consiste à substituer à la pondération de la contrepartie celle de la sûreté pour la fraction d'exposition ainsi couverte (sous réserve, de manière générale, d'un plancher de 20 %), soit pour l'approche globale qui permet une compensation plus importante entre le montant de la sûreté et celui de l'exposition en réduisant en fait le montant de l'exposition de la valeur attribuée à la sûreté. Ces approches peuvent être utilisées indifféremment, mais non simultanément, pour le portefeuille bancaire, tandis que seule l'approche globale peut être appliquée

¹¹¹ Voir l'Annexe 4-I pour un aperçu des méthodologies applicables au traitement, en termes de fonds propres, des transactions garanties par des sûretés financières dans le cadre de l'approche standard.

¹¹² Dans cette section, le terme « contrepartie » est utilisé pour désigner une partie vis-à-vis de laquelle une institution présente une exposition de bilan ou de hors bilan ou une exposition potentielle. Cette exposition peut, par exemple, prendre la forme d'un prêt en espèces ou en titres (où la contrepartie serait généralement appelée l'emprunteur), de titres fournis comme sûretés, d'un engagement ou d'une exposition dans le cadre d'un contrat dérivé de gré à gré.

pour le portefeuille de négociation. Une couverture partielle est prise en compte dans les deux cas. Les asymétries des échéances entre expositions couvertes et sûretés ne sont autorisées que dans le cadre de l'approche globale.

Note de l'Autorité

Les institutions ayant recours à l'approche standard peuvent choisir la méthode simple ou la méthode globale assortie de décotes prudentielles.

122. Cependant, pour obtenir une diminution des exigences de fonds propres quelle que soit la forme des sûretés, les conditions énoncées aux paragraphes 123 à 126 doivent être respectées dans l'une et l'autre des approches.
123. En plus des exigences générales de validité juridique exposées aux paragraphes 117 et 118 de la sous-section 4.1.1, le mécanisme juridique par lequel la sûreté est donnée en garantie ou transférée doit permettre de s'assurer que l'institution bénéficiaire de cette sûreté peut à son gré la réaliser ou en prendre la pleine propriété juridique en cas de défaut, d'insolvabilité ou de faillite (ou d'un ou plusieurs autres incidents de crédit définis dans la documentation relative à la transaction) de la contrepartie (et, le cas échéant, du gardien de la sûreté). Les institutions doivent prendre, en outre, toutes les mesures nécessaires pour remplir les conditions relevant de la législation applicable aux sûretés dont elles bénéficient afin de s'assurer, par exemple, en faisant inscrire leurs droits sur les sûretés, qu'elles pourront exercer ceux-ci, notamment en étant en mesure de les compenser valablement, dans le cas de remise de sûreté par transfert de propriété.
124. Afin que la sûreté apporte une réelle protection, il ne doit pas exister de corrélation positive significative entre la qualité de crédit de la contrepartie et la valeur de la sûreté. Par exemple, les titres émis par la contrepartie, ou par toute entité de son groupe, ne fournissent qu'une faible protection et ne sont donc pas éligibles.
125. La réalisation d'une sûreté le moment venu implique que les institutions doivent disposer de procédures claires et rigoureuses leur permettant de garantir que toutes les conditions juridiques requises, en cas de défaut de la contrepartie ou de réalisation de la sûreté sont bien observées et que cette dernière peut rapidement être réalisée.
126. Lorsque la sûreté est détenue par un gardien, les institutions doivent prendre des dispositions appropriées pour s'assurer que ce dernier opère bien une ségrégation entre les sûretés et ses propres actifs.
127. Une exigence de fonds propres doit être calculée sur chaque volet d'une transaction assortie d'une sûreté comme, par exemple, dans le cas des mises et prises en pension. Il en va de même pour les deux volets des transactions de prêt et d'emprunt de titres, ainsi que pour la fourniture de titres liés à une exposition sur dérivés sur un autre emprunt.

128. Une institution qui, en tant que mandataire, arrange une transaction assimilable à une pension (mise/prise en pension ou de prêt/emprunt de titres) entre un client et un tiers, et garantit au client que ce tiers remplira ses obligations, encourt le même risque que si elle était partie prenante à la transaction pour son propre compte. Il lui faut donc, dans ce cas, calculer les exigences de fonds propres comme si elle était contrepartie directe à la transaction.

Note de l'Autorité

Une transaction en vertu de laquelle une entité financière agit à titre de mandataire et fournit une garantie au client doit être traitée comme un substitut direct de crédit (c'est-à-dire une tranche de compensation distincte) à moins qu'elle ne soit couverte par un accord-cadre de compensation.

Note de l'Autorité

~~Une transaction en vertu de laquelle une institution agit à titre de mandataire et fournit une garantie au client doit être traitée comme un substitut direct de crédit (c'est-à-dire une tranche de compensation distincte) à moins qu'elle ne soit couverte par un accord-cadre de compensation.~~

Approche simple

129. Dans le cadre de l'approche simple, le coefficient de pondération de l'instrument de couverture totale ou partielle se substitue à celui applicable à la contrepartie. Les détails de ce dispositif sont exposés aux paragraphes 182 à 185 de la sous-section 4.1.3.

Approche globale

130. Dans le cadre de l'approche globale, les institutions détentrices d'une sûreté doivent prendre en compte l'effet de cette dernière en ajustant la valeur de l'exposition aux fins du calcul des exigences de fonds propres. Cet ajustement s'effectue en appliquant des « décotes » sur le montant de l'exposition vis-à-vis de la contrepartie ainsi que sur la valeur de la sûreté reçue, décotes visant à tenir compte de leurs possibles variations de valeur futures¹¹³ occasionnées par les fluctuations de marché. Il en résulte, tant pour l'exposition que pour la sûreté, des montants ajustés en fonction de la volatilité. Sauf dans le cas où un volet de la transaction porte sur des liquidités, le montant ajusté est plus élevé dans le cas de l'exposition et plus faible pour la sûreté.
131. De surcroît, si l'exposition et la sûreté sont libellées dans des devises différentes, un ajustement supplémentaire à la baisse doit être effectué sur le montant de la sûreté afin de tenir compte de la volatilité liée aux possibles fluctuations de change futures.

¹¹³ Les montants des expositions peuvent varier, par exemple lorsque les titres sont prêtés.

132. Si le montant de l'exposition est supérieur à celui de la sûreté, les deux étant ajustés en fonction de la volatilité (y compris tout autre ajustement au titre du risque de change), les actifs pondérés correspondent à la différence entre ces deux montants, multipliée par le coefficient de pondération de la contrepartie. Le mode de calcul est décrit aux paragraphes 147 à 150 de la sous-section 4.1.3.
133. Les institutions visées par la présente ligne directrice ne peuvent utiliser qu'un type de décotes : les décotes prudentielles standards, définies par le Comité de Bâle.
134. Paragraphe retiré – destiné aux institutions qui ont le choix entre décotes prudentielles standards et décotes internes.
135. Le montant de chaque décote dépend du type d'instrument, du type de transaction, de la fréquence des réévaluations aux prix du marché et des appels de marge. À titre d'exemple, les transactions assimilables aux pensions assorties de réévaluations et d'appels de marge quotidiens recevront une décote basée sur une période de détention de cinq jours ouvrables, tandis que les transactions sur prêts garantis comportant des clauses de réévaluation quotidienne, mais pas de clause d'appels de marge seront affectées d'une décote basée sur une période de détention de vingt jours ouvrables. Ce nombre de jours est augmenté en utilisant la racine carrée de la formule temporelle, en fonction de la fréquence des appels de marge ou des réévaluations.
136. Pour certaines transactions assimilables aux pensions (globalement, les mises en pension d'obligations d'État définies aux paragraphes 170 et 171 de la sous-section 4.1.3), l'Autorité peut autoriser les institutions utilisant des décotes prudentielles standards à ne pas les appliquer aux fins du calcul du montant de l'exposition après atténuation des risques.
137. L'effet d'accords-cadres de compensation couvrant les transactions assimilables aux pensions peut être pris en compte pour le calcul des exigences de fonds propres, sous réserve des conditions établies au paragraphe 173 de la sous-section 4.1.3.
138. (Paragraphe non applicable)

(ii) Compensation des éléments du bilan

139. Les institutions ayant conclu des accords de compensation des prêts et dépôts, dont le caractère exécutoire est assuré, peuvent calculer leurs exigences de fonds propres sur la base des expositions nettes, sous réserve des conditions posées au paragraphe 188 de la sous-section 4.1.4.

(iii) Garanties et dérivés de crédit

140. Lorsque les garanties ou dérivés de crédit sont directs, explicites, irrévocables et inconditionnels, et que l'Autorité est assurée que les institutions remplissent certaines conditions opérationnelles minimales en matière de gestion des risques, les institutions peuvent être autorisées à prendre en compte l'effet des protections acquises sous cette forme aux fins du calcul de leurs exigences de fonds propres.
141. Plusieurs garants et vendeurs de protection sont éligibles. Comme dans le cadre de l'Accord de 1988, l'approche par substitution s'applique. Ainsi, seules les garanties octroyées ou les protections fournies par les entités ayant un coefficient de pondération inférieure à celui de la contrepartie entraînent une réduction des exigences de fonds propres, la fraction couverte de l'exposition vis-à-vis de la contrepartie étant affectée du coefficient de pondération du garant ou du vendeur de protection et la partie non couverte conservant le coefficient de pondération de la contrepartie.
142. Les exigences opérationnelles sont précisées aux paragraphes 189 à 193 de la sous-section 4.1.5.

~~(v)~~iii. Asymétrie des échéances

143. Il y a asymétrie des échéances lorsque l'échéance résiduelle de l'instrument de couverture est plus courte que celle de l'exposition couverte. Dans ce cas, lorsque l'échéance initiale de l'instrument de couverture est inférieure à un an, la technique ARC n'est pas prise en compte aux fins du calcul des exigences de fonds propres. Dans d'autres cas, elle ne l'est que partiellement, comme l'expliquent les paragraphes 202 à 205 de la sous-section 4.1.6. Les asymétries des échéances ne sont pas reconnues dans le cadre de l'approche simple applicable aux sûretés.

~~(v)~~iv. Divers

144. Les traitements de couvertures multiples ainsi que celui des dérivés de crédit au premier et au second défaut sont présentés aux paragraphes 206 à 210 de la sous-section 4.1.7.

4.1.3 Sûretés

~~(i)~~i. Sûretés financières éligibles

145. Les instruments de sûreté suivants peuvent être pris en compte dans l'approche simple :
- a) liquidités (telles que les certificats de dépôt ou les instruments comparables émis par l'institution prêteuse) en dépôt auprès de l'institution exposée au risque de contrepartie^{114 115};

¹¹⁴ Les instruments liés à une note de crédit émis par l'institution pour couvrir les expositions de son portefeuille bancaire sont traités comme des transactions garanties par des liquidités s'ils satisfont aux critères applicables aux dérivés de crédit.

ou;

- b) titres de créances notés par un OEEC reconnu lorsqu'ils sont :
- au moins de niveau BB- s'ils sont émis par un emprunteur souverain ou des organismes publics traités comme emprunteurs souverains par l'Autorité;
 - au moins de niveau BBB- s'ils sont émis par d'autres entités (dont les institutions financières et entreprises d'investissement);
 - au moins de niveau A-3/P-3 pour les titres de créances à court terme.

¹¹⁵ Si des liquidités en dépôt, des certificats de dépôt ou des instruments comparables émis par l'institution prêteuse sont détenus en tant que sûreté dans une institution financière tierce hors du cadre d'un accord de conservation et qu'ils sont expressément donnés en garantie ou affectés, irrévocablement et sans condition, en faveur de la l'institution prêteuse, le montant de l'exposition couvert par la sûreté (après toute décote nécessaire au titre du risque de change) reçoit la pondération attribuée à l'institution financière tierce.

d

c) titres de créances non notés par un OEEC reconnu lorsqu'ils remplissent tous les critères suivants :

- émis par une institution financière;
- cotés sur une bourse reconnue;
- entrant dans la catégorie de créance de premier rang;
- toutes les émissions notées de même rang par l'institution émettrice doivent être notées au moins BBB- ou A-3/P-3 par un OEEC qui est reconnu;
- l'institution détenant les titres comme sûreté ne dispose d'aucune information laissant entendre que cette émission justifie une notation inférieure à BBB- ou A-3/P-3 (selon le cas);
- l'Autorité a suffisamment confiance dans la liquidité de marché du titre.

ed) actions (y compris les obligations convertibles en actions) entrant dans la composition d'un indice principal.

fe) parts d'organismes de placement collectif en valeurs mobilières (OPCVM) et fonds d'investissement (FI) lorsque :

- leur cours est publié chaque jour;
- l'OPCVM/le FI ne comporte à son actif que des instruments énumérés dans le présent paragraphe¹¹⁶.

145(i) Les titrisations de titrisations (telles que définies au chapitre 5), quelle que soit leur éventuelle note de crédit, ne sont pas des sûretés financières éligibles, qu'une institution financière utilise la méthode des décotes prudentielles ou la méthode de décotes fondées sur ses propres estimations.

146. Les instruments de sûreté ci-après peuvent être pris en compte dans l'approche globale :

- a) tous les instruments du paragraphe 145.
- b) les actions (y compris les obligations convertibles en actions) n'entrant pas dans la composition d'un des principaux indices, mais cotées sur une bourse reconnue.

¹¹⁶ Cependant, l'utilisation potentielle ou non par un OPCVM/FCP de dérivés uniquement pour couvrir les placements énumérés dans ce paragraphe et au suivant ne doit pas empêcher les parts de cet OPCVM/FCP d'être admissibles en tant que sûretés financières.

c) les OPCVM/FI qui comprennent des actions de cette nature.

(ii) Approche globale

Calcul des exigences de fonds propres

147. Pour une transaction assortie de sûreté, le montant de l'exposition après atténuation du risque se calcule ainsi :

$$E^* = \max \{0, [E \times (1 + De) - S \times (1 - Ds - Dfx)]\}$$

où :

E^* = valeur de l'exposition après atténuation du risque

E = valeur au bilan de l'exposition

De = décote appropriée pour l'exposition

S = valeur courante de la sûreté reçue

Ds = décote appropriée pour la sûreté

Dfx = décote appropriée pour asymétrie de monnaies entre sûreté et exposition

148. Le montant de l'actif pondéré de la transaction assortie de sûreté est obtenu en multipliant le montant de l'exposition après atténuation du risque par le coefficient de pondération de la contrepartie.

149. Le traitement des transactions qui présentent une asymétrie des échéances entre l'exposition de la contrepartie et la sûreté est indiqué aux paragraphes 202 à 205 de la sous-section 4.1.6.

150. Lorsque la sûreté est un panier d'actifs, la décote applicable au panier est :

$$D = \sum_i a_i D_i$$

où :

a_i = est la pondération de l'actif (mesuré en unités de devises) contenu dans le panier; et

D_i = la décote applicable à cet actif.

Décotes prudentielles standards

151. Le tableau suivant présente les décotes prudentielles standards (dans l'hypothèse de réévaluations aux prix du marché et d'appels de marge quotidiens et d'une période de détention de dix jours ouvrables) exprimées en pourcentages :

Notation de l'émission de titres de créances	Échéance résiduelle	Décotes		Expositions sur titrisations
		Emprunteur souverain ¹¹⁷	Autre émetteur ¹¹⁸	
AAA à AA-/A-1	≤ 1 an	0,5	1	2
	>1 an et ≤ 5 ans	2	4	8
	> 5 ans	4	8	16
A+ à BBB-/A-2/A-3/P-3 et titres bancaires non notés (par. 145(d))	≤ 1 an	1	2	4
	>1 an, ≤ 5 ans	3	6	12
	> 5 ans	6	12	24
BB+ à BB-	Ensemble	15	Non éligible	Non éligible
Actions de grands indices (y compris les obligations convertibles en actions) et or		15		
Autres actions (y compris les obligations convertibles en actions) cotées sur une bourse reconnue		25		
OPCVM / FI		Plus forte décote applicable à tout titre dans lequel le fonds peut investir		
Liquidités dans la même devise ¹¹⁹		0		

152. La décote prudentielle standard applicable au risque de change, quand exposition et sûreté sont libellées dans des devises différentes, est de 8 % (également sur la base d'une période de détention de dix jours ouvrables et d'une réévaluation quotidienne aux prix du marché).
153. Pour les transactions dans lesquelles l'institution prête des instruments non éligibles (c'est-à-dire des titres d'entreprises de qualité inférieure à BBB-), la décote applicable à l'exposition doit être la même que celle applicable à l'action négociée sur une bourse reconnue n'entrant pas dans la composition d'un des principaux indices.

¹¹⁷ Inclut les organismes publics traités comme emprunteurs souverains par l'Autorité. Les banques multilatérales de développement recevant un coefficient de pondération de 0 % sont traitées comme emprunteurs souverains.

¹¹⁸ Inclut les OP qui ne sont pas traités comme emprunteurs souverains par l'Autorité.

¹¹⁹ Sûretés admissibles sous forme de liquidités précisées au paragraphe 145 a).

154. à 165. Paragraphes retirés – destinés aux institutions qui veulent être autorisées à calculer les décotes en utilisant leurs propres estimations de la volatilité des prix du marché et de la volatilité de change.

Ajustements liés aux périodes de détention différentes et à une fréquence autre que quotidienne des réévaluations aux prix du marché et des appels de marge

166. En fonction de la nature et de la fréquence des réévaluations aux prix du marché et des appels de marge, il peut s'avérer nécessaire, pour certaines transactions, d'adopter des périodes de détention différentes. Le dispositif de décote appliqué aux sûretés fait une distinction entre les transactions assimilables aux pensions (mises/prises en pension et prêts/emprunts de titres), les « autres transactions dictées par les conditions du marché des capitaux » (transactions sur dérivés de gré à gré et prêts garantis par des titres avec appel de marge ou « prêts sur marge ») et les prêts garantis. Dans les deux premiers cas, la documentation comporte des clauses d'appels de marge, ce qui n'est généralement pas le cas pour les prêts garantis.
167. Les périodes de détention minimales applicables aux divers produits sont résumées ci-dessous :

Type de transaction	Période de détention minimale	Condition
Transactions assimilables aux pensions	Cinq jours ouvrables	Appel de marge quotidien
Autres transactions sur le marché des capitaux	Dix jours ouvrables	Appel de marge quotidien
Prêts garantis	Vingt jours ouvrables	Réévaluation quotidienne

Lorsqu'une institution financière a une transaction ou un ensemble de compensation qui répond aux critères énoncés aux paragraphes 41(i) ou 41 (ii) de l'Annexe 3-II, la période de détention minimale devrait être la période de marge en risque applicable en vertu de ces paragraphes.

168. Lorsque la fréquence des appels de marge ou des réévaluations est supérieure au minimum, les montants minimaux des décotes sont extrapolés en fonction du nombre effectif de jours ouvrables entre les appels de marge ou les réévaluations en utilisant la racine carrée de la formule temporelle ci-dessous :

$$D = D_M \sqrt{\frac{N_R + (T_M - 1)}{T_M}}$$

où :

D = décote

D_M = décote pour la période de détention minimale

T_M = période de détention minimale applicable pour le type de transaction

N_R = nombre effectif de jours ouvrables entre les appels de marge pour les transactions sur le marché des capitaux ou entre les réévaluations pour les transactions assorties de sûretés

Lorsque la volatilité est déterminée pour une période de détention de T_N jours, différente de la période de détention minimale spécifiée T_M , la décote D_M est calculée en utilisant la racine carrée de la formule temporelle ci-dessous :

$$D = D_N \sqrt{\frac{T_M}{T_N}}$$

où :

T_N = période de détention utilisée par l'institution pour obtenir D_N

D_N = décote fondée sur la période de détention T_N

169. Ainsi, les institutions adoptant les décotes prudentielles standards prendront comme base les décotes pour une période de dix jours ouvrables indiquées au paragraphe 151, qu'elles extrapoleront en hausse ou en baisse, en fonction du type de transaction et de la fréquence des appels de marge ou réévaluations, au moyen de la formule suivante :

$$D = D_{10} \sqrt{\frac{N_R + (T_M - 1)}{10}}$$

où :

D = décote

D_{10} = décote prudentielle standard pour dix jours ouvrables pour un instrument donné

N_R = nombre effectif de jours ouvrables entre les appels de marge pour les transactions sur le marché des capitaux ou entre les réévaluations pour les transactions assorties de sûretés

T_M = période de détention minimale applicable au type de transaction

Conditions pour l'application d'une décote nulle

170. Pour les transactions assimilables aux pensions satisfaisant aux conditions ci-après et dont la contrepartie est un intervenant clé dans le marché, l'Autorité peut choisir de ne pas appliquer les décotes prévues par l'approche globale et d'opter plutôt pour une décote nulle.
- a) l'exposition et la sûreté sont l'une et l'autre sous forme de liquidités, de la garantie venant d'un emprunteur souverain ou d'un OP pouvant bénéficier d'un coefficient de pondération de 0 % dans l'approche standard¹²⁰;
 - b) l'exposition et la sûreté sont libellées dans la même devise;
 - c) soit, il s'agit d'une transaction à un jour, soit l'exposition et la sûreté sont réévaluées quotidiennement aux prix du marché et soumises à un appel de marge quotidien;
 - d) suite à un défaut d'appel de marge par une contrepartie, le délai requis entre la dernière réévaluation aux prix du marché ayant précédé ce défaut et la réalisation de la sûreté ne peut pas dépasser quatre jours ouvrables¹²¹;

¹²⁰ Cette condition est remplie lorsque l'Autorité a décidé que les créances en devise locale sur sa juridiction peuvent prétendre à une pondération de 0 % dans le cadre de l'approche standard.

¹²¹ Cela ne signifie pas que l'institution doit toujours réaliser la sûreté, mais plutôt qu'elle le peut dans les délais impartis.

- e) le règlement de la transaction s'effectue par le biais d'un système de règlement reconnu pour ce type de transaction;
- f) l'accord est couvert par une documentation standard de marché pour les transactions assimilables aux pensions sur les titres concernés;
- g) la documentation régissant la transaction précise que, si la contrepartie ne satisfait pas à l'obligation de livrer les liquidités, les titres ou la marge de garantie, ou si elle vient à faire défaut, la transaction peut être immédiatement résiliable;
- h) en cas de défaut, que la contrepartie soit ou non insolvable ou en faillite, l'institution a le droit inaliénable et le caractère exécutoire de saisir immédiatement la sûreté et de la réaliser à son profit.

Note de l'Autorité

La dérogation s'applique aux mises en pension de titres émis par le gouvernement du Canada ou par une province ou un territoire canadien, sous réserve de la confirmation que les critères ci-dessus sont satisfaits.

171. Les intervenants principaux dans le marché peuvent inclure, à la discrétion de l'Autorité, les entités ci-dessous :
- a) emprunteurs souverains, banques centrales et organismes publics;
 - b) banques et entreprises d'investissement;
 - c) autres institutions financières (y compris les assureurs) pouvant bénéficier d'un coefficient de pondération de 20 % dans l'approche standard;
 - d) fonds de placement soumis à réglementation et à des exigences de fonds propres ou de niveaux d'endettement;
 - e) fonds de pension soumis à réglementation; et
 - f) organismes de compensation reconnus.

Note de l'Autorité

L'Autorité reconnaît les entités énumérées ci-dessus comme étant des « intervenants principaux » aux fins de la dérogation.

172. Lorsqu'une autorité de contrôle applique une dérogation spécifique aux transactions assimilables aux pensions portant sur des titres émis par le gouvernement de son pays ou de sa juridiction, ses homologues peuvent

décider d'autoriser les institutions ayant leur siège dans leur juridiction à adopter la même approche.

Note de l'Autorité

Les entités financières peuvent appliquer les dérogations autorisées par d'autres autorités de contrôle du G-10 dans le cas des transactions assimilables à des mises en pension et touchant des titres émis par leurs gouvernements et destinés à leurs marchés intérieurs.

Traitement des transactions assimilables aux pensions régies par des accords-cadres de compensation

173. Les effets des accords de compensation bilatérale couvrant les transactions assimilables aux pensions sont pris en compte, au cas par cas, s'ils sont légalement exécutoires dans chaque juridiction concernée, lors d'un défaut, que la contrepartie soit ou non insolvable ou en faillite. En outre, les accords de compensation doivent :
- a) accorder à la partie non défaillante le droit de résilier et de dénouer rapidement toutes les transactions découlant de l'accord en cas de défaut, y compris en cas d'insolvabilité ou de faillite de la contrepartie;
 - b) procéder à la compensation des gains et pertes sur les transactions (y compris la valeur des sûretés éventuelles) résiliées et dénouées à cet effet afin qu'un seul montant net soit dû par une partie à l'autre;
 - c) autoriser la réalisation ou la compensation rapide de la sûreté en cas de défaut; et
 - d) être légalement exécutoire, en lien avec les droits découlant des dispositions figurant en a) à c) ci-dessus, dans chaque juridiction concernée, en cas de défaut sans égard à l'insolvabilité ou à la faillite de la contrepartie.
174. La compensation entre positions du portefeuille bancaire et du portefeuille de négociation ne peut être autorisée que lorsque les transactions faisant l'objet de cette compensation remplissent les deux conditions suivantes :
- a) toutes les transactions sont réévaluées quotidiennement aux prix du marché¹²²;
 - b) les instruments de sûreté utilisés dans les transactions sont reconnus comme sûretés financières éligibles dans le portefeuille bancaire.

¹²² La période de détention pour les décotes dépend, comme dans les autres transactions assimilables aux pensions, de la fréquence de l'ajustement de marge.

175. La formule du paragraphe 147 est adaptée pour calculer les exigences de fonds propres dans les transactions régies par un accord de compensation.

176. Pour les institutions utilisant les décotes prudentielles standards, la formule ci-dessous permet de prendre en compte l'incidence des accords-cadres de compensation :

$$E^* = \max \{0, [(\sum(E) - \sum(S)) + \sum(E_t \times D_t) + \sum(E_{fx} \times D_{fx})]\}^{123}$$

où :

E^* = valeur de l'exposition après atténuation du risque

E = valeur au bilan de l'exposition

S = valeur courante de la sûreté reçue

E_t = valeur absolue de l'exposition nette sur un titre donné

D_t = décote appropriée pour E_t

E_{fx} = valeur absolue de l'exposition nette dans une devise différente de la devise de règlement

D_{fx} = décote appropriée à l'asymétrie de devises

177. Il s'agit ici d'obtenir un montant d'exposition net après compensation des expositions et sûretés et d'avoir une majoration reflétant les fluctuations éventuelles des cours des titres inclus dans les transactions et, le cas échéant, le risque de change. La position nette longue ou courte de chaque titre concerné par l'accord de compensation est multipliée par la décote adéquate. Toutes les autres dispositions liées au calcul des décotes figurant aux paragraphes 147 à 172 de la présente sous-section s'appliquent de la même manière aux institutions utilisant des accords de compensation bilatérale pour les transactions assimilables aux pensions.

178. à 181(i). Paragraphes retirés – destinés aux institutions autorisées à utiliser une approche de modèle VaR au lieu des décotes standards.

(iii) Approche simple

Conditions minimales

182. Pour être prise en compte dans l'approche simple, une sûreté doit être donnée en garantie au minimum pour la durée de l'exposition et être évaluée au prix du marché et réévaluée au moins tous les six mois. Les fractions de créances

¹²³ Le point de départ de cette formule est la formule figurant au paragraphe 147, qui peut également être présentée ainsi : $E^* = (E - S) + (E \times D_e) + (S \times D_s) + (S \times D_{fx})$.

couvertes par la valeur de marché d'une sûreté éligible reçoivent le coefficient de pondération applicable à l'instrument de couverture, sous réserve d'un plancher de 20 %, sauf dans les conditions précisées aux paragraphes 183 à 185. Le reste de la créance doit être affecté du coefficient de pondération correspondant à la contrepartie. Une exigence de fonds propres est appliquée à chaque volet de la transaction, par exemple, pour la prise et la mise en pension.

Exceptions au plancher de pondération

183. Un coefficient de pondération de 0 % est attribué aux transactions qui satisfont aux critères définis au paragraphe 170 et sont effectuées avec un intervenant principal, défini au paragraphe 171, et un de 10 % si la contrepartie n'est pas un intervenant principal.
184. Un coefficient de pondération de 0 % est attribué aux transactions sur dérivés de gré à gré soumises à une réévaluation quotidienne aux prix du marché, assorties d'une sûreté sous forme de liquidités et ne présentant pas d'asymétrie de devises; ce coefficient de pondération peut être porté à 10 % si les transactions sont couvertes par des titres d'emprunteurs souverains ou d'OP pouvant prétendre à un coefficient de pondération 0 % selon l'approche standard.
185. Le plancher de 20 % relatif aux transactions assorties d'une sûreté ne s'applique pas et un coefficient de pondération de 0 % peut être appliqué lorsqu'une exposition et une sûreté sont libellées dans la même devise et :
- que la sûreté est constituée de liquidités en dépôt (tel que défini au paragraphe 145 a) de la sous-section 4.1.3); ou
 - que la sûreté revêt la forme de titres d'État ou d'organismes publics admis à un coefficient de pondération de 0 % et que sa valeur de marché a été escomptée de 20 %.

(iv) Transactions sur dérivés de gré à gré assorties de sûretés

186. Selon la méthode d'évaluation du risque courant, l'exigence couvrant le risque de contrepartie pour un contrat individuel est calculée comme suit :

$$\text{exigence de contrepartie} = [(CR + \text{majoration}) - S_A] \times p \times 8 \%$$

où :

CR = coût de remplacement

majoration = montant de l'exposition potentielle future calculée conformément aux paragraphes 92(i) et 92(ii) de l'Annexe 3-II

S_A = montant de la sûreté ajusté en fonction de la volatilité selon l'approche globale décrite aux paragraphes 147 à 172 de la

présente sous-section, ou zéro si aucune sûreté admissible n'est appliquée à la transaction

p = coefficient de pondération de la contrepartie

187. En présence de contrats valides de compensation bilatérale, CR représente le coût de remplacement net, et la majoration correspond à A_{Net} . Le calcul doit être effectué conformément aux paragraphes 96(i) à 96(vi) de l'Annexe 3-II. La décote correspondant au risque de change (Dfx) doit être appliquée lorsqu'il existe une différence entre la devise de la sûreté et celle du règlement. Même quand l'exposition, la sûreté et le règlement impliquent la présence de plus de deux devises, il convient d'utiliser une seule décote, dans l'hypothèse d'une période de détention de dix jours ouvrables, extrapolée si nécessaire en fonction de la fréquence des réévaluations aux prix du marché.

187(i). Paragraphe retiré - Destiné aux institutions qui sont autorisées par l'Autorité à appliquer la méthode des modèles internes pour calculer l'exigence de fonds propres au titre du risque de contrepartie.

4.1.4 Compensation des éléments du bilan

188. Une institution qui :

- a) dispose de fondements juridiques solides pour conclure que l'accord de compensation est valide dans chaque juridiction concernée, indépendamment d'une insolvabilité ou d'une faillite de la contrepartie;
- b) est en mesure de déterminer, à tout moment, les éléments d'actif et de passif envers la même contrepartie qui sont soumis à l'accord de compensation;
- c) surveille et contrôle ses risques liés à l'échéance de couverture;
- d) surveille et contrôle les expositions correspondantes sur une base nette.

Peut utiliser l'exposition nette de ses prêts et dépôts comme base du calcul de ses fonds propres selon la formule du paragraphe 147 de la sous-section 4.1.3. Les éléments d'actif (prêts) sont traités comme des expositions et ceux du passif (dépôts) comme des sûretés. La décote D est alors égale à zéro, sauf en cas d'asymétrie de devises. Une période de détention de dix jours ouvrables s'applique en présence d'une réévaluation quotidienne aux prix du marché et si toutes les conditions requises aux paragraphes 151 et 169 de la sous-section 4.1.3 et les paragraphes 202 à 205 de la sous-section 4.1.6 sont remplies.

4.1.5 Garanties et dérivés de crédit

(i) Exigences opérationnelles

Exigences opérationnelles communes aux garanties et dérivés de crédit

189. Une garantie (contre-garantie) ou un dérivé de crédit doit représenter une créance directe sur le vendeur de la protection et porter explicitement sur des expositions spécifiques ou un portefeuille d'expositions de telle sorte que l'étendue de la couverture est définie clairement et de manière irréfutable. Sauf en cas de non-paiement par un acheteur de protection de la prime due au titre du contrat de protection, le contrat doit être irrévocable et ne comporter, en effet, aucune clause autorisant le vendeur de protection à annuler unilatéralement la couverture ou permettant d'en augmenter le coût effectif par suite d'une détérioration de la qualité du crédit de la créance couverte¹²⁴. La garantie doit être également inconditionnelle, aucune clause ne pouvant dispenser le vendeur de la protection de son obligation de paiement rapide au cas où la contrepartie initiale n'aurait pas effectué les paiements dus.

Exigences opérationnelles complémentaires pour les garanties

190. En plus des exigences de validité juridique définies aux paragraphes 117 et 118 de la sous-section 4.1.1, les conditions ci-dessous doivent être respectées pour qu'une garantie soit reconnue :
- a) en cas de défaut ou de non-paiement de la contrepartie, l'institution peut se retourner rapidement contre le garant pour qu'il s'acquitte de tous arriérés au titre du contrat régissant la transaction. Le garant peut s'acquitter de l'ensemble des arriérés par un paiement unique à l'institution ou il peut assumer les obligations de paiement futures de la contrepartie couverte par la garantie. L'institution doit avoir le droit de recevoir ces paiements du garant sans être obligée de poursuivre la contrepartie en justice pour qu'elle s'acquitte de ses arriérés;
 - b) la garantie est une obligation explicitement couverte par un contrat qui engage la responsabilité du garant;
 - c) la garantie couvre tous les types de paiements que l'emprunteur correspondant est censé effectuer au titre de l'acte régissant la transaction, par exemple, le montant notionnel, les marges de garantie, etc. Il existe une exception à cette disposition : si une garantie ne couvre que le paiement du principal, il convient de traiter les intérêts et autres paiements non couverts comme montants non garantis conformément au paragraphe 198.

¹²⁴ À noter que la condition d'irrévocabilité ne nécessite pas que les échéances de la protection du crédit et de l'exposition concordent, mais plutôt que l'échéance convenue *ex ante* ne puisse pas être réduite *ex post* par le vendeur de la protection. Le paragraphe 203 indique comment traiter les options d'achat pour déterminer l'échéance résiduelle de la protection du crédit.

Exigences opérationnelles complémentaires pour les dérivés de crédit

191. Pour qu'un contrat sur dérivé de crédit soit reconnu, il importe que les conditions suivantes soient respectées :
- a) les incidents de crédit précisés par les parties contractantes doivent couvrir au minimum :
 - le non-paiement des montants dus au titre des conditions de l'engagement sous-jacent alors en vigueur (compte tenu toutefois d'un délai de grâce correspondant en pratique à celui prévu par l'engagement sous-jacent);
 - la faillite, l'insolvabilité ou l'incapacité du débiteur de régler ses dettes, son impossibilité de respecter ses échéances de paiement ou la reconnaissance par écrit de celle-ci et autres événements analogues;
 - la restructuration de l'engagement sous-jacent impliquant l'abandon ou le report du principal, des intérêts ou des commissions avec, pour conséquence, une perte sur prêt (telle qu'amortissement, provision spécifique ou autre débit similaire porté au compte de résultat). Quand la restructuration n'est pas définie comme un incident de crédit, se reporter au paragraphe 192 de la présente sous-section.
 - b) si le dérivé de crédit couvre des engagements qui n'incluent pas l'engagement sous-jacent, c'est l'élément (g) ci-dessous qui précisera si l'asymétrie d'actifs peut être autorisée.
 - c) le dérivé de crédit ne doit pas expirer avant l'échéance du délai de grâce éventuellement nécessaire pour la survenance d'un défaut à l'égard de l'engagement sous-jacent par suite d'une absence de paiement, sous réserve des dispositions du paragraphe 203 de la sous-section 4.1.6.
 - d) les dérivés de crédit prévoyant un règlement en liquidités ne sont pris en compte pour le calcul des fonds propres que s'il existe une procédure d'évaluation solide permettant une estimation fiable de la perte. Les évaluations de l'actif sous-jacent ultérieures à l'incident de crédit doivent se faire dans des délais très précis. Si l'actif de référence précisé dans le contrat du dérivé de crédit pour le règlement en liquidités est différent de l'actif sous-jacent, c'est l'élément (g) ci-dessous qui déterminera si l'asymétrie d'actifs peut être autorisée.
 - e) s'il est nécessaire, pour effectuer le règlement, que l'acheteur de la protection ait le droit ou la capacité de transférer l'actif sous-jacent au vendeur de la protection, il doit être prévu dans les conditions de cet actif que l'autorisation d'une telle cession ne peut être raisonnablement refusée.

- f) l'identité des parties chargées de décider si un incident de crédit s'est effectivement produit doit être clairement établie. Cette décision n'incombe d'ailleurs pas au seul vendeur de la protection; l'acheteur doit également avoir le droit ou la capacité d'informer le fournisseur de la survenance d'un tel événement.
- g) une asymétrie entre l'actif sous-jacent et l'actif de référence aux termes du contrat de dérivé de crédit (c'est-à-dire l'actif utilisé pour déterminer la valeur du règlement en liquidités ou l'actif livrable) peut être autorisée : 1) si l'actif de référence est d'un rang égal ou inférieur à celui de l'actif sous-jacent et 2) si l'actif sous-jacent et l'actif de référence émanent du même emprunteur (c'est-à-dire la même entité juridique) et s'il existe des clauses de défaut croisé ou de remboursement anticipé croisé dont le caractère exécutoire est assuré.
- h) une asymétrie entre l'actif sous-jacent et l'actif utilisé pour déterminer si un incident de crédit s'est produit peut être autorisée : 1) si ce dernier actif est de rang égal ou inférieur à celui de l'actif sous-jacent et 2) si l'actif sous-jacent et l'actif de référence émanent du même emprunteur (c'est-à-dire la même entité juridique) et s'il existe des clauses de défaut croisé et de remboursement anticipé croisé dont le caractère exécutoire est assuré.

192. Quand la restructuration de l'engagement sous-jacent n'est pas un incident de crédit couvert par un dérivé de crédit, mais quand les autres conditions du paragraphe 191 sont réunies, une reconnaissance partielle sera autorisée. Si le montant du dérivé est inférieur ou égal au montant de l'actif sous-jacent, le montant de la couverture peut être considéré comme couvert à 60 %. Si le montant du dérivé est supérieur à celui de l'actif sous-jacent, alors le montant de la couverture éligible est plafonné à 60 % du montant de l'actif sous-jacent¹²⁵.
193. Seuls les *swaps* de défaut de crédit et les *swaps* sur rendement total dont la protection du crédit est équivalente à celle de garanties sont susceptibles d'être pris en compte, hormis l'exception suivante. Si, après avoir acheté une protection par le biais d'un *swap* sur rendement total, une institution comptabilise les paiements nets reçus à ce titre comme des revenus nets, mais n'enregistre pas la détérioration correspondante de la valeur de l'actif couvert (soit en réduisant sa juste valeur, soit en augmentant les réserves), cette protection ne sera pas prise en compte. Les dérivés au premier défaut et au second défaut sont traités séparément aux paragraphes 207 à 210 de la sous-section 4.1.7.
194. Les autres types de dérivés de crédit ne sont pas pris en compte pour l'instant¹²⁶.

(ii) Garants (contre-garants) ~~et~~ vendeurs de protection éligibles

195. La protection accordée par les entités suivantes est prise en compte :
- emprunteurs souverains¹²⁷, organismes publics, institutions financières, banques¹²⁸ et entreprises d'investissement dont le coefficient de pondération est inférieur à celui de la contrepartie;
 - autres entités notées au moins A-, y compris les sociétés mères, filiales et sociétés affiliées à l'emprunteur lorsqu'elles sont affectées d'un coefficient de pondération inférieur à celui de l'emprunteur.
 - autres entités actuellement assorties d'une note externe d'au moins BBB- et qui étaient assorties d'une note externe d'au moins A- au moment où elles ont accordé la protection (dans le cas des expositions de titrisation). Cela couvre les sociétés mères, les filiales et sociétés affiliées lorsqu'elles sont affectées d'une pondération inférieure à celle du débiteur.

¹²⁵ Le facteur de 60 % correspond à un traitement provisoire que, après examen de données supplémentaires, le Comité de Bâle envisage de préciser avant la mise en œuvre de Bâle II.

¹²⁶ Les instruments liés à une note de crédit émis par l'institution pour couvrir les expositions de son portefeuille bancaire sont traités comme des transactions garanties par des liquidités s'ils satisfont aux critères applicables aux dérivés de crédit.

¹²⁷ En font également partie, la Banque des Règlements Internationaux, le Fonds monétaire international, la Banque centrale européenne et la Communauté européenne, ainsi que les BMD mentionnées au chapitre 3.

¹²⁸ Y compris les autres BMD.

(iii) Coefficients de pondération

- 196. La fraction protégée de l'exposition est affectée du coefficient de pondération du vendeur de protection, tandis que la fraction non couverte reçoit le coefficient de pondération de la contrepartie sous-jacente.
- 197. Les seuils d'importance relative en matière de paiements au-dessous desquels aucun paiement n'est effectué en cas de perte sont équivalents aux positions de premières pertes conservées par l'institution et doivent être déduits en totalité des fonds propres de l'institution qui achète la protection.

Couverture proportionnelle

- 198. Si le montant garanti (ou sur lequel porte la protection de crédit) est inférieur à celui de l'exposition et si les fractions protégées et non protégées sont de même rang, c'est-à-dire que l'institution et le garant se partagent proportionnellement les pertes, un allègement des fonds propres réglementaires est possible, sur une base proportionnelle : la fraction protégée de l'exposition bénéficie alors du traitement applicable aux garanties/dérivés de crédit éligibles, l'autre fraction étant considérée comme non garantie.

Couverture par tranche

- 199. Si une institution transfère une partie du risque lié à une exposition, en une ou plusieurs tranches, à un ou des vendeurs de la protection, tout en conservant un certain niveau de risque sur le prêt, et que le risque transféré et le risque conservé ne sont pas de même rang, elle peut obtenir une protection soit pour la tranche supérieure (par ex. : deuxième perte), soit pour la tranche inférieure (par ex. : premières pertes). Ce sont les dispositions définies au chapitre 5 (Dispositions relatives à la titrisation) qui s'appliquent alors.

(iv) Asymétries de devises

- 200. Lorsque la protection est libellée dans une devise différente de celle de l'exposition, entraînant une asymétrie, le montant de l'exposition censée être protégée est réduit par l'application d'une décote D_{FX} , soit :

$$G_A = G \times (1 - D_{FX})$$

où :

G = montant nominal de la protection

D_{FX} = décote appropriée à l'asymétrie de devises entre la protection de crédit et l'engagement sous-jacent.

C'est la décote appropriée basée sur une période de détention de dix jours ouvrables (en supposant une réévaluation quotidienne aux prix du marché) qui

s'applique ici. La décote prudentielle est, pour sa part, de 8 %. Les décotes doivent être extrapolées au moyen de la racine carrée de la formule temporelle, en fonction de la fréquence de réévaluation de la protection (paragraphe 168 de la sous-section 4.1.3).

Note de l'Autorité

Une asymétrie de devises se produit lorsque la devise reçue par une entité financière diffère de la devise de la sûreté détenue. C'est généralement le cas lorsqu'une entité financière reçoit des paiements dans plus d'une devise en vertu d'un même contrat.

(v) Garanties et contre-garanties des emprunteurs souverains

201. Un coefficient de pondération inférieur peut être appliqué, à la discrétion de l'Autorité, aux expositions d'une institution sur l'emprunteur souverain (ou la banque centrale) du pays où est situé son siège social, dans la mesure où l'exposition est libellée et financée en devise locale. Ce traitement peut être étendu par l'Autorité à la part de créances garantie par la juridiction, l'État (ou la banque centrale) lorsque la garantie est libellée en devise locale et que l'exposition est financée dans cette même devise. Une créance peut être couverte par une garantie, contre-garantie elle-même indirectement par un emprunteur souverain; elle peut alors être considérée comme bénéficiant d'une garantie souveraine, à condition que :

- a) la contre-garantie souveraine couvre tous les éléments de risque de crédit de la créance;
- b) la garantie initiale et la contre-garantie répondent l'une et l'autre à toutes les exigences opérationnelles pour les garanties, sauf que la contre-garantie ne doit pas forcément être directement et explicitement liée à la créance initiale;
- c) l'Autorité ait l'assurance que la couverture est adéquate et qu'aucun historique de données ne laisse supposer que la couverture de la contre-garantie n'est pas totalement équivalente, en fait, à celle d'une garantie directe d'emprunteur souverain.

4.1.6 Asymétries des échéances

202. Dans le cadre du calcul des actifs pondérés, une asymétrie des échéances existe lorsque l'échéance résiduelle d'une couverture est inférieure à celle de l'exposition sous-jacente.

(i) Définition de l'échéance

203. L'échéance de l'exposition sous-jacente et celle de la couverture doivent être définies avec prudence. L'échéance effective du sous-jacent doit être considérée comme la date la plus éloignée possible à laquelle la contrepartie

doit s'acquitter de son obligation, en tenant compte de tout délai de grâce applicable. Pour la couverture, il doit être tenu compte des options implicites qui peuvent en réduire la durée, afin d'utiliser l'échéance effective la plus proche possible. Si l'option d'achat est laissée à la discrétion du vendeur de la protection, l'échéance sera toujours fixée à la date de la première option d'achat; si elle dépend de l'institution acheteuse de la protection, mais que les clauses de l'accord à l'origine de la couverture comportent une incitation positive pour cette institution à anticiper la transaction avant son échéance contractuelle, c'est la durée allant jusqu'à la première option d'achat qui sera censée être l'échéance effective. Par exemple, si une majoration des coûts se produit en liaison avec une option d'achat ou si le coût effectif de la couverture augmente avec le temps alors que la qualité du crédit demeure inchangée ou s'améliore, l'échéance effective correspondra au temps restant jusqu'à la première option d'achat.

(ii) Coefficients de pondération applicables en cas d'asymétrie des échéances

204. Comme indiqué au paragraphe 143 de la sous-section 4.1.2, les couvertures présentant des asymétries des échéances ne sont comptabilisées que lorsque l'échéance initiale est supérieure ou égale à un an (lorsque l'échéance initiale de l'exposition est inférieure à un an, les échéances des couvertures doivent donc concorder). Dans tous les cas, elles ne seront plus reconnues lorsque l'échéance résiduelle est inférieure ou égale à trois mois.
205. Lorsque des techniques d'atténuation reconnues du risque de crédit (sûreté, compensation des positions du bilan, garanties et dérivés de crédit) présentent une asymétrie des échéances, l'ajustement intervient de la manière suivante :

$$P_a = \frac{P \times (t - 0,25)}{(T - 0,25)}$$

où :

P_a = valeur de la protection ajustée pour asymétrie des échéances

P = protection (par ex. : montant de la sûreté, montant de la garantie) ajustée en fonction de décotes éventuelles

t = min (T, échéance résiduelle prévue par l'accord de protection), en années

T = min (5, échéance résiduelle de l'exposition), en années

4.1.7 Autres aspects liés au traitement des techniques ARC

(i) Traitement de techniques ARC simultanées

206. Une institution qui utilise plusieurs techniques ARC (par ex. : une sûreté et une garantie d'instrument) pour couvrir une même exposition doit subdiviser cette

dernière en partie couverte chacune par un type d'instrument (ainsi, l'une correspond à la sûreté, l'autre à la garantie) et calculer séparément les actifs pondérés pour chaque partie. De même, si la protection octroyée par un seul vendeur présente des échéances différentes, elle doit être subdivisée en protections distinctes.

(ii) Dérivés de crédit au premier défaut

207. Il arrive qu'une institution obtienne une protection sur un panier de signatures de référence et que le premier cas de défaut parmi ces signatures déclenche la mise en œuvre de la protection; l'incident de crédit met aussi un terme au contrat. Dans ce cas, l'institution peut prendre en compte l'allègement de fonds propres réglementaires pour l'actif du panier affecté de la pondération la plus faible, mais seulement si son montant nominal est inférieur ou égal à celui du dérivé de crédit.

208. Ce sont les coefficients de pondération indiqués à la sous-section 5.4.3, paragraphe 567 pour les tranches de titrisation qui s'applique aux institutions fournissant une protection par le biais de ce type d'instrument si le produit a été évalué par un OEEC reconnu. S'il n'a pas été ainsi noté, les coefficients de pondération des actifs du panier sont cumulés à concurrence maximale de 1 250 % et multipliés par le montant nominal de la protection offerte par le contrat de dérivés de crédit afin d'obtenir le montant de l'actif pondéré.

(iii) Dérivés de crédit au second défaut

209. Dans le cas où le second défaut parmi les actifs du panier déclenche la protection de crédit, l'institution ayant obtenu cette protection par le biais de ce produit ne peut prendre en compte un allègement de fonds propres que si la protection au premier défaut a également été obtenue ou si l'un des actifs du panier a déjà fait l'objet d'un défaut.

210. S'agissant des institutions qui octroient une protection par le biais d'un tel instrument, le régime de fonds propres est le même que celui prévu au paragraphe 208. La seule exception concerne l'agrégation des coefficients de pondération : l'actif présentant le plus faible coefficient de pondération des risques peut être exclu du calcul.

211. à 537. Paragraphes retirés – destinés aux institutions autorisées à utiliser une approche fondée sur les notations internes pour le risque de crédit.

Chapitre 5. Risque de crédit – Dispositions relatives à la titrisation

Remarque

Le Cadre de titrisation doit être utilisé pour déterminer le traitement des fonds propres pondérés en fonction des risques applicables à toutes les expositions de titrisation qui satisfont aux définitions et aux exigences opérationnelles ci-après, sans égard au traitement comptable.

Pour plus de précision, et par souci de cohérence avec le paragraphe 539 ci-après, les expositions sur titres hypothécaires dont le risque de crédit ne comporte pas de tranches (titres hypothécaires LNH) ne constituent pas des expositions de titrisation aux fins des fonds propres fondés sur les risques selon le Cadre de titrisation.

5.1 Cadre de titrisation

Champ et définition des transactions couvertes par les dispositions relatives à la titrisation

538. Les institutions doivent appliquer les dispositions relatives à la titrisation pour calculer les exigences de fonds propres réglementaires associées aux expositions résultant de transactions de titrisation classiques et synthétiques ou de montages assimilables présentant des caractéristiques communes à ces deux types de titrisation. Le traitement d'une exposition de titrisation doit être déterminé en fonction de sa nature économique plutôt que de sa forme juridique. De même, l'Autorité se fonde sur la nature économique d'une transaction pour déterminer s'il convient de lui appliquer les dispositions relatives à la titrisation aux fins du calcul des fonds propres réglementaires. Les institutions sont invitées à consulter l'Autorité en cas d'incertitudes quant à déterminer si la transaction devrait être considérée comme de la titrisation. Par exemple, les transactions impliquant des flux de trésorerie générés par des biens immobiliers (par ex. : les loyers) peuvent ainsi, sous certaines conditions, être traitées comme des prêts spécialisés.
539. Une titrisation classique est une structure dans laquelle les flux de trésorerie générés par un portefeuille d'expositions sous-jacent sont utilisés pour rémunérer au moins deux strates ou tranches de risque différentes reflétant des niveaux variables de risque de crédit. Les montants versés aux investisseurs ne dépendent pas d'une obligation de l'établissement initiateur ayant octroyé les expositions, mais des résultats de ce portefeuille d'expositions sous-jacent. Les structures en strates/tranches qui caractérisent les titrisations se distinguent de celles caractérisant les instruments de dette prioritaires et subordonnés ordinaires en ce sens que les tranches de titrisation subordonnées de rang inférieur peuvent absorber des pertes sans pour autant que les paiements des tranches prioritaires soient interrompus, alors que les instruments de dette prioritaires et subordonnés traduisent une priorité des droits des créanciers sur les produits de liquidation.

Note de l'Autorité

Dans sa forme la plus simple, la titrisation de l'actif consiste à convertir des actifs généralement non liquides en titres qui peuvent être négociés sur les marchés financiers. Le processus de titrisation de l'actif s'amorce habituellement par la division des actifs financiers en blocs relativement homogènes au chapitre des caractéristiques des mouvements de trésorerie et des profils de risque, y compris les risques de crédit et de marché. Ces blocs d'actifs sont ensuite vendus à une entité hors d'atteinte en cas de faillite, habituellement appelée « structure *ad hoc* » ou SAH, qui finance l'achat en émettant des titres adossés à des créances (TAC) à des investisseurs. Les TAC sont des instruments financiers pouvant prendre diverses formes, notamment des papiers commerciaux, des créances à terme et des certificats de propriété à titre de bénéficiaire. Les mouvements de trésorerie engendrés par les actifs sous-jacents appuient le remboursement des TAC. Diverses formes de rehaussement de crédit sont utilisées pour offrir une protection de crédit aux investisseurs des TAC.

La titrisation a généralement pour effet de partager le risque de pertes de crédit découlant des actifs sous-jacents en tranches qui sont distribuées aux diverses parties. Chaque niveau est considéré comme un rehaussement de crédit s'il protège les niveaux supérieurs contre les pertes.

Une institution peut exercer au moins une fonction dans une transaction de titrisation de l'actif, notamment :

- investir dans un titre de créance émis par une SAH;
- offrir un rehaussement de crédit;
- fournir une facilité de trésorerie;
- constituer ou faire constituer une SAH;
- percevoir les paiements de principal et d'intérêt sur les actifs et les transmettre à la SAH ou aux investisseurs dans des titres d'une SAH, ou à un fiduciaire les représentant;
- favoriser des options de liquidation anticipée.

540. Une titrisation synthétique est une structure comportant au moins deux strates ou tranches différentes de risque reflétant des niveaux variables de risque de crédit, où tout ou partie du risque associé à un portefeuille d'expositions sous-jacent est transféré au moyen de dérivés de crédit ou de garanties destinées à couvrir le portefeuille; ces dérivés ou garanties peuvent être garantis à l'origine (par ex. : des instruments liés à une note de crédit) ou non (par ex. : des *swaps* de défaut de crédit). Le risque encouru par l'investisseur dépend par conséquent des résultats du portefeuille d'actifs sous-jacent.

Note de l'Autorité

Des consignes relatives aux dérivés de crédit visant les fonds propres se retrouvent au chapitre 4 de la présente ligne directrice, « Atténuation du risque de crédit ».

541. Les expositions des institutions résultant de transactions de titrisation sont dénommées ci-après « expositions de titrisation ». Elles peuvent inclure

notamment : Titres adossés à des actifs ou à des créances hypothécaires; rehaussements de crédit; lignes de crédit; *swaps* de taux et de devises; dérivés de crédit; couvertures par tranches définies au paragraphe 199 de la sous-section 4.1.5. Les comptes de réserve, tels les comptes de sûretés en liquidités, comptabilisés à l'actif par l'institution initiatrice sont également considérés comme des expositions de titrisation.

- 541(i). Une exposition de retitrisation représente une exposition de titrisation en vertu de laquelle le risque lié à un portefeuille d'expositions sous-jacent est divisé en tranches et au moins une des expositions sous-jacentes est une exposition de titrisation. En outre, une exposition à au moins une exposition de retitrisation devient une exposition de retitrisation.

Note de l'Autorité

Les institutions sont invitées à consulter l'Autorité en cas d'incertitude quant à déterminer si une exposition donnée doit être assimilée à une exposition de retitrisation.

542. Les instruments sous-jacents du portefeuille d'actifs titrisés comprennent notamment (liste non exhaustive) : prêts; engagements; titres adossés à des actifs ou à des créances hypothécaires; obligations émises par les entreprises; actions; participations en action non cotées en bourse. Le portefeuille d'instruments sous-jacent peut englober une ou plusieurs expositions.

5.2 Définitions et terminologie générale

5.2.1 Établissement initiateur

543. Aux fins du calcul des exigences de fonds propres au titre des risques, une institution est considérée « établissement initiateur » dans le cadre d'une titrisation lorsqu'elle répond à l'une des conditions suivantes :
- a) elle est directement ou indirectement à l'origine des expositions sous-jacentes incluses dans la titrisation;
 - b) elle agit en qualité de promoteur dans le cadre d'une structure d'émission de papier commercial adossé à des actifs (PCAA), ou d'une structure similaire qui achète des expositions à des tiers. Dans ce contexte, elle est généralement considérée « établissement promoteur » et, par conséquent, initiatrice si, de fait ou en substance, elle remplit les fonctions de gestionnaire ou de conseil, place les titres sur le marché ou fournit des liquidités et/ou des rehaussements de crédit.

Note de l'Autorité

Une institution est considérée comme le fournisseur des actifs dans les cas suivants :

- les actifs figuraient au bilan de l'institution à un moment donné avant d'être transférés à une SAH;
- l'institution consent un prêt à une SAH afin que cette dernière puisse accorder un prêt à un emprunteur comme s'il s'agissait de l'institution*; ou
- l'institution permet** à une SAH de céder directement les actifs financés par des TAC.

L'Autorité se réserve le droit d'adopter une démarche de transparence pour déterminer l'établissement initiateur. Cette démarche peut également servir pour s'assurer que l'institution conserve des fonds propres suffisants dans une transaction de titrisation.

* Cette forme de prêt est dite « à distance ». L'institution est considérée comme le fournisseur puisque la SAH crée un actif portant la marque de l'institution. Cette dernière assumera un risque d'atteinte à la réputation du fait de son association avec le produit.

** Par exemple, en approuvant des prêts ou en fournissant un soutien administratif.

5.2.2 Programme d'émission de papier commercial adossé à des actifs (PCAA)

544. Un programme PCAA consiste principalement à émettre du papier commercial assorti d'une échéance initiale inférieure ou égale à un an adossé à des actifs ou à d'autres expositions détenues par une structure *ad hoc* isolée de la faillite.

5.2.3 Option de liquidation anticipée

545. Une option de liquidation anticipée confère le droit de dénouer les expositions de titrisation (par ex. : des titres adossés à des créances) avant le remboursement intégral des expositions sous-jacentes ou des expositions de titrisation. Dans les titrisations classiques, cette transaction est généralement réalisée en rachetant les expositions de titrisation encore en cours lorsque l'encours du portefeuille de créances sous-jacent ou des titres est tombé en deçà d'un seuil prédéterminé. Pour les titrisations synthétiques, elle peut prendre la forme d'une clause annulant la protection du crédit.

5.2.4 Rehaussement de crédit

546. Un rehaussement de crédit est une disposition contractuelle en vertu de laquelle l'institution conserve ou assume une exposition de titrisation et, en substance, fournit aux autres parties à la transaction un degré de protection supplémentaire.

Note de l'Autorité

Par « rehaussement de crédit », on entend un accord conclu avec une SAH pour couvrir les pertes liées au bloc d'actifs. Le rehaussement de crédit permet de protéger les investisseurs si les mouvements de trésorerie provenant de l'actif sous-jacent sont insuffisants pour effectuer sans délai les paiements de principal et d'intérêt attribuables à des TAC. Ce mécanisme sert à améliorer ou à soutenir la note de crédit des tranches supérieures et donc, la tarification et la négociabilité des TAC.

Parmi les exemples courants de ce type de protection, mentionnons : les dispositions de recours; les structures titres prioritaires/subordonnés, les marges de crédit subordonnées, les prêts subordonnés, les avoirs de tiers; les *swaps* structurés pour fournir un élément de rehaussement de crédit, et les facilités de trésorerie qui excèdent 103 % de la valeur nominale du papier commercial. En outre, ces mécanismes englobent des instruments de financement temporaire, à l'exception des avances de services admissibles, fournies par une institution à un fournisseur de rehaussement de crédit ou à une SAH, pour combler l'écart entre la date de dépôt d'une demande de remboursement auprès d'une tierce partie fournisseur du mécanisme de rehaussement et la date de réception du paiement.

5.2.5 Obligation à coupons détachés de rehaussement de crédit sur flux d'intérêt seulement

547. Une obligation à coupons détachés de rehaussement de crédit sur flux d'intérêt seulement est un actif figurant au bilan :
- i) qui représente une évaluation de flux de trésorerie liés à des produits futurs sur marges d'intérêt; et
 - ii) qui est subordonné.

5.2.6 Remboursement anticipé

548. Une clause de remboursement anticipé permet aux investisseurs, quand elle est exercée, d'être remboursés du montant des titres avant leur échéance initiale. Aux fins du calcul des exigences de fonds propres au titre des risques, elle peut être contrôlée ou non contrôlée. Pour être considérée comme contrôlée, elle doit répondre à tous les critères suivants :
- a) l'institution doit disposer d'un programme adéquat lui permettant de faire face à ses besoins en fonds propres/liquidités en cas de remboursement anticipé;
 - b) il existe, sur toute la durée de la transaction, y compris durant la période de remboursement, le même partage proportionnel des intérêts, du principal, des charges, des pertes et des recouvrements sur la base des parts relatives des créances détenues, en début de mois, entre l'institution et les investisseurs;

- c) l'institution doit fixer un délai suffisant pour permettre le remboursement ou la comptabilisation des expositions en défaut représentant 90 % du total des dettes dues au début de la période de remboursement anticipé;
- d) le rythme de remboursement ne doit pas être plus rapide que celui d'un amortissement linéaire sur la période citée en c).

Note de l'Autorité

La documentation relative à la titrisation doit préciser que le remboursement ne peut être précipité par des mesures de réglementation qui influent sur le fournisseur d'actifs.

549. Une clause de remboursement anticipé ne répondant pas aux critères ci-dessus est considérée comme non contrôlée.

5.2.7 Marge nette

550. La marge nette correspond généralement à la différence entre le montant brut des produits financiers et autres produits perçus par le fonds ou la structure *ad hoc* (SAH, définie au paragraphe 552 de la sous-section 5.2.9) et celui des intérêts payés, des commissions liées au service de la dette, des radiations et autres frais prioritaires du fonds ou SAH.

5.2.8 Soutien implicite

551. On parle de soutien implicite par une institution dans une transaction de titrisation lorsque ce soutien va au-delà de ses obligations contractuelles prédéfinies.

5.2.9 Structure ad hoc (SAH)

552. Une structure *ad hoc* est une société, un fonds ou une autre forme juridique constituée dans un but précis, dont les activités se limitent à celles répondant à son objet et dont le but est d'isoler celle-ci du risque de crédit de l'établissement initiateur ou vendeur des expositions. Elle sert couramment de structure de financement dans laquelle les expositions sont cédées à un fonds (ou à une entité similaire) contre liquidités ou autres actifs financés au moyen d'un emprunt émis par le fonds.

Note de l'Autorité

L'Autorité s'attend à ce qu'une institution minimise son exposition au risque découlant de la relation avec une SAH. Une institution qui constitue ou fait constituer une SAH ne sera pas tenue de conserver des fonds propres résultant de cette activité si les conditions suivantes sont réunies :

- l'institution ne possède pas de capital-actions dans une société et elle n'est pas non plus bénéficiaire d'une fiducie utilisée comme SAH pour acheter et titriser des actifs financiers. À cette fin, le capital-actions englobe toutes les catégories d'actions ordinaires et privilégiées;
- la raison sociale de l'institution n'est pas incluse dans la raison sociale d'une société ou d'une fiducie utilisée comme SAH, et aucun rapprochement n'est sous-entendu avec l'institution, par exemple, l'utilisation d'un symbole étroitement lié à cette dernière. Toutefois, si l'institution exécute une fonction précise pour une transaction ou des transactions particulières (p. ex., recueillir et transmettre des paiements ou fournir un rehaussement), elle pourrait l'indiquer dans le prospectus d'émission;
- aucun administrateur, dirigeant ou employé de l'institution n'est membre du conseil d'administration d'une société utilisée comme SAH, à moins que le conseil de cette dernière compte au moins trois membres. Si le conseil se compose d'au moins trois membres, l'institution ne peut compter plus d'un administrateur. Si la SAH est une fiducie, le bénéficiaire et le fiduciaire lié par contrat et (ou) le fiduciaire de l'émetteur doivent être des tiers indépendants de l'institution;
- l'institution ne consent pas de prêt subordonné à la SAH, sauf dans les conditions prévues par la présente ligne directrice. C'est-à-dire qu'un prêt consenti par une institution à une SAH pour couvrir les coûts initiaux de la transaction ou de l'établissement est déduit des fonds propres pourvu que le prêt soit plafonné à son montant initial, qu'il soit amorti pendant la durée des titres émis par la SAH et qu'il ne sert pas de forme de protection des actifs ou titres émis;
- l'institution n'assume aucune perte subie par la SAH ou ses investisseurs, ou ne prend pas en charge les dépenses courantes de la SAH, sauf dans les conditions prévues par la présente ligne directrice.

Si l'institution ne respecte pas toutes ces conditions, elle doit détenir des fonds propres en couverture de tous les titres émis à des tiers par la SAH.

5.3 Exigences opérationnelles pour la reconnaissance du transfert du risque

553. Les exigences opérationnelles ci-après s'appliquent à l'approche standard du dispositif de titrisation.

5.3.1 Exigences opérationnelles pour les titrisations classiques

554. Un établissement initiateur peut exclure les expositions titrisées du calcul de ses actifs pondérés uniquement si toutes les conditions suivantes sont

remplies. Les institutions qui y satisfont doivent par ailleurs détenir des fonds propres réglementaires pour toutes les expositions de titrisation qu'elles conservent.

- a) une part substantielle du risque de crédit associé aux expositions titrisées a été transférée à des tiers;
- b) le cédant ne conserve pas un contrôle effectif ou indirect sur les expositions transférées. Les actifs sont juridiquement isolés du cédant de telle manière (par cession d'actifs ou par voie de sous-participation) que les expositions sont placées hors de tout recours du cédant des actifs et de ses créanciers, même en cas de faillite ou de liquidation. L'opinion d'un conseiller juridique qualifié doit certifier que ces conditions sont satisfaites;

le cédant est réputé avoir conservé un contrôle effectif sur les expositions au risque de crédit transférées lorsqu'il : i) peut racheter à l'acquéreur les expositions cédées auparavant pour réaliser un bénéfice ou ii) est contraint de conserver le risque associé aux expositions cédées. Le fait que le cédant conserve les droits de gestion liés aux expositions ne signifie pas nécessairement qu'il exerce un contrôle indirect sur celles-ci;

- c) les titres émis ne constituent pas des obligations du cédant. Ainsi, les investisseurs qui acquièrent les titres détiennent une créance uniquement sur le portefeuille d'expositions sous-jacent;
- d) puisque l'acquéreur est une SAH, les détenteurs des intérêts économiques dans cette SAH ont le droit de les donner ou de les échanger sans restriction;
- e) les options de liquidation anticipée doivent satisfaire aux conditions précisées au paragraphe 557 de la sous-section 5.3.3;
- f) la titrisation ne comporte pas de clauses prévoyant : i) que l'établissement initiateur soit tenu de modifier systématiquement les expositions sous-jacentes de façon à améliorer la qualité de crédit (en moyenne pondérée) du portefeuille de créances, à moins que ce ne soit par cession d'actifs à leur valeur de marché à des tiers indépendants n'appartenant pas au groupe; ii) que l'établissement initiateur puisse augmenter le niveau de ses positions de premières pertes ou de rehaussement de crédit après le montage de la transaction; ou iii) que les intérêts versés aux parties autres que l'établissement initiateur (investisseurs et tiers fournisseurs d'un rehaussement de crédit) soient majorés en cas de détérioration de la qualité de crédit du portefeuille d'actifs sous-jacents.

5.3.2 Exigences opérationnelles pour les titrisations synthétiques

555. Pour les titrisations synthétiques, la couverture de l'exposition sous-jacente grâce aux techniques ARC (sûretés, garanties et dérivés de crédit) ne peut être

prise en compte aux fins du calcul des exigences de fonds propres au titre des risques que si les conditions suivantes sont remplies :

- a) les techniques ARC doivent satisfaire aux critères spécifiés au chapitre 4 de la présente ligne directrice;
- b) les sûretés éligibles sont limitées à celles précisées aux paragraphes 145 et 146 de la sous-section 4.1.3. Les sûretés éligibles données par les SAH peuvent être prises en compte;
- c) les garants éligibles sont définis au paragraphe 195 de la sous-section 4.1.5. Les institutions ne peuvent pas reconnaître des SAH comme garants dans les dispositions relatives à la titrisation;
- d) les institutions doivent transférer à des tiers une portion significative du risque de crédit associé à l'exposition sous-jacente;
- e) les instruments utilisés pour transférer le risque de crédit ne peuvent pas comporter de conditions restreignant le montant du risque de crédit transféré, notamment :
 - clauses limitant de façon matérielle la protection de crédit ou le transfert du risque de crédit (par ex. : seuils d'importance relative en deçà desquels la protection de crédit est censée ne pas être appelée, même si un événement affecte la qualité de crédit, ou dispositions prévoyant la résiliation de la protection en cas de détérioration de la qualité des expositions sous-jacentes);
 - clauses exigeant que l'établissement initiateur modifie les expositions sous-jacentes en vue d'améliorer la qualité (en moyenne pondérée) du portefeuille de créances;
 - clauses augmentant le coût de la protection de crédit en cas de détérioration de la qualité du portefeuille de créances;
 - clauses prévoyant un accroissement des intérêts versés aux parties autres que l'établissement initiateur (investisseurs et tiers fournissant un rehaussement de crédit) en cas de détérioration de la qualité de crédit du portefeuille de créances de référence;
 - clauses prévoyant que l'établissement initiateur puisse augmenter le niveau initial de sa position de premières pertes ou rehaussement de crédit.
- f) il est nécessaire d'obtenir confirmation, auprès d'un conseiller juridique qualifié, du caractère exécutoire de la protection du crédit dans tous les pays ou juridictions concernés;

- g) les options de liquidation anticipée doivent satisfaire aux conditions précisées au paragraphe 557 de la sous-section 5.3.3.

556. Pour les titrisations synthétiques, les effets de l'application des techniques ARC pour couvrir l'exposition sous-jacente sont traités conformément aux paragraphes 109 à 210 de la section 4.1. En cas d'asymétrie des échéances, les fonds propres réglementaires seront déterminés conformément aux paragraphes 202 à 205 de la sous-section 4.1.6. Lorsque les expositions du portefeuille d'actifs sous-jacent sont d'échéances différentes, la plus longue d'entre elles définit l'échéance du portefeuille. Les asymétries des échéances peuvent exister dans le cadre des titrisations synthétiques quand, par ex. : une institution recourt aux dérivés de crédit pour transférer à des tiers, en totalité ou en partie, le risque de crédit d'un portefeuille d'actifs donné. Le dénouement du dérivé de crédit met fin à la transaction. Par conséquent, l'échéance effective des tranches de titrisation synthétique peut être différente de celle des expositions sous-jacentes. L'institution initiatrice doit, dans une titrisation synthétique, appliquer le régime suivant à ce type d'asymétrie des échéances. Une institution qui fait appel à l'approche standard pour la titrisation doit déduire toutes les positions conservées non notées ou notées de qualité inférieure à BBB-.

Note de l'Autorité

Les exigences suivantes s'appliquent aux titrisations, qu'elles soient classiques ou synthétiques :

- l'institution doit comprendre les risques inhérents de l'activité, savoir structurer et gérer ces transactions et doter adéquatement les fonctions relatives aux transactions;
- les modalités de toutes les transactions entre l'institution et la SAH doivent à tout le moins respecter les conditions du marché (et les frais sont acquittés sans tarder) et rencontrer les normes de crédit habituelles de l'institution. Le comité du crédit ou une structure tout aussi indépendante doit approuver chaque transaction;
- les plans de fonds propres et de liquidité d'une institution doivent tenir compte du besoin potentiel de financer une augmentation de l'actif au bilan pour des motifs d'amortissement anticipé ou d'événements liés à l'échéance des titres. Si l'Autorité estime que la planification est insuffisante, il peut relever les exigences de fonds propres de l'institution;
- les exigences de fonds propres relatives aux transactions de titrisation de l'actif se limitent à celles énoncées dans la présente ligne directrice si l'institution ne procure que le niveau de soutien (rehaussement de crédit ou de liquidité) auquel elle s'est engagée dans les diverses ententes qui définissent et restreignent les niveaux de pertes assumées par l'institution.

5.3.3 Exigences opérationnelles pour les options de liquidation anticipée et traitement de ces options

557. Aucune exigence de fonds propres due à la présence d'une option de liquidation anticipée ne sera nécessaire si les conditions suivantes sont réunies :
- i) l'exercice ne doit pas être obligatoire, en droit ou en substance, mais doit rester à la discrétion de l'établissement initiateur;
 - ii) l'option ne doit pas être structurée dans le but d'éviter l'imputation des pertes aux rehaussements de crédit ou positions détenues par les investisseurs, ni d'aucune façon destinée à apporter un rehaussement de crédit; et
 - iii) l'option de liquidation ne peut être exercée que s'il reste 10 % ou moins du portefeuille sous-jacent initial ou des titres émis ou de la valeur du portefeuille de référence dans le cas de transactions de titrisation synthétiques.

Note de l'Autorité

Une entente qui autorise l'institution à acheter les actifs restants d'un bloc lorsque le solde de ces actifs ne dépasse pas 10 % du bloc initial est considérée comme une option de liquidation anticipée et ne requiert pas de fonds propres. Toutefois, une option de liquidation anticipée qui permet le rachat des prêts restants lorsque le solde est supérieur à 10 % de la valeur initiale du bloc ou qui permet l'achat d'actifs non productifs est considérée comme un rehaussement de premier niveau.

558. Les transactions de titrisation qui comportent une option de liquidation anticipée ne répondant pas à l'ensemble des conditions exposées au paragraphe 557 ci-dessus résultent en une exigence de fonds propres pour l'institution initiatrice. Dans une titrisation classique, les expositions sous-jacentes doivent être traitées comme si elles n'avaient pas été titrisées. En outre, les institutions ne doivent pas comptabiliser les plus-values sur cessions, telles que définies au paragraphe 562 de la sous-section 5.4.1.

Dans une titrisation synthétique, l'institution qui acquiert la protection doit détenir des fonds propres correspondant au montant total des expositions titrisées comme si elles ne bénéficiaient d'aucune protection contre le risque de crédit associé à ces dernières. Si une transaction de titrisation synthétique intègre une option d'achat (autre qu'une option de liquidation anticipée) qui met un terme effectif à la transaction et à la protection acquise à une date spécifique, l'institution doit traiter la transaction conformément au paragraphe 556 de la sous-section 5.3.2 et aux paragraphes 202 à 205 de la sous-section 4.1.6.

559. S'il s'avère que, lorsqu'elle est exercée, l'option de liquidation anticipée sert de rehaussement de crédit (c'est-à-dire qu'elle constitue une forme de protection implicite de la part de l'institution), elle doit être traitée comme une transaction de titrisation.

5.4 Traitement des expositions de titrisation

5.4.1 Calcul des exigences de fonds propres

560. Les institutions sont tenues de détenir des fonds propres réglementaires couvrant toutes leurs expositions de titrisation, y compris celles relatives aux techniques d'atténuation du risque de crédit utilisées dans le cadre d'une transaction de titrisation, à des investissements dans des titres adossés à des créances, à la conservation d'une tranche subordonnée, à l'octroi d'une ligne de crédit ou d'un rehaussement de crédit (voir sections suivantes). Les expositions de titrisation rachetées doivent être traitées comme des expositions de titrisation conservées.

(i) Déduction/ Coefficients de pondération de 12501 250 %

561. Les expositions de titrisations qui étaient précédemment déduites des fonds propres sont désormais pondérées à 12501 250 %. Les coupons détachés uniquement représentatifs de flux d'intérêts (nets du montant déduit des fonds propres de la catégorie 1 conformément au paragraphe 562) doivent être pondérés à 12501 250 %. Les éléments qui sont pondérés à 12501 250 % peuvent être calculés nets de toutes provisions individuelles correspondant aux expositions de titrisation.

562. Les institutions sont tenues de déduire des fonds propres de la catégorie 1 toute augmentation de capital résultant de transactions de titrisation telles que celles liées à des produits futurs sur marges d'intérêt (PFMI) donnant lieu à une augmentation dans les fonds propres réglementaires. Une telle augmentation de fonds propres est dénommée « plus-value » aux fins du dispositif de titrisation.

563. Paragraphe retiré – destiné aux institutions utilisant une approche fondée sur les notations internes.

(ii) Soutien implicite

564. Lorsqu'une institution apporte un soutien implicite à une transaction de titrisation, elle doit, au minimum, détenir des fonds propres couvrant toutes les expositions liées à cette transaction, comme si celles-ci n'avaient pas été titrisées. Par ailleurs, elle n'est pas autorisée à comptabiliser les plus-values sur cession, telles que définies au paragraphe 562. En outre, elle est tenue de rendre publique l'information suivante :

a) l'octroi d'un soutien non contractuel;

- b) l'impact de ce soutien sur ses fonds propres.

5.4.2 Exigences opérationnelles pour l'utilisation des évaluations de crédit des organismes externes

565. Les exigences opérationnelles suivantes s'appliquent à l'utilisation des évaluations de crédit des organismes externes dans l'approche standard applicable à la titrisation :

- a) pour être admise aux fins du calcul de la pondération des risques, l'évaluation externe doit couvrir et refléter le montant total de l'exposition au risque de crédit encourue par l'institution au titre de tous les paiements qui lui sont dus. Par exemple, lorsqu'une institution détient une créance constituée du principal et des intérêts, l'évaluation doit pleinement prendre en compte et refléter le risque de crédit associé au respect des échéances d'amortissement du principal et des intérêts;
- b) l'évaluation doit être réalisée par un organisme externe d'évaluation du crédit (OEEC) reconnu par l'Autorité conformément aux paragraphes 90 à 108 des sous-sections 3.7.1 et 3.7.2, à l'exception suivante : à la différence de ce qui est indiqué au paragraphe 91 de la sous-section 3.7.1.2 (Accès international ~~+~~/transparence), pour qu'une évaluation du crédit soit éligible, les procédures, les méthodologies, les hypothèses et les éléments clés sur lesquelles s'appuient les évaluations doivent être rendus publics selon un principe de non-sélectivité et gratuitement¹²⁹. En d'autres termes, une notation doit être publiée sous une forme facilement disponible et incluse dans la matrice de transition de l'OEEC. En outre, l'analyse des pertes et de la trésorerie ainsi que la sensibilité des notes à l'évolution des hypothèses de notation sous-jacentes devraient être rendues publiques. En conséquence, les notations qui sont mises à la seule disposition des parties à une transaction ne satisfont pas à cette exigence;
- c) les OEEC reconnus doivent avoir apporté la preuve de leur expertise dans l'évaluation des titrisations, démontrée, par exemple, par leur expérience sur le marché;
- d) une institution doit appliquer de façon homogène, à toutes les expositions de titrisation d'un type donné, les évaluations externes de crédit provenant d'OEEC reconnus. Par ailleurs, elle ne peut pas utiliser les évaluations de crédit d'un OEEC pour une ou plusieurs tranches et celles d'un autre OEEC pour d'autres positions (acquises ou conservées) au sein de la même structure de titrisation que celle-ci soit notée ou non notée par le premier OEEC. Lorsqu'il est possible d'utiliser les notations d'au moins deux OEEC reconnus et que ces derniers évaluent différemment le risque

¹²⁹ Si l'évaluation de crédit éligible n'est pas fournie gratuitement, l'OEEC devrait en donner une raison valable, dans le cadre de son code de conduite disponible publiquement, conformément au principe d'application du code de conduite de l'OICV à l'intention des OEEC : « en cas de non-respect des règles, l'OEEC est tenue de se justifier ».

de crédit de la même exposition de titrisation, les paragraphes 96 à 98 de la sous-section 3.7.2.2, s'appliquent;

- e) lorsqu'un garant éligible défini au paragraphe 195 de la sous-section 4.1.5, fournit directement à une SAH une ARC prise en compte dans l'évaluation externe de crédit affectée à une exposition de titrisation, il convient d'utiliser le coefficient de pondération correspondant à l'évaluation externe du crédit. Afin d'éviter tout double comptage, aucune reconnaissance prudentielle additionnelle n'est admise. Si le fournisseur d'ARC n'est pas reconnu comme garant éligible (paragraphe 195 de la sous-section 4.1.5), les expositions de titrisation couvertes doivent être traitées comme si elles n'étaient pas notées;
- f) dans le cas où l'ARC ne bénéficie pas à la SAH, mais à une exposition de titrisation spécifique au sein d'une structure donnée (par ex. : tranche de TAC), l'institution doit traiter l'exposition comme si elle n'était pas notée, puis appliquer le régime ARC précisé au chapitre 4 pour la prise en compte de la couverture.
- g)
 - (i) Aux fins du calcul de la pondération des risques, une institution ne peut se fonder sur une évaluation externe de crédit lorsque cette évaluation s'appuie au moins en partie sur un soutien non capitalisé fourni par l'institution. Par exemple, si une institution achète un PCAA alors qu'elle fournit une exposition de titrisation non capitalisée à l'échelle du programme PCAA (par ex. : une facilité de trésorerie ou un rehaussement de crédit) et que cette exposition joue un rôle dans la détermination de l'évaluation du crédit du PCAA, l'institution doit considérer le PCAA comme s'il n'était pas noté. L'institution doit continuer de détenir des fonds propres pour couvrir les autres expositions de titrisation (par ex. : la facilité de trésorerie ou le rehaussement de crédit).
 - (ii) Le traitement décrit à l'alinéa 565(g)(i) s'applique également aux expositions détenues dans le portefeuille de négociation. L'exigence de fonds propres d'une institution pour des expositions détenues dans le portefeuille de négociation ne peut être inférieure au montant exigé par les expositions du portefeuille bancaire.
 - (iii) Les institutions peuvent reconnaître le chevauchement de leurs expositions en accord avec le paragraphe 581. Par exemple, une institution qui fournit une facilité de trésorerie soutenant 100 % du PCAA émis par le programme PCAA et qui achète 20 % de l'encours du PCAA de ce programme pourrait reconnaître un chevauchement de 20 % (100 % de facilité de trésorerie + 20 % du papier commercial détenu – 100 % du papier commercial émis = 20 %). Si l'institution a fourni une facilité de trésorerie couvrant 90 % de l'encours du PCAA et qu'elle a acheté 20 % du PCAA, les deux expositions se chevauchent (90 % de facilité de trésorerie + 20 % du papier commercial détenu – 100 % du papier commercial

émis = 10 %). Si l'institution a fourni une facilité de trésorerie couvrant 50 % de l'encours du PCAA et a acheté 20 % du PCAA, les deux expositions seraient traitées comme s'il n'y avait pas de chevauchement. Lorsque les exigences de fonds propres du risque spécifique pour les expositions du portefeuille de négociation et les exigences de fonds propres pour les expositions du portefeuille bancaire se chevauchent, l'institution pourrait reconnaître ce chevauchement dans la mesure où elle peut calculer et comparer les exigences de fonds propres pour les expositions en question.

5.4.2.1 Information reliée aux sûretés sous-jacentes soutenant les expositions de titrisation

- 565(i). Afin de pouvoir utiliser le Cadre de titrisation, l'institution doit disposer de l'information spécifiée dans les paragraphes 565(ii) à 565(iv).
- 565(ii). En règle générale, une institution doit, de façon continue, avoir une compréhension exhaustive des risques de chacune de ses expositions de titrisation, qu'elles soient au bilan ou non, et des portefeuilles sous-jacents à ses expositions de titrisation.
- 565(iii). Les institutions doivent avoir accès à l'information relative à la performance des portefeuilles sous-jacents, de façon continue et en temps opportun. Cette information peut inclure, selon le cas : le type d'exposition; le pourcentage des prêts en souffrance depuis 30, 60 et 90 jours; les taux de défaut, les taux de paiement anticipé; les saisies hypothécaires; le type de propriété; le taux d'occupation; la note de crédit moyenne ou autres mesures de solvabilité; le ratio prêt-valeur moyen; ainsi que la diversification par industrie et par zone géographique. Pour les retitrisations, les institutions devraient avoir de l'information non seulement sur les tranches de titrisation sous-jacentes, telles que le nom et la qualité du crédit de l'émetteur, mais aussi sur les caractéristiques et la performance des portefeuilles sous-jacents aux tranches de titrisation.
- 565(iv). L'institution doit avoir une compréhension approfondie de toutes les composantes structurelles d'une transaction de titrisation qui pourrait avoir un impact significatif sur la performance des expositions de l'institution à la transaction, comme l'ordre contractuel d'imputation des pertes et les seuils connexes, les rehaussements de crédit, les lignes de crédit, les seuils de valeur de marché et les définitions de défaut spécifiques à la transaction.

5.4.3 Approche standard pour les expositions de titrisation

(i) Champ d'application

566. Les institutions appliquant l'approche standard au risque de crédit pour le type d'exposition sous-jacente titrisée doivent utiliser l'approche standard relative à la titrisation.

(ii) Pondérations

567. L'actif pondéré d'une exposition de titrisation est calculé en multipliant le montant de la position par le coefficient de pondération approprié, déterminé conformément aux tableaux ci-après. Les institutions doivent d'abord appliquer un FCEC aux positions de hors bilan, puis multiplier le résultat par un coefficient de pondération. Si l'exposition est notée, le FCEC est de 100 %. Les positions à long terme non notées ou affectées d'une notation inférieure ou égale à B+ et les positions à court terme bénéficiant d'une note autre que A-1/P-1, A-2/P-2, A-3/P-3 doivent être multipliées par un coefficient de pondération de ~~1250~~ 250 %, de même que les positions à court terme non notées, à l'exception des situations décrites aux paragraphes 571 à 575 de la présente sous-section.

Notation¹³⁰ des crédits à long terme

Évaluation externe de crédit		AAA à AA-	A+ à A-	BBB+ à BBB-	BB+ à BB-	B+ et moins ou non notée
Pondération de risque	Expositions de titrisation	20 %	50 %	100 %	350 %	1 250 %
	Expositions de retitrisation	40 %	100 %	225 %	650 %	1 250 %

Notation des crédits à court terme

Évaluation externe de crédit		A-1/P-1	A-2/P-2	A-3/P-3	Autre notation ou non notée
Pondération de risque	Expositions de-titrisation	20 %	50 %	100 %	1 250 %
	Expositions de retitrisation	40 %	100 %	225 %	1 250 %

Note de l'Autorité

La correspondance des notes à court terme et à long terme aux catégories de notation des agences de notation reconnues par l'Autorité dans la présente ligne directrice, décrite aux sous-sections 3.7.2.1 et 3.7.2.5 s'applique aussi à cette section. Les coefficients de pondération des risques attribués aux catégories de notation applicables aux transactions de titrisation varient parfois de ceux attribués aux catégories de notation dans la sous-section 3.7.2.

¹³⁰ Les notations utilisées dans les tableaux sont fournies uniquement à titre d'exemple et n'indiquent aucune préférence ni un soutien ni une adhésion à un système particulier de notation externe.

568. Le régime de fonds propres appliqué aux positions conservées par les établissements initiateurs, les lignes de crédit, l'ARC et les titrisations d'expositions renouvelables sont analysées séparément. Le traitement des options de rachat anticipé est exposé aux paragraphes 557 à 559 de la sous-section 5.3.3.

Les investisseurs peuvent prendre en compte les notations de moindre qualité

569. Seuls les tiers investisseurs, et non les institutions agissant en qualité d'établissements initiateurs, peuvent prendre en compte les évaluations externes de crédit équivalentes à BB+ ou BB- aux fins de la pondération des expositions de titrisation.

Les établissements initiateurs doivent déduire les expositions de notation inférieure à BBB-

570. Les établissements initiateurs, définis au paragraphe 543 de la sous-section 5.2.1, doivent multiplier toutes les expositions de titrisation conservées affectées d'une note de moindre qualité (inférieure à BBB-) par un coefficient de ~~1250~~1 250 %

(iii) Exceptions au traitement général des expositions de titrisation non notées

571. Les deux tableaux précédents indiquent que les expositions de titrisation non notées sont à multiplier par un coefficient de pondération de ~~1250~~1 250 % aux exceptions suivantes près :

- a) l'exposition la plus prioritaire de la transaction de titrisation;
- b) les expositions de deuxièmes pertes ou expositions prioritaires dans les programmes PCAA et qui satisfont aux conditions précisées au paragraphe 574;
- c) les lignes de crédit éligibles.

Traitement des expositions de titrisation les plus prioritaires non notées

572. Si l'exposition la plus prioritaire d'une titrisation classique ou synthétique n'est pas notée, l'institution qui la détient ou la garantit peut déterminer la pondération en appliquant le principe de transparence, à condition d'avoir à tout moment connaissance de la composition du portefeuille de créances sous-jacent. Les institutions ne sont pas tenues de prendre en compte les *swaps* de taux ou de devises pour déterminer si une exposition est la plus prioritaire d'une transaction de titrisation aux fins de l'application du principe de transparence.

573. Selon le principe de transparence, l'exposition la plus prioritaire non notée se voit affecter la pondération moyenne applicable aux expositions sous-jacentes, sous réserve du processus de surveillance prudentielle. Lorsque l'institution

n'est pas en mesure de déterminer les coefficients de pondération à appliquer aux expositions de crédit sous-jacentes, un coefficient de pondération de ~~1250~~ 1 250 % doit être appliqué à l'exposition.

Traitement des expositions de deuxièmes pertes ou expositions prioritaires dans les programmes PCAA

574. Les expositions de titrisation non notées apportées par des institutions en qualité de promoteurs de programmes PCAA n'ont pas à être pondérées à ~~1250~~ 1 250 % si elles satisfont aux conditions suivantes :

- a) d'un point de vue économique, l'exposition est une position de « deuxièmes pertes » ou mieux et la position de « premières pertes » fournit une protection de crédit importante à la position de « deuxièmes pertes »;
- b) le risque de crédit associé a reçu une note de bonne qualité (BBB- ou supérieure);
- c) l'institution détenant l'exposition de titrisation non notée ne conserve ni ne fournit la position de « premières pertes ».

575. Lorsque ces conditions sont remplies, le coefficient de pondération en fonction du risque le plus élevé des deux valeurs suivantes est appliqué :

- a) 100 %; ou
- b) le coefficient de pondération le plus élevé parmi ceux applicables aux expositions sous-jacentes couvertes par la ligne de crédit.

Coefficients de pondération applicables aux lignes de crédit éligibles

576. Pour les lignes de crédit éligibles, définies au paragraphe 578, dans le cas où les conditions d'utilisation des évaluations de crédit des organismes externes prévues au paragraphe 565 de la sous-section 5.4.2 ne sont pas satisfaites, le coefficient de pondération appliqué à l'équivalent-risque de crédit de l'exposition est égal à la pondération la plus élevée parmi celles applicables aux expositions sous-jacentes couvertes par la ligne de crédit.

(iv) Facteurs de conversion des expositions hors bilan en équivalent-risque de crédit

577. Aux fins du calcul des exigences de fonds propres, les institutions doivent, sur la base des critères définis ci-après, établir si une exposition de titrisation hors bilan peut être admise comme « facilité de trésorerie éligible » ou comme « avance en compte courant éligible provenant d'un organisme de gestion »; un facteur de conversion en équivalent-risque de crédit de 100 % est appliqué à toutes les autres expositions de titrisation hors bilan.

Lignes de crédit éligibles

578. Les institutions peuvent traiter les expositions de titrisation hors bilan comme des lignes de crédit éligibles si elles satisfont aux conditions minimales suivantes :
- a) la documentation de la ligne de crédit doit clairement identifier et limiter les circonstances dans lesquelles elle peut être utilisée. Les tirages doivent être limités au montant susceptible d'être totalement remboursé en cas de liquidation des expositions sous-jacentes et de tous les rehaussements de crédit apportés par le vendeur. En outre, la ligne de crédit ne doit pas couvrir les pertes subies dans le portefeuille d'expositions sous-jacent avant un tirage ni être structurée de telle sorte que les tirages soient certains (ce dont attesteraient des prélèvements réguliers ou continus);
 - b) si les expositions devant être financées par la ligne de crédit bénéficient d'une notation externe, la ligne de crédit ne peut être utilisée que pour financer les titres faisant l'objet d'une notation externe BBB- ou mieux au moment du financement;
 - c) la ligne de crédit ne peut être tirée que lorsque tous les rehaussements de crédit (propres à une transaction et à l'ensemble du programme) dont elle peut bénéficier ont été épuisés; et
 - d) le remboursement des tirages (actifs acquis ou crédits obtenus en vertu de contrats d'achat ou de crédit préalables) ne doit pas être subordonné aux intérêts de tout détenteur d'obligations du programme (par ex. : programme PCAA,), ni lié à une clause de report ou de renonciation.
579. Lorsque ces conditions sont remplies, l'institution peut appliquer un FCEC de 50 % aux lignes de crédit sans égard à leur échéance. Toutefois, si la notation externe de la ligne de crédit elle-même est utilisée aux fins de la pondération des risques, un FCEC de 100 % doit être appliqué.
580. (Abrogé).

Traitement du chevauchement d'expositions

581. Une institution peut fournir divers types de lignes de crédit pouvant être tirées dans différentes conditions. Une même institution peut octroyer plusieurs lignes de crédit. Étant donné la diversité des éléments déclencheurs, il peut arriver qu'une institution couvre deux fois les expositions sous-jacentes. En d'autres termes, il est possible que les lignes de crédit se chevauchent puisque le tirage de l'une d'elles peut restreindre ou empêcher l'utilisation d'une autre. En cas de chevauchement de lignes de crédit apportées par la même institution, celle-ci n'est pas tenue de relever en double l'exigence de fonds propres; elle doit uniquement détenir des fonds propres au titre de la position couverte par le chevauchement (lignes de crédit et/ou rehaussements de crédit). Lorsque les expositions concernées sont soumises à des FCEC différents, l'institution doit

appliquer le plus élevé. Cependant, quand les lignes de crédit à l'origine du chevauchement sont octroyées par différentes institutions, chacune doit détenir des fonds propres en regard du montant maximum de la ligne de crédit.

Avances en compte courant éligibles, provenant d'un organisme de gestion

582. À la discrétion de l'Autorité et sous réserve que cette disposition soit contractuelle, un organisme de gestion peut consentir des avances en compte courant afin de préserver la continuité des paiements aux investisseurs, à condition que le remboursement des liquidités prélevées au titre de la ligne de crédit soit prioritaire par rapport aux autres créances sur les flux de trésorerie générées par le portefeuille d'expositions sous-jacent. Également à la discrétion de l'Autorité, les avances ou lignes de crédit non utilisées d'organisme de gestion, si elles sont révocables sans condition et sans préavis, peuvent se voir appliquer un FCEC de 0 %.

Note de l'Autorité

- (i) Perception et transmission des paiements

Une entité financière, dont la seule activité à l'égard d'une transaction particulière de titrisation de l'actif consiste à percevoir les paiements de principal et d'intérêt rattaché à des actifs sous-jacents et à transmettre ces fonds à la SAH ou aux investisseurs de cette dernière (ou à un fiduciaire les représentant), ne doit pas être tenue de remettre des fonds à la SAH ou à ses investisseurs, avant d'avoir reçu ces fonds des débiteurs. Si cette condition est respectée, l'activité n'exige aucun fonds propres.

L'entité financière qui perçoit des paiements de principal et d'intérêt à l'égard des actifs sous-jacents et qui verse ces fonds à la SAH ou à ses investisseurs (ou à un fiduciaire les représentant) peut également :

- structurer les transactions;
- analyser les actifs sous-jacents;
- exécuter des examens de diligence raisonnable et de crédit;
- suivre la qualité du crédit du portefeuille renfermant les actifs sous-jacents;
- fournir des avances d'organisme de gestion (voir les conditions énoncées en (ii) ci-après).

À ce titre, une entité financière doit :

- se conformer aux conditions imposées à une entité qui constitue une SAH;
- avoir dans ses dossiers des éléments prouvant que ses conseillers juridiques sont convaincus que les conditions des actifs titrisés la protègent contre toute obligation envers les investisseurs de la SAH (à l'exception des obligations contractuelles habituelles qui se rapportent à son rôle au chapitre de la perception et de la transmission des paiements);
- veiller à ce que tous les prospectus d'émission renferment une déclaration sans équivoque et très visible selon laquelle l'entité financière ne soutienne ni l'émission, ni la SAH, et ne remédiera à aucune perte du portefeuille.

Si une entité financière qui ne consent aucune avance d'un organisme de gestion respecte toutes ces conditions, l'activité n'exige aucun fonds propre.

Si une entité financière ne satisfait pas à ces conditions, elle doit conserver des fonds propres à l'égard de tous les titres de créances émis à des tiers par la SAH.

(ii) Avances d'un organisme de gestion

Une entité financière peut être tenue, en vertu d'un contrat, de fournir des fonds à une SAH pour assurer la continuité des paiements aux investisseurs de la SAH, uniquement lorsque les paiements à partir des actifs sous-jacents n'ont pas été reçus en raison d'écarts temporaires attribuables aux dates, situation par ailleurs inhabituelle. Une entité financière qui offre ce type de soutien est habituellement désignée organisme de gestion et les fonds fournis sont désignés avances d'un organisme de gestion. Si une entité financière fait fonction d'organisme de gestion, l'Autorité s'attend à ce que les conditions suivantes soient respectées :

- une avance d'un organisme de gestion n'est pas faite pour compenser les pertes au titre des flux de trésorerie qui découlent d'un défaut de l'actif;
- le mécanisme en vertu duquel les avances d'un organisme de gestion sont effectuées peut être annulé sans condition par l'organisme de gestion;
- la valeur totale des avances en espèces est limitée au montant total qui peut être transféré pour la période de perception;
- les avances d'un organisme de gestion ont préséance sur toutes les créances des investisseurs de la SAH, sur les charges et sur les autres affectations en espèces;
- le remboursement des avances s'effectue sur les montants perçus ultérieurement ou sur les rehaussements de crédit disponibles;
- les avances d'un organisme de gestion sont remboursées dans les trente et un jours ouvrables à partir de la date où le montant a été avancé;
- l'organisme de gestion évalue la probabilité de remboursement d'avances avant chacune d'elles, et les avances ne doivent être effectuées que si les normes de prêt prudentes sont respectées.

Si les conditions des sections (i) et (ii) sont toutes respectées, les entités financières doivent comptabiliser les facilités de trésorerie inutilisées comme des engagements hors bilan. Les sommes utilisées sont considérées comme des prêts figurant au bilan.

Dans tous les autres cas, les sommes ainsi affectées sont considérées comme un rehaussement de « premier niveau ».

(v) Traitement de l'atténuation du risque de crédit dans les expositions de titrisation

583. Les dispositions ci-après concernent les institutions dont les expositions de titrisation bénéficient d'une ARC (garanties, dérivés de crédit et sûretés et compensation d'éléments du bilan). Dans ce contexte, les sûretés désignent celles qui servent à couvrir le risque de crédit d'une exposition de titrisation plutôt que les expositions sous-jacentes de la titrisation.

584. Lorsqu'une institution autre que l'établissement initiateur apporte une protection de crédit à une exposition de titrisation, elle doit calculer une exigence de fonds propres au titre de l'exposition couverte comme si elle agissait en qualité

d'investisseur dans cette titrisation. Si la protection porte sur un rehaussement de crédit non noté, l'institution doit la traiter comme si elle détenait directement le rehaussement de crédit non noté.

Sûretés

585. Les sûretés éligibles se limitent à celles reconnues pour l'ARC dans l'approche standard aux paragraphes 145 et 146 de la sous-section 4.1.3. Les sûretés données par les SAH peuvent être prises en compte.

Garanties et dérivés de crédit

586. Il est possible de prendre en compte la protection de crédit apportée par les entités énumérées au paragraphe 195 de la sous-section 4.1.5. Les SAH ne sont pas reconnues comme garants.
587. Lorsque les garanties ou les dérivés de crédit répondent aux critères opérationnels minimums précisés aux paragraphes 189 à 194 de la sous-section 4.1.5, les institutions peuvent prendre en compte ce type de protection dans le calcul des exigences de fonds propres correspondant aux expositions de titrisation.
588. Les exigences de fonds propres liées à la fraction garantie/protégée seront calculées conformément à la méthodologie applicable aux techniques ARC dans l'approche standard (paragraphes 196 à 201 de la sous-section 4.1.5).

Asymétries des échéances

589. Les fonds propres réglementaires à constituer au titre des asymétries des échéances seront déterminés conformément aux paragraphes 202 à 205 de la sous-section 4.1.6. Lorsque les expositions faisant l'objet de la couverture sont d'échéances différentes, c'est celle dont l'échéance est la plus longue qui doit être utilisée.

(vi) Exigences de fonds propres en cas de clause de remboursement anticipé

Champ d'application

590. Une institution initiatrice est tenue de détenir des fonds propres au titre de tout ou d'une partie de l'intérêt des investisseurs (pour couvrir les montants utilisés et non utilisés en rapport avec les expositions titrisées) si les deux conditions suivantes sont réunies :
- a) elle cède ses expositions à une structure comportant un mécanisme de remboursement anticipé; et
 - b) les expositions cédées sont renouvelables. Il s'agit d'expositions (par ex. : créances achetées de cartes de crédit et engagements de financement

d'entreprises) pour lesquelles l'emprunteur peut effectuer des tirages et des remboursements de montant variable, avec un plafond prédéfini.

591. L'exigence de fonds propres devrait refléter le type de mécanisme déclenchant le remboursement anticipé.
592. Concernant les structures de titrisation dans lesquelles le portefeuille d'actifs sous-jacent comprend à la fois des expositions renouvelables et à terme, l'institution doit appliquer le régime des remboursements anticipés (paragraphe 594 à 605 de la présente sous-section) à la fraction du portefeuille d'actifs sous-jacent comportant des expositions renouvelables.
593. Les institutions ne sont pas tenues de calculer une exigence de fonds propres au titre de l'existence d'une clause de remboursement anticipé dans les situations suivantes :
- a) les structures rechargeables dans lesquelles les expositions sous-jacentes ne sont pas renouvelables et le remboursement anticipé met fin à la capacité de l'institution à prendre de nouvelles expositions;
 - b) les transactions portant sur des actifs renouvelables comportant des mécanismes de remboursement anticipé qui reproduisent les structures à terme (c'est-à-dire où le risque lié aux lignes de crédit sous-jacentes ne revient pas à l'établissement initiateur);
 - c) les structures dans lesquelles une institution titrise une ou plusieurs lignes de crédit et où l'investisseur reste pleinement exposé aux tirages futurs par les emprunteurs, même après un remboursement anticipé;
 - d) le mécanisme de remboursement anticipé est déclenché uniquement par des circonstances non liées à la performance des actifs titrisés ou du vendeur d'actifs, telles que d'importantes modifications de la législation ou de la réglementation fiscale.

Exigences maximales de fonds propres

594. Le total des exigences de fonds propres d'une institution appliquant le régime de remboursement anticipé est soumis à un plafond égal à la plus élevée des deux valeurs suivantes : i) montant requis pour les expositions de titrisation conservées; ii) montant des fonds propres qui devraient être détenus en l'absence de titrisation des expositions. Par ailleurs, les institutions doivent déduire le montant total de tout gain issu d'une vente et appliquer un coefficient de pondération aux coupons détachés représentatif de flux d'intérêt résultant de la transaction de titrisation conformément aux paragraphes 561 à 563 de la sous-section 5.4.1.

Mécanisme

595. L'exigence de fonds propres de l'institution initiatrice au titre de l'intérêt des investisseurs équivaut au produit des trois éléments suivants :

- a) l'intérêt des investisseurs;
- b) le FCEC approprié (voir ci-après);
- c) le coefficient de pondération applicable au type d'exposition sous-jacente, comme si les expositions n'avaient pas été titrisées.

Les FCEC sont différents selon que le remboursement anticipé des investisseurs s'effectue par le biais d'un mécanisme contrôlé ou non contrôlé et selon que les expositions titrisées sont des lignes de crédit à la clientèle de détail sans engagement (telles que créances achetées de cartes de crédit) ou d'autres lignes de crédit (telles que crédits renouvelables aux entreprises). Une ligne de crédit est considérée sans engagement si elle est révocable sans condition et sans préavis.

(vii) Détermination des FCEC en cas de clause de remboursement anticipé contrôlé

596. Un mécanisme de remboursement anticipé est contrôlé lorsqu'il satisfait à la définition du paragraphe 548 de la sous-section 5.2.6.

Expositions sans engagement au bénéfice de la clientèle de détail

597. Pour les lignes de crédit sans engagement au bénéfice de la clientèle de détail (par ex. : créances achetées de cartes de crédit) dans les titrisations comportant un mécanisme de remboursement anticipé contrôlé, les institutions doivent comparer leur marge nette moyenne sur 3 mois (définie au paragraphe 550 de la sous-section 5.2.7) avec le niveau à partir duquel elles sont obligées de renoncer à la marge nette, comme l'exige économiquement la structure (seuil de renonciation).

598. Dans les cas où la structure n'oblige pas à renoncer à la marge nette, le seuil de renonciation est réputé égal à 4,5 points de pourcentage.

599. L'institution doit diviser le niveau de la marge nette par le seuil de renonciation pour fixer les segments appropriés et appliquer les facteurs de conversion correspondants, comme indiqué dans le tableau ci-après :

Mécanisme de remboursement anticipé contrôlé

	Sans engagement		Avec engagement
Lignes de crédit à la clientèle de détail	Marge moyenne à 3 mois		FCEC 90 %
	Facteur de conversion en équivalent-crédit (FCEC)		
	133,33 % ou plus, du seuil de renonciation	FCEC 0 %	
	< 133,33 % à 100 % du seuil de renonciation	FCEC 1 %	
	< 100 % à 75 % du seuil de renonciation	FCEC 2 %	
	< 75 % à 50 % du seuil de renonciation	FCEC 10 %	
	< 50 % à 25 % du seuil de renonciation	FCEC 20 %	
25 % ou moins, du seuil de renonciation	FCEC 40 %		
Autres lignes de crédit	FCEC 90 %		FCEC 90 %

600. Les institutions sont tenues d'appliquer les FCEC décrits ci-dessus, en cas de mécanisme de remboursement anticipé contrôlé, à l'intérêt des investisseurs (paragraphe 595).

Autres expositions

601. Toutes les autres transactions de titrisation renouvelables (celles qui sont assorties d'un engagement et toutes les expositions autres qu'envers la clientèle de détail) dotées d'un mécanisme de remboursement anticipé contrôlé reçoivent un FCEC de 90 % pour les expositions de hors bilan.

(viii) Détermination des FCEC en cas de clause de remboursement anticipé non contrôlé

602. Les mécanismes de remboursement anticipé ne répondant pas à la définition d'un mécanisme contrôlé (paragraphe 548 de la sous-section 5.2.6) sont considérés non contrôlés et soumis au régime suivant.

Expositions sans engagement au bénéfice de la clientèle de détail

603. Pour les lignes de crédit sans engagement au bénéfice de la clientèle de détail (par ex. : créances achetées de cartes de crédit) dans les titrisations comportant un mécanisme de remboursement anticipé non contrôlé, les institutions doivent établir la comparaison décrite aux paragraphes 597 et 598 de la présente sous-section.

604. L'institution doit diviser le niveau de la marge nette par le seuil de renonciation pour fixer les segments appropriés et appliquer les facteurs de conversion correspondants, tel qu'indiqué dans le tableau ci-après :

Mécanisme de remboursement anticipé non contrôlé

	Sans engagement		Avec engagement
Lignes de crédit à la clientèle de détail	Marge moyenne à 3 mois Facteur de conversion en équivalent-crédit (FCEC)		FCEC 90 %
	133,33 % ou plus, du seuil de renonciation	FCEC 0 %	
	< 133,33 % à 100 % du seuil de renonciation	FCEC 5 %	
	< 100 % à 75 % du seuil de renonciation	FCEC 15 %	
	< 75 % à 50 % du seuil de renonciation	FCEC 10 %	
	< 50 % à 25 % du seuil de renonciation	FCEC 50 %	
	25 % ou moins du seuil de renonciation	FCEC 100 %	
Autres lignes de crédit	FCEC 100 %		FCEC 100 %

Autres expositions

605. Toutes les autres transactions de titrisation renouvelables (celles qui sont assorties d'un engagement et toutes les expositions autres que celle envers la clientèle de détail) dotées d'un mécanisme de remboursement anticipé non contrôlé reçoivent un FCEC de 100 % pour les expositions de hors bilan.
606. à 643. Paragraphes retirés – destinés aux institutions autorisées à utiliser une approche fondée sur les notations internes pour les opérations de titrisation.

Chapitre 6. Risque opérationnel

6.1. Définition du risque opérationnel

644. Le risque opérationnel se définit comme le risque de pertes résultant de carences ou de défauts attribuables à des procédures, à des personnes et systèmes internes ou à des événements extérieurs. La définition inclut le risque juridique¹³¹, mais exclut les risques stratégiques et d'atteinte à la réputation.

6.2. Méthodologies de mesure

645. Le cadre décrit ci-après présente deux méthodes de calcul des exigences de fonds propres au titre du risque opérationnel, par ordre croissant de complexité et de sensibilité au risque :

- i) — approche indicateur de base;
- ii) — approche standard;

646. Les institutions sont invitées à passer de l'approche la plus simple à la plus complexe à mesure qu'elles développent des systèmes et des pratiques de mesure plus élaborés du risque opérationnel. Les critères d'agrément de l'approche standard sont exposés ci-après.

647. Les institutions exposées à un risque opérationnel important (par ex. : établissements spécialisés offrant des services de traitement de cartes de paiement) sont censées utiliser une formule plus élaborée que l'approche indicateur de base et correspondant à leur profil de risque¹³². Une institution sera autorisée à utiliser l'approche indicateur de base pour certaines parties de leurs activités et standard pour d'autres, sous certaines conditions (Note de l'Autorité, sous-section 6.4).

648. Une institution ne pourra pas, sans l'autorisation écrite de l'Autorité, revenir à l'approche indicateur de base après avoir été autorisée à utiliser l'approche standard. Toutefois, si l'Autorité détermine qu'une institution ne répond plus aux critères d'éligibilité à l'approche standard, elle peut lui demander de revenir à l'approche indicateur de base pour une partie ou l'ensemble de ses activités, jusqu'à ce qu'elle satisfasse aux conditions posées par l'Autorité pour utiliser à nouveau l'approche standard.

¹³¹ Le risque juridique inclut, entre autres, l'exposition à des amendes, pénalités et dommages exemplaires pour faute résultant de l'exercice de surveillance prudentielle ainsi que de transactions privées.

¹³² L'Autorité examinera l'exigence de fonds propres correspondant à l'approche (indicateur de base ou standard) utilisée par l'institution en regard du risque opérationnel afin d'en déterminer la crédibilité d'ensemble, notamment par rapport aux institutions comparables. Si les résultats manquent de crédibilité, l'Autorité envisagera une action dans le cadre de son processus de surveillance prudentielle.

6.2.1. Approche indicateur de base

649. Les institutions appliquant l'approche indicateur de base doivent, au titre du risque opérationnel, détenir des fonds propres correspondant à la moyenne sur les trois dernières années d'un pourcentage fixe (alpha) de leur produit annuel brut moyen positif. Pour calculer la moyenne, il convient d'exclure les chiffres d'une année pour laquelle le produit annuel brut est négatif ou égal à zéro du numérateur et du dénominateur¹³³. L'exigence peut être exprimée ainsi :

$$K_{AIB} = [\sum(PB_{1...n} \times \alpha)]/n$$

où :

- K_{AIB} = exigence de fonds propres selon l'approche indicateur de base
- $PB_{1...n}$ = produit annuel brut, s'il est positif, sur les trois années écoulées
- n = nombre d'années, sur les trois écoulées, pour lesquelles le produit annuel est positif
- α = 15 %, coefficient fixé par le Comité de Bâle, représentant la proportion entre le niveau de fonds propres de l'ensemble du secteur bancaire et l'indicateur correspondant.

Note de l'Autorité

Les entités financières nouvellement constituées qui appliquent l'approche indicateur de base et dont les données sur le produit brut couvrent moins de 12 trimestres devraient calculer les exigences de fonds propres au titre du risque opérationnel en utilisant les données sur le produit brut disponibles afin de déterminer des valeurs approximatives pour les périodes pour lesquelles les données sont inexistantes (trois années de données sont requises). Les entités financières doivent consulter les instructions afférentes au formulaire de divulgation de l'Autorité sur les normes de fonds propres.

650. Le produit brut correspond aux produits d'intérêts nets et autres produits d'exploitation¹³⁴. Il est calculé :

- brut de toutes les provisions (par ex. : pour intérêts impayés);
- brut des frais d'exploitation, dont les commissions versées aux prestataires de services d'externalisation¹³⁵;

¹³³ Si le produit annuel brut négatif introduit une distorsion dans l'exigence de fonds propres prévue au présent chapitre, l'Autorité envisagera une action prudentielle appropriée en vertu de son processus de surveillance prudentielle.

¹³⁴ Définis, au niveau national, par l'autorité de contrôle et/ou les normes comptables nationales.

¹³⁵ À l'inverse des commissions payées pour des services externalisés, les commissions reçues par les institutions qui fournissent des services d'externalisation entrent dans la définition du produit brut.

- excluant les plus ou moins-values réalisées à partir de cessions de titres du portefeuille bancaire¹³⁶;
- excluant les éléments exceptionnels ou inhabituels et produits des activités d'assurance.

Note de l'Autorité

Les institutions devraient consulter la définition du produit brut à utiliser au moment de calculer les fonds propres au titre du risque opérationnel selon l'approche indicateur de base ou selon l'approche standard qu'on trouvera dans les instructions pour remplir le relevé des normes de fonds propres.

Note de l'Autorité

L'Autorité s'attend à ce que les institutions effectuent un rapprochement entre le produit brut déclaré et les montants figurant dans les états financiers audités. Cette information doit être remise à l'Autorité à sa demande.

Ces rapprochements doivent préciser les éléments qui sont exclus du calcul du risque opérationnel conformément à la définition du produit brut, mais qui sont inclus dans les états financiers audités.

Note de l'Autorité

Lorsqu'une institution procède à une acquisition d'envergure, le calcul des fonds propres pour risque opérationnel doit être ajusté pour tenir compte de ces activités. Étant donné que le calcul du produit brut est fondé sur une moyenne mobile de 12 trimestres, le produit brut des quatre plus récents trimestres de l'activité acquise doit être fondé sur les montants réels du produit brut déclarés par l'activité acquise. Des estimations peuvent être utilisées pour les huit trimestres précédents si les montants réels ne sont pas disponibles.

Les institutions appliquant l'approche indicateur de base doivent utiliser les montants réels du produit brut des quatre plus récents trimestres. Des estimations peuvent être utilisées pour les huit trimestres précédents si les montants réels ne sont pas disponibles.

Quand une institution procède à un dessaisissement, le calcul du produit brut peut être ajusté, avec l'autorisation écrite de l'Autorité, pour tenir compte de ce dessaisissement.

651. Comme l'approche indicateur de base constitue la méthodologie élémentaire, le présent cadre ne soumet son utilisation à aucune condition spécifique. Les institutions appliquant cette approche sont toutefois appelées à respecter les

¹³⁶ Les plus ou moins-values de cession de titres réalisées classés comme « détenus jusqu'à échéance » et « disponibles à la vente », qui sont des éléments courants du portefeuille bancaire (aux termes de certaines normes comptables), sont également exclues de la définition du produit brut.

recommandations du Comité de Bâle figurant dans le document «*Principes pour la saine gestion du risque opérationnel*» (juin 2011).

6.2.2. Approche standard¹³⁷ ¹³⁸

652. Dans l'approche standard, les activités des institutions sont réparties en huit secteurs d'activités (financement des entreprises, activités de marché, banque de détail, banque commerciale, paiement et règlement, fonctions d'agent, gestion d'actifs et courtage de détail), décrits dans l'Annexe 6-I.
653. Pour chaque secteur d'activités, le produit brut sert d'indicateur global du volume d'activité et, partant, du degré d'exposition au risque opérationnel. L'exigence de fonds propres pour chaque secteur d'activités est calculée en multipliant le produit brut par un facteur (nommé bêta) spécifique. Bêta représente une mesure approchée de la relation, pour l'ensemble du secteur bancaire, entre l'historique des pertes imputables au risque opérationnel pour un secteur d'activités donné et le montant agrégé du produit brut de ce secteur. Il convient de noter que, dans l'approche standard, le produit brut se mesure

¹³⁷ Le Comité de Bâle a l'intention de réexaminer le calibrage des approches indicateur de base et standard lorsque des données plus sensibles au risque seront disponibles. Un tel recalibrage n'aurait pas pour but d'influer notablement sur le calibrage global de la composante risque opérationnel de l'exigence de fonds propres prévue par le présent chapitre.

¹³⁸ Approche standard alternative

L'Autorité peut, à sa discrétion, autoriser une institution financière à appliquer l'approche standard alternative (ASA), à condition qu'elle puisse démontrer que celle-ci apporte une amélioration, permettant par exemple d'éviter un double comptage des risques. Une fois qu'elle aura adopté une approche ASA, l'institution financière ne pourra pas revenir à l'approche standard sans l'autorisation de l'Autorité. Il n'est pas envisagé de permettre aux institutions financières importantes détenant des portefeuilles diversifiés sur les principaux marchés d'utiliser l'approche ASA.

Aux termes de l'ASA, l'exigence de fonds propres au titre du risque opérationnel et sa méthodologie de calcul sont identiques à celles de l'approche standard, sauf pour deux secteurs d'activités : banque de détail et banque commerciale. Pour ceux-ci, les prêts et avances – multipliés par un facteur fixe « m » – sont utilisés au lieu du produit brut comme indicateur de risque; les bêta sont identiques à ceux de l'approche standard. L'exigence de fonds propres ASA au titre du risque opérationnel pour opérations de détail (la formule de base étant identique pour l'activité de banque commerciale) est exprimée de la façon suivante :

$$K_{NI} = \beta_{NI} \times m \times PA_{NI}$$

où :

K_{NI} correspond à l'exigence de fonds propres pour l'activité de détail

β_{NI} correspond au bêta pour l'activité de détail

PA_{NI} correspond au total de l'encours des prêts et avances à la clientèle de détail (non pondérés des risques et avant déduction des provisions), calculé en moyenne sur les trois années écoulées

M est égal à 0,035.

Aux fins de l'ASA, le total des prêts et avances dans l'activité de détail comprend l'ensemble des montants tirés sur les portefeuilles de crédit suivants : détail; PME assimilées à la clientèle de détail; acquisition de créances de la clientèle de détail. Pour la banque commerciale, le total des prêts et avances comprend les montants tirés sur les portefeuilles de crédit suivants : entreprises; emprunteurs souverains; banques; financement spécialisé; PME assimilées aux entreprises; acquisition de créances des entreprises. La valeur comptable des titres détenus dans le portefeuille bancaire doit également être incluse.

En appliquant l'ASA, les institutions, si elles le désirent, peuvent agréger leurs activités de détail et de banque commerciale, en leur affectant un bêta de 15 %. De même, les institutions financières qui ne sont pas en mesure d'affecter le produit brut aux six autres secteurs d'activités peuvent agréger le produit brut total correspondant et lui appliquer un bêta de 18 %, le produit annuel brut étant traité conformément au paragraphe 654.

Comme dans l'approche standard, l'exigence de fonds propres totale ASA représente la somme des exigences de fonds propres pour chacun des huit secteurs d'activités.

pour chaque secteur d'activités et non pour l'ensemble de l'activité de l'institution; par exemple, s'agissant du financement des entreprises, l'indicateur est le produit brut qui lui est spécifique.

654. L'exigence totale de fonds propres représente la moyenne sur trois ans des sommes des exigences de fonds propres de chacun des secteurs d'activités pour chaque année. Quelle que soit l'année considérée, les exigences de fonds propres « négatives » (résultant d'un produit brut négatif) dans tout secteur d'activités pourraient compenser sans limitation les exigences de fonds propres positives dans d'autres secteurs¹³⁹. Toutefois, lorsque l'exigence totale de fonds propres de l'ensemble des secteurs pour une année donnée est négative, alors la contribution de cette année au numérateur sera égale à zéro¹⁴⁰. Elle peut être exprimée ainsi :

$$K_{TAS} = \left\{ \sum_{\text{années } 1-3} \max[\sum(\text{PB}_{1-8} \times \beta_{1-8}), 0] \right\} / 3$$

où :

K_{TAS} = exigence de fonds propres selon l'approche standard

PB_{1-8} = produit annuel brut pour une année donnée, tel que défini ci-dessus dans l'approche indicateur de base, pour chacun des huit secteurs d'activités

β_{1-8} = pourcentage fixe, déterminé par le Comité de Bâle, représentant la relation entre le niveau de fonds propres requis et le produit brut de chacun des huit secteurs d'activités. ~~Les valeurs des bêtas sont détaillées ci-après :~~

¹³⁹ Les autorités de contrôle nationales sont libres d'adopter un traitement plus prudent du produit brut négatif.

¹⁴⁰ Si, comme pour l'approche indicateur de base, le produit annuel brut négatif introduit une distorsion dans l'exigence de fonds propres prévue dans le présent chapitre en application de l'approche standard, les superviseurs envisageront une action prudentielle appropriée dans le cadre du processus de surveillance prudentielle.

Les valeurs des bêtas sont détaillées ci-après :

Secteurs d'activités	Facteur bêta
Financement d'entreprise (β_1)	18 %
Activités de marché (β_2)	18 %
Banque de détail (β_3)	12 %
Banque commerciale (β_4)	15 %
Paiements et règlements (β_5)	18 %
Fonctions d'agent (β_6)	15 %
Gestion d'actifs (β_7)	12 %
Courtage de détail (β_8)	12 %

Note de l'Autorité

Les institutions nouvellement constituées qui prévoient appliquer l'approche standard et dont les données sur le produit brut couvrent moins de 12 trimestres devraient répondre aux critères d'agrément propres à cette approche, notamment aux exigences relatives à la ventilation en secteurs d'activités qui sont décrites à l'Annexe 6-I. Elles devraient utiliser les données disponibles sur le produit brut afin de déterminer des valeurs approximatives pour les périodes pour lesquelles les données sont inexistantes (trois années de données sont requises). Les institutions doivent consulter les instructions afférentes au formulaire de divulgation de l'Autorité sur les normes de fonds propres.

Note de l'Autorité

Lorsqu'une institution procède à une acquisition importante, le calcul des fonds propres pour risque opérationnel doit être ajusté pour tenir compte de ces activités. Étant donné que le calcul du produit brut est fondé sur une moyenne mobile de 12 trimestres, le produit brut des quatre plus récents trimestres de l'activité acquise doit être fondé sur les montants réels du produit brut déclarés par l'activité acquise. Des estimations peuvent être utilisées pour les huit trimestres précédents si les montants réels ne sont pas disponibles.

Les institutions appliquant l'approche standard doivent ventiler le produit brut des quatre plus récents trimestres de l'activité acquise dans les huit secteurs d'activités prévus par le Nouvel Accord. Quand l'institution a reçu l'allocation en pourcentage du produit brut de l'activité acquise ventilé dans les huit secteurs d'activités pour les quatre plus récents trimestres, elle peut l'appliquer au produit brut des huit trimestres précédents. Ainsi, l'exercice de ventilation de l'activité acquise ne doit être exécuté que pour les quatre plus récents trimestres. Les résultats de la ventilation peuvent être appliqués au total du produit brut de l'activité acquise pour les huit trimestres précédents pour déterminer le pourcentage attribué aux huit secteurs d'activités.

Quand une institution procède à un dessaisissement, le calcul du produit brut peut être ajusté, avec l'autorisation écrite de l'Autorité, pour tenir compte de ce dessaisissement.

Note de l'Autorité

En ce qui concerne les institutions qui mettent en œuvre l'approche standard, l'Autorité permettra à leurs filiales d'appliquer l'approche indicateur de base ou l'approche standard afin de déterminer l'exigence des fonds propres réglementaires au titre du risque opérationnel de la filiale.

655. à 659. Paragraphes retirés – destinés aux institutions autorisées à utiliser des approches de mesures avancées

6.3 Critères d'agrément

6.3.1 Approche standard¹⁴¹

660. Pour être autorisée à appliquer l'approche standard, une institution doit donner à l'Autorité l'assurance que, au minimum :

- son conseil d'administration et sa haute direction participent activement à la surveillance du cadre de gestion du risque opérationnel;
- elle dispose d'un système de gestion du risque opérationnel de conception saine et mis en œuvre avec intégrité;

¹⁴¹ L'autorité nationale qui autorise un établissement à appliquer l'approche standard alternative (ASA) doit décider des conditions requises pour cette approche, les critères d'agrément énoncés aux paragraphes 662 et 663 de cette section n'étant pas nécessairement appropriés.

- elle dispose des ressources suffisantes, au sein des principaux secteurs d'activités ainsi que des unités de contrôle et de vérification.
661. L'Autorité est en droit d'imposer à l'institution une période initiale de surveillance de l'approche standard avant qu'elle puisse l'utiliser aux fins du calcul des exigences de fonds propres réglementaires.
662. L'institution doit élaborer des procédures spécifiques et établir des critères consignés par écrit pour ventiler le produit brut de ses diverses activités entre les secteurs d'activités et activités prévues par le cadre de l'approche standard. Les critères doivent faire l'objet d'un examen et d'un ajustement, selon les besoins, de façon à intégrer les nouvelles activités et les changements d'activité. Les principes présidant à cette ventilation sont exposés dans l'Annexe 6-I.
663. Certaines institutions à dimension internationale pourraient souhaiter utiliser l'approche standard. Il est donc important qu'elles disposent de systèmes adéquats pour la gestion du risque opérationnel. En conséquence, elles doivent satisfaire aux critères supplémentaires suivants pour pouvoir utiliser l'approche standard¹⁴².

Note de l'Autorité

Toute institution appliquant l'approche standard devra se conformer aux critères du paragraphe 663. L'Autorité tiendra compte du profil de risque et de la complexité de l'institution lorsqu'elle examinera les documents d'autoévaluation de la conformité à ces critères.

- a) l'institution doit être dotée d'un système de gestion du risque opérationnel où les responsabilités sont clairement attribuées à une fonction de gestion du risque opérationnel. Cette fonction est responsable : de l'élaboration de stratégies permettant d'identifier, d'évaluer, de surveiller et de contrôler/d'atténuer le risque opérationnel; de la codification des politiques et procédures de l'institution concernant la gestion et le contrôle du risque opérationnel; de la conception et de la mise en œuvre du cadre d'évaluation du risque opérationnel de l'institution; de la conception et de la mise en œuvre du système de divulgation du risque opérationnel.

¹⁴² Pour les autres institutions, l'observation de ces critères est recommandée et peut être imposée par l'Autorité, à sa discrétion.

Note de l'Autorité

Il se peut que la taille et la complexité d'une institution ne justifient pas l'existence d'une unité organisationnelle se consacrant uniquement à la gestion du risque opérationnel. Le cas échéant, une institution doit être en mesure de démontrer à l'Autorité que son cadre de gestion du risque opérationnel est adapté à la taille et à la complexité de ses opérations. En l'absence d'une telle unité indépendante, les responsabilités susmentionnées devraient échoir à des employés qui sont indépendants des activités faisant l'objet du contrôle.

L'expression « système de gestion du risque opérationnel » ne désigne pas nécessairement une application technologique conçue pour gérer le risque opérationnel systémique, quoiqu'une telle application puisse être un élément de l'approche de l'institution en la matière. Le terme « système » s'entend plutôt d'un ensemble de politiques et de processus mis en place à l'échelle de l'institution afin de cerner et d'évaluer le risque opérationnel et d'en assurer le suivi et le contrôle.

- b) dans le cadre de son système interne d'évaluation du risque opérationnel, l'institution doit enregistrer systématiquement les données relatives au risque opérationnel, notamment les pertes significatives par secteur d'activités. Le système d'évaluation doit être étroitement intégré aux processus de gestion des risques de l'institution. Les données qu'il produit doivent faire partie intégrante de ses processus de surveillance et de contrôle du profil de risque opérationnel. Par exemple, ces informations doivent tenir une place prépondérante dans la divulgation des risques, dans les rapports à la direction et dans l'analyse des risques. L'institution doit disposer de techniques pour inciter à une meilleure gestion du risque opérationnel dans l'ensemble de l'institution.

Note de l'Autorité

Toute institution qui met en œuvre l'approche standard devrait être en mesure d'en faire le suivi et de rendre compte des données pertinentes relatives au risque opérationnel, notamment les pertes significatives que subit un secteur d'activités important. Il faut que le degré de complexité de ce mécanisme de suivi et de reddition de comptes soit adapté à la taille de l'institution, en prenant en compte la structure de rapport de celle-ci, ainsi que son exposition au risque opérationnel.

- c) l'exposition au risque opérationnel (et notamment les pertes significatives subies) doit être régulièrement divulguée à la direction de l'unité concernée, à la haute direction et au conseil d'administration. L'institution doit disposer de procédures lui permettant de prendre les mesures nécessaires à la lumière des rapports à la direction.

Note de l'Autorité

Toute institution qui met en œuvre l'approche standard devrait périodiquement faire rapport sur son exposition au risque opérationnel à la haute direction et au conseil d'administration. La fréquence et la teneur de ces rapports doivent être fonction de la structure de rapport ainsi que de la nature, de la complexité et du profil de risque de l'institution. La nécessité d'officialiser le processus de production de ces rapports doit également correspondre à la structure interne de l'institution (p. ex., le nombre d'employés et la hiérarchie). Toute institution doit élaborer des procédures lui permettant de prendre des mesures adéquates au vu de l'information que renferment les rapports liés au risque opérationnel.

- d) le système de gestion du risque opérationnel de l'institution doit être bien documenté. L'institution doit avoir mis en place des procédures permettant d'assurer le respect d'un ensemble documenté de politiques, contrôles et procédures internes concernant le système de gestion du risque opérationnel, qui doit comporter des règles à appliquer en cas de non-conformité.

Note de l'Autorité

Toute institution devrait élaborer des processus pour s'assurer qu'elle respecte un ensemble documenté de politiques, de procédures et de contrôles internes relativement à la gestion du risque opérationnel.

- e) les processus de gestion et le système d'évaluation du risque opérationnel doivent faire l'objet d'une validation et d'une vérification périodique indépendante, devant porter sur les activités des unités et sur la fonction de gestion du risque opérationnel.

Note de l'Autorité

Lorsque la taille et la complexité d'une institution ne justifient pas l'existence d'une unité organisationnelle se consacrant uniquement à la gestion du risque opérationnel, la vérification indépendante doit porter particulièrement sur les processus de gestion de ce risque, et elle peut être intégrée à l'examen des activités des unités respectives qui en font l'objet.

- f) le système d'évaluation du risque opérationnel de l'institution (y compris les processus internes de validation) doit faire l'objet d'un examen périodique par les auditeurs externes et/ou l'Autorité.

Note de l'Autorité

L'Autorité n'oblige pas les institutions à se prêter à des examens de vérification externe du système d'évaluation du risque opérationnel.

664. à 679. Paragraphes retirés – destinés aux institutions autorisées à utiliser des approches de mesures avancées.

6.4 Application partielle

Note de l'Autorité

L'Autorité ne permettra que provisoirement à une institution adoptant l'approche standard d'en faire l'application partielle. Une institution pourra appliquer l'approche indicateur de base à une partie de ses opérations pendant au plus trois ans suivant l'instauration de l'approche standardisée. L'Autorité ne permettra l'application partielle de l'approche standard que si l'institution peut prouver que cette application partielle n'est pas à des fins d'arbitrage des fonds propres au niveau de l'institution telle que définie dans le champ d'application de la présente ligne directrice. Elle s'attend à ce que l'application partielle ne soit utilisée que dans des cas précis, où l'institution peut clairement justifier cette démarche.

680. à 683. Paragraphes retirés – destinés aux institutions autorisées à utiliser la méthodologie AMA pour certaines de leurs activités.

Chapitre 7. Risque de marché

683(i) à 718(cxii) inclusivement.

Paragraphes retirés – destinés aux institutions qui ont des exigences spécifiques en matière de fonds propres pour le risque de marché.

Note de l'Autorité

Définitions

Le risque de marché s'entend du risque de pertes sur les positions de bilan et hors bilan liées à la variation du prix du marché. Les risques propres à cette exigence sont les suivants :

- pour les instruments du portefeuille de négociation :
 - risque de taux d'intérêt;
 - risque sur titres de propriété.
- à l'échelle de l'institution :
 - risque de change;
 - risque sur produits de base.

Par portefeuille de négociation, on entend les positions sur instruments financiers et produits de base détenues à des fins de négociation ou dans le but de couvrir d'autres éléments du portefeuille de négociation.

Les positions détenues à des fins de négociation sont celles qui ont été prises en vue d'être cédées à court terme et/ou dans l'intention de tirer profit de mouvements de prix actuels ou escomptés à court terme, ou pour s'assurer des bénéfices d'arbitrages. Elles peuvent englober, par exemple, des positions pour compte propre, des positions liées à la négociation pour la clientèle (notamment achats et ventes simultanés clientèle/compte propre) et les activités de teneur de marché.

Exigences de fonds propres

Considérant la nature des activités des institutions visées par la présente ligne directrice, l'Autorité ne détermine pas, pour l'instant, d'exigences spécifiques en matière de fonds propres pour le risque de marché. Toutefois, si l'Autorité constate que les opérations de négociation gagnent en importance dans les activités des institutions visées, l'Autorité pourrait revoir les exigences de fonds propres de manière à mesurer l'incidence du risque de marché sur le profil de risque des institutions.

Bien que les dispositions propres à la mesure du risque de marché ne soient pas incluses à la présente ligne directrice, l'Autorité désire toutefois porter à l'attention des institutions, le fait que certaines dispositions relatives à la gestion et à la surveillance prudentielle du risque de taux d'intérêt du portefeuille bancaire, plus particulièrement les paragraphes 739, 740, et 762 à 764, se retrouvant au chapitre 8 de la présente, doivent tout de même être considérées par les institutions visées lorsque applicables.

Chapitre 8. **Risque de liquidité**

Vue d'ensemble

8.1 — Objectif

~~Voici un aperçu des modalités d'application des exigences en matière de liquidité applicable à l'institution financière», telle que défini à l'introduction de la Ligne directrice.~~

~~Le Comité de Bâle sur le contrôle bancaire (le « Comité de Bâle ») a entrepris des travaux pour améliorer les exigences de liquidité des institutions financières. De ces travaux a résulté la publication de plusieurs documents, dont :~~

- ~~• *Bâle III : Ratio de liquidité à court terme et outils de suivi du risque de liquidité* — publié en janvier 2013;~~
- ~~• *Dispositif international de mesure, normalisation et surveillance du risque de liquidité*, — publié en décembre 2010;~~
- ~~• *Monitoring Tools for Intraday Liquidity Management* — publié en avril 2013.~~

~~Afin de fournir à l'institution financière des normes d'encadrement prudentiel cohérent et comparables aux standards internationaux établis à l'égard des exigences de liquidité, l'Autorité intègre les modifications récentes du Comité de Bâle au sein du présent document.~~

~~Ces dispositions contiennent les méthodologies qui sous-tendent une série de mesures de la liquidité qui sont utilisées par l'Autorité pour évaluer la suffisance des liquidités de l'institution financière. Ainsi, l'Autorité évaluera la performance de ces indicateurs de liquidité lors de son appréciation globale de la suffisance des liquidités.~~

8.1.1 — Champ d'application

~~Conformément au Principe 6 du CBCB¹⁴³ et au Principe 5 de la *Ligne directrice sur la gestion du risque de liquidité*¹⁴⁴, l'institution financière devrait activement surveiller et contrôler ses expositions au risque de liquidité ainsi que ses besoins de financement de façon consolidée.~~

~~Toutefois, cette gestion devrait tenir dûment compte des éléments de nature juridique, réglementaire et opérationnelle pouvant faire obstacle aux transferts de liquidité entre les diverses entités juridiques distinctes. [CBCB, janvier 2013, paragraphe 166]~~

¹⁴³ Banque des règlements internationaux, Comité de Bâle sur le contrôle bancaire, Principes de saine gestion et de surveillance du risque de liquidité, Septembre 2008.
http://www.bis.org/publ/bcbs144_fr.pdf

¹⁴⁴ Autorité des marchés financiers, Ligne directrice sur la gestion du risque de liquidité, avril 2009.

8.1.2 — Mesures individuelles de liquidité

Note de l'Autorité

L'Autorité s'attend à ce que l'institution financière calcule les deux ratios ci-haut mentionnés, bien que les dates de prises d'effet suggérées par le Comité de Bâle pour le LCR et le NSFR, soient respectivement les 1^{er} janvier 2015 et 1^{er} janvier 2018.

Toutefois, des discussions sur les paramètres spécifiques de calibration du NSFR sont encore en cours au niveau du Comité de Bâle.

Ainsi, l'Autorité suivra de près l'évolution de ces travaux et procédera aux ajustements nécessaires, lorsque requis.

Le présent document couvre les différents aspects quantitatifs de la mesure de liquidité, incluant le ratio de liquidité à court terme (« Liquidity Coverage Ratio » ou « LCR »), le ratio structurel de liquidité à long terme (« Net Stable Funding Ratio » ou « NSFR »¹⁴⁵), les outils de suivi du risque de liquidité ainsi que les outils de suivi journalier de ce risque.

Chaque mesure permet d'observer un aspect différent quant à l'adéquation de la liquidité, mais prises individuellement, elles ne permettent pas d'apprécier la situation de liquidité de l'institution financière de façon exhaustive.

Le **ratio de liquidité à court terme (LCR)** a pour but d'assurer que l'institution financière dispose d'un niveau adéquat d'actifs liquides de haute qualité (« ALHQ ») non grevés, pouvant être convertis rapidement en liquidités pour couvrir ses besoins sur une période de 30 jours en cas de graves difficultés de financement, sur la base d'un scénario défini par l'Autorité. L'encours d'ALHQ devrait au moins permettre à l'« entité » de survivre jusqu'au 30^e jour d'une période de tension, date à laquelle la direction de l'institution financière et les responsables prudentiels auront dû décider des actions correctives appropriées ou que l'institution financière aura pu faire l'objet d'une résolution ordonnée. [CBCB, janvier 2013, paragraphe 16].

Bien que le LCR doive être respecté par devises, les entités financières et les autorités de contrôle réglementaires devraient également en assurer le suivi pour chacune des devises significatives afin de mieux saisir les asymétries potentielles de devises. Cela permettra aux institutions financières et aux autorités de contrôle réglementaires de suivre de près les problèmes d'asymétrie de devises qui pourraient se poser. [CBCB, janvier 2013, paragraphe 209]

La définition de l'encours d'ALHQ ainsi que le total des sorties nettes de trésoreries, libellés en devises étrangères devraient refléter celle utilisée pour le LCR en devises courantes¹⁴⁶. [CBCB, janvier 2013, paragraphe 210]

¹⁴⁵ Les dispositions de ce ratio sont aux Annexes 8-II et 8-III.

¹⁴⁶ Les flux de trésorerie provenant d'actifs, de passifs ainsi que des éléments hors-bilan seront calculés dans la devise que les contreparties sont tenues de fournir lors du règlement du contrat, indépendamment de la devise dans laquelle le contrat est indexé (ou « lié ») ou de la devise destinée à couvrir la variation.

~~Une devise est considérée « **significative** » si les passifs libellés dans cette devise correspondent à 5 % ou plus du total des passifs de l'institution financière. [CBCB, janvier 2013, paragraphe 211]~~

~~Concernant le **ratio de liquidité à long terme (NSFR)**, celui-ci est structuré de manière à ce que les actifs à long terme soient financés avec un montant minimum de passifs stables en fonction du profil de risque de liquidité de l'institution financière. Il a par ailleurs pour but d'éviter un recours excessif aux financements de gros à court terme lorsque la liquidité sur le marché est abondante et d'encourager une meilleure évaluation du risque de liquidité sur l'ensemble des éléments du bilan et hors-bilan.~~

~~De plus, l'approche NSFR vise à dissuader les établissements de financer leur encours d'actifs liquides de haute qualité à l'aide de capitaux à court terme arrivant à échéance immédiatement après la période de 30 jours fixée pour le ratio de liquidité à court terme. [CBCB, décembre 2010, paragraphe 120]~~

~~Les outils de suivi des liquidités quant à eux permettent de capturer des informations spécifiques liées aux flux de trésorerie, à la structure du bilan, aux collatéraux disponibles inutilisés, à certains indicateurs du marché ainsi qu'à la position de liquidité journalière de l'institution financière.~~

~~Le profil des **asymétries des échéances contractuelles** met en évidence les écarts entre les entrées et sorties de liquidités contractuelles dans des tranches d'échéances données. Ces écarts indiquent le montant de liquidité qu'une institution financière devrait se procurer dans chacune de ces tranches si toutes les sorties se produisaient à la première date possible. Cet indicateur précise dans quelle mesure l'institution financière dépend de la transformation des échéances au titre des contrats en cours. [CBCB, janvier 2013, paragraphe 177]~~

~~Les **indicateurs de la concentration des financements** est destiné à identifier les sources de financement de gros qui sont d'une importance telle que le retrait de ce financement pourrait déclencher des problèmes de liquidité. Ces indicateurs encouragent ainsi la diversification des sources de financement recommandées par le CBCB¹⁴⁷ ainsi que la Ligne directrice sur la gestion du risque de liquidité de l'Autorité. [CBCB, janvier 2013, paragraphe 188]~~

~~Les **indicateurs relatifs à la disponibilité des actifs non grevés** fournissent à l'Autorité des données sur la quantité et les caractéristiques clés des actifs non grevés par l'institution financière, y compris la dénomination de la devise et leur localisation/emplacement. Ces actifs ont le potentiel d'être utilisés à titre de garantie pour obtenir d'autres ALHQ supplémentaires, pour le financement sécurisé dans des marchés secondaires et pour l'éligibilité auprès de banques centrales. [CBCB, janvier 2013, paragraphe 201]~~

~~Les **outils de suivi relatifs au marché** permettent à l'Autorité d'obtenir des données de marché à haute fréquence qui sont disponibles immédiatement ou rapidement et de les utiliser~~

¹⁴⁷ Banque des règlements internationaux, Comité de Bâle sur le contrôle bancaire, Principes de saine gestion et de surveillance du risque de liquidité, Septembre 2008.

~~comme des indicateurs précoces dans le suivi des problèmes potentiels de liquidité de l'institution financière. [CBCB, janvier 2013, paragraphe 214]~~

~~Bien qu'il existe plusieurs types de données disponibles sur le marché, les autorités de contrôle réglementaire peuvent s'appuyer sur les données suivantes afin de détecter des problèmes potentiels de liquidité :~~

- ~~• les informations sur l'ensemble du marché;~~
- ~~• les informations sur le secteur financier;~~
- ~~• les informations propres/spécifiques à une institution financière.~~

~~[CBCB, janvier 2013, paragraphe 215]~~

~~8.1.3 Exigences associées à chacune des mesures~~

~~La norme sur le LCR exige qu'en absence de période de tension, la valeur du ratio ne soit pas inférieure à 100 % (c'est-à-dire que l'encours d'ALHQ devrait au moins être égal au total des sorties nettes de trésorerie sur un horizon de 30 jours). L'institution financière devrait remplir cette condition en permanence et détenir un coussin d'ALHQ non grevés pour faire face à un éventuel épisode de fortes tensions sur la liquidité.~~

~~Toutefois, lors de période de fortes tensions, l'Autorité réitère le point de vue du Comité de Bâle stipulant que les institutions peuvent utiliser leurs ALHQ et baisser le ratio en dessous de 100 %, dans la mesure où, le maintien du LCR à 100 % dans de telles circonstances, pourrait avoir des effets négatifs indus sur l'institution ainsi que sur les autres participants du marché. L'Autorité évaluera par la suite la situation et ajustera ses attentes en fonction des circonstances. [CBCB, janvier 2013, paragraphe 17].~~

~~Le LCR sera introduit comme prévu à partir du 1^{er} janvier 2015, mais l'exigence minimale sera fixée à 60 %¹⁴⁸. Une hausse de 10 % de cette exigence sera appliquée annuellement pour atteindre 100 % au 1^{er} janvier 2019. Cette approche progressive est conçue pour s'assurer que le LCR peut être introduit sans perturbation importante du renforcement ordonné des systèmes bancaires ou de la continuité du financement de l'activité économique. [CBCB, janvier 2013, paragraphe 10]~~

	1^{er} janvier 2015	1^{er} janvier 2016	1^{er} janvier 2017	1^{er} janvier 2018	1^{er} janvier 2019
LCR Minimal	60 %	70 %	80 %	90 %	100 %

¹⁴⁸ Mesures transitoires suggérées par le CBCB. Voir la Note de l'Autorité pour l'application retenue.

Note de L'Autorité

~~Bien que le Comité de Bâle prévoise une période transitoire, l'Autorité exige que le LCR minimal de l'institution financière soit de 100 % à partir du 1^{er} janvier 2015.~~

~~Étant donné que le LCR par devises étrangères n'est pas une norme mais un outil de suivi, il n'est pas soumis à un seuil minimal requis défini au niveau international.~~

~~Néanmoins, l'Autorité se réserve le droit de fixer des ratios minimums de suivi pour toute mesure de liquidité telle que requis par le Comité de Bâle, en dessous de laquelle elle doit être alertée.~~

~~Dans ce cas, le ratio à partir duquel l'Autorité devrait être alerté dépendrait des hypothèses sous-jacentes utilisées pour les tensions. L'Autorité devrait évaluer la capacité de l'institution financière à obtenir des fonds supplémentaires sur les marchés des devises et la possibilité de transférer un surplus de liquidité d'une devise à l'autre et entre les juridictions et les entités juridiques.~~

~~Par conséquent, le ratio devrait être plus élevé pour les devises pour lesquelles l'Autorité évalue que l'institution financière a une capacité limitée à obtenir des fonds supplémentaires sur les marchés de devises ou à transférer un surplus de liquidité d'une devise à l'autre, et ce, entre différentes juridictions ou entités juridiques. [CBCB, janvier 2013, paragraphe 212]~~

~~Les outils de suivi de la liquidité intrajournalière décrits au présent chapitre sont présentés à des fins de suivi uniquement et n'ont pas de seuils minimaux requis prédéfinis.~~

~~Toutefois, l'Autorité se réserve le droit de fixer des exigences de suivi à ces indicateurs de liquidité intrajournalière si elle le juge opportun. [CBCB, avril 2013, paragraphe 6]~~

8.1.4 — Fréquence de calcul et calendrier de déclaration

~~L'institution financière devrait utiliser le LCR de façon continue afin de lui permettre de surveiller et de contrôler son risque de liquidité. Le LCR devrait être divulgué à l'Autorité au moins une fois par mois et avoir la capacité opérationnelle d'augmenter sa fréquence à une fois par semaine, voire, une fois par jour en périodes de tension, si l'Autorité le juge approprié. L'intervalle de temps pour procéder à la divulgation devrait être aussi court que possible et, idéalement, ne devrait pas dépasser deux (2) semaines. [CBCB, janvier 2013, paragraphe 162]~~

~~En outre, elle devrait également aviser immédiatement l'Autorité si son ratio LCR est ou si elle prévoit qu'il sera sous le seuil de 100 %. [CBCB, janvier 2013, paragraphe 163]~~

~~Les indicateurs de la concentration des financements, la disponibilité des actifs non grevés ainsi que le LCR par mesure de suivi en devises étrangères significatives devraient être divulgués à l'Autorité sur une base mensuelle. L'intervalle de temps pour procéder à la divulgation devrait être aussi court que possible et, idéalement, ne devrait pas dépasser deux (2) semaines.~~

~~Les informations spécifiques à l'institution financière relativement aux outils de suivi relatifs au marché devraient être transmises à l'Autorité sur une base hebdomadaire. L'intervalle de temps pour procéder à la divulgation ne devrait pas excéder trois (3) jours ouvrables.~~

~~Les informations contenues dans les outils de suivi sur la gestion intrajournalière de la liquidité devraient être divulguées à l'Autorité ainsi qu'à la Banque du Canada sur une base mensuelle. L'intervalle de temps pour procéder à la divulgation ne devrait pas excéder deux (2) semaines.~~

~~En ce qui concerne les outils de suivi de la liquidité intrajournalière, si l'institution financière est incapable de respecter ce délai de mise en œuvre, en raison de contraintes de disponibilité des données avec une institution financière correspondante, l'Autorité pourrait envisager effectuer une mise en œuvre progressive à une date ultérieure (au plus tard le 1^{er} janvier 2017) [CBCB, Avril 2013, Paragraphe 55]~~

~~8.2 Ratio de liquidité à court terme~~

~~Remarque~~

~~Les paragraphes qui suivent sont tirés du document « Bâle III : Ratio de liquidité à court terme et outils de suivi du risque de liquidité » publié par le Comité de Bâle en janvier 2013.~~

~~L'Autorité reprend (avant adaptation) certains des paragraphes de ce document. Afin de faciliter la comparabilité avec les normes nationales et internationales, la numérotation bâloise est maintenue.~~

~~14. Le Comité de Bâle a élaboré le ratio de liquidité à court terme (LCR) afin de favoriser la résilience à court terme du profil de risque de liquidité des institutions financières en s'assurant que celles-ci disposent de suffisamment d'actifs liquides de haute qualité leur permettant de surmonter une crise grave sur un horizon de 30 jours.~~

~~15. Le LCR devrait constituer un élément essentiel de l'approche de surveillance prudentielle du risque de liquidité, mais il doit être complété par une évaluation détaillée d'autres aspects du cadre de gestion du risque de liquidité de l'institution financière, conformément aux « Principes de saine gestion et de surveillance du risque de liquidité »¹⁴⁹ (« Principes de saine gestion ») et à la « Ligne directrice sur la gestion du risque de liquidité » de l'Autorité. L'utilisation d'outils de suivi ainsi qu'à terme, du ratio de liquidité à long terme (NSFR) complètent du suivi exercé par l'Autorité. En outre, cette dernière pourra exiger de l'institution financière qu'elle adopte des normes ou paramètres plus contraignants, compte tenu de son profil de risque de liquidité et des résultats de sa conformité aux Principes de saine gestion.~~

~~8.3 Objectif du LCR et utilisation des actifs liquides de haute qualité~~

¹⁴⁹ Banque des règlements internationaux, Comité de Bâle sur le contrôle bancaire, Principes de saine gestion et de surveillance du risque de liquidité, Septembre 2008.

~~16. Cette norme a pour but de faire en sorte que l'institution financière dispose d'un encours adéquat d'actifs liquides de haute qualité (« ALHQ ») non grevés pouvant être convertis en liquidités avec aucune ou presque aucune perte de valeurs sur les marchés privés pour couvrir ses besoins dans l'hypothèse d'une crise de liquidité sur un horizon de 30 jours calendaires.~~

~~Minimalement, l'encours d'ALHQ non grevés devrait permettre à l'institution financière de survivre jusqu'au 30^e jour du scénario de tensions, date à laquelle des mesures correctrices appropriées peuvent avoir été prises par la direction de l'institution financière et/ou l'Autorité ou à laquelle l'institution financière aura pu faire l'objet d'une résolution ordonnée.~~

~~En outre, cela donne à la Banque centrale un délai supplémentaire pour prendre des mesures appropriées dans la mesure où celles-ci seraient jugées nécessaires.~~

~~Tel qu'indiqué dans les *Principes de saine gestion* ainsi que dans la *Ligne directrice sur la gestion du risque de liquidité*, compte tenu de l'incertitude temporelle des flux sortants et entrants, l'institution financière devrait également considérer les asymétries potentielles à l'intérieur de la période de 30 jours et s'assurer que suffisamment d'ALHQ soient disponibles pour couvrir tous écarts de flux de trésorerie pendant cette période.~~

~~17. Le LCR s'appuie sur des méthodes traditionnelles de « ratio de couverture » de liquidité utilisées au sein des institutions financières pour évaluer leur exposition à des événements contingents requérant des liquidités. Le total des sorties nettes de trésorerie dans le scénario considéré doit être calculé pour la période des 30 jours suivants.~~

~~La norme sur le LCR exige qu'en l'absence d'une période de tension, le ratio ne soit pas inférieure à 100 %¹⁵⁰ (c'est-à-dire que l'encours d'ALHQ soit au moins égal au total des sorties nettes de trésorerie). L'institution financière devrait répondre à cette condition en continu puisque les ALHQ non grevés sont maintenus précisément pour faire face à un épisode potentiel de tensions sur la liquidité.~~

~~Toutefois, pendant les périodes de tensions financières, l'institution financière pourrait puiser dans son encours d'ALHQ, occasionnant ainsi la baisse de son ratio sous le seuil des 100 %, puisque le maintien du LCR à 100 % dans de telles circonstances pourrait avoir des effets excessivement négatifs sur l'institution financière ainsi que sur les autres participants du marché.~~

~~Par la suite, l'Autorité évaluera la situation et adaptera la flexibilité de ses ententes en fonction des circonstances.~~

~~18. Les décisions de l'Autorité quant à l'utilisation par l'institution financière de ses ALHQ, seront guidées par l'examen de l'objectif principal et de la définition du LCR.~~

¹⁵⁰ Le seuil de 100 % est l'exigence minimale en l'absence de périodes de tension, et ce, une fois que les dispositions transitoires soient terminées. Des références au seuil de 100 % peuvent être ajustées aux fins de toute disposition transitoire en vigueur.

~~L'Autorité, dans son évaluation, tiendra compte non seulement de la conjoncture macrofinancière en vigueur, mais aussi des évaluations prospectives de ces conditions macroéconomiques et financières.~~

~~Dans le choix des mesures à mettre en place, l'Autorité tiendra compte du fait que certaines mesures pourraient être procycliques si elles sont appliquées dans des circonstances de tension généralisées à l'ensemble du marché. L'Autorité prendra en compte les considérations suivantes :~~

- ~~a) Évaluer les conditions le plus tôt possible et prendre les mesures appropriées afin de répondre au risque de liquidité potentiel.~~
- ~~b) Prévoir diverses réponses relativement à la déclaration du ratio LCR en dessous du seuil de 100 %. Les éventuelles dispositions prises par l'Autorité seront proportionnées avec les causes, leur magnitude, leur durée ainsi que la fréquence de l'écart reporté.~~
- ~~c) Évaluer un nombre de facteurs spécifiques à l'institution financière et aux marchés dans la détermination de la réponse adéquate ainsi que d'autres considérations liées à la fois aux cadres et aux conditions nationales et mondiales. Ces considérations potentielles incluent, mais ne sont pas limitées, aux éléments suivants :~~
 - ~~i. Les raisons pour lesquelles le LCR a baissé en dessous de 100 %. Cela inclut l'utilisation des encours d'ALHQ, l'incapacité à renouveler les financements ou une baisse importante inattendue des engagements éventuels;~~

~~De plus, ces raisons peuvent être en rapport avec les conditions générales de crédit, de financement et de marché, incluant la liquidité sur les marchés de crédit, d'actifs et de financements, ayant une incidence particulière sur l'institution financière ou l'ensemble des établissements, indépendamment de leur propre condition;~~
 - ~~ii. La mesure dans laquelle la baisse du LCR est attribuable à un choc spécifique à l'institution ou généralisé à tout le marché;~~
 - ~~iii. La santé financière globale de l'institution financière et son profil de risque, incluant notamment ses activités, ses positions par rapport à d'autres exigences prudentielles requises, ses systèmes internes de gestion des risques, ses dispositifs de contrôle et autres processus de gestion;~~
 - ~~iv. L'ampleur, la durée et la fréquence des baisses déclarées des ALHQ;~~
 - ~~v. La contagion potentielle du système financier et la restriction supplémentaire du crédit ou la baisse accrue de la liquidité sur le marché qui pourraient résulter des actions à maintenir un LCR de 100 %;~~

- ~~vi. — La disponibilité d'autres sources de financement contingentes telles que le financement d'une banque centrale¹⁵¹ ou toutes autres mesures prises par des autorités prudentielles.~~
- ~~d) — L'Autorité aura à sa disposition une variété d'outils et s'en servira lorsque le LCR déclaré passera sous le seuil des 100 %. L'institution financière pourra utiliser ses encours d'ALHQ lors des événements de tensions idiosyncratiques (propres à l'institution financière) et systémiques, même si l'Autorité peut réagir différemment selon le cas.~~
 - ~~i. — Minimalement, l'institution financière devrait présenter une évaluation de ses positions de liquidité, incluant les facteurs qui ont contribué à la baisse de son LCR sous le seuil des 100 %, les mesures qui ont été ou seront prises ainsi que la durée anticipée de la situation. La divulgation renforcée à l'Autorité devrait être proportionnelle à la durée du défaut ou de la pénurie de liquidité.~~
 - ~~ii. — L'Autorité pourrait également exiger de l'institution financière des mesures visant à réduire son exposition au risque de liquidité, renforcer sa gestion globale du risque de liquidité ou améliorer son plan de contingence.~~
 - ~~iii. — Toutefois, dans une situation de tension suffisamment sévère à l'échelle du système, les effets sur l'ensemble du système financier doivent être considérés. Les mesures possibles pour le rétablissement des niveaux de liquidité doivent être examinées, et doivent être réalisées sur une période de temps appropriée pour éviter des tensions supplémentaires sur l'institution financière et sur le système financier dans son ensemble.~~
- ~~e) — Les mesures prises par l'Autorité seront compatibles avec l'approche globale du dispositif prudentiel relatif au LCR~~

~~8.4 — Définition du LCR~~

- ~~19. — Le scénario associé à ce ratio suppose un choc à la fois idiosyncratique (propre à l'institution financière) et généralisé (à tout le marché), qui aurait les conséquences suivantes :~~
 - ~~a) — retrait d'une partie des dépôts de détail;~~
 - ~~b) — perte partielle de la capacité de financement de gros non garanti;~~
 - ~~c) — assèchement partiel des financements à court terme garantis par certaines sûretés et auprès de certaines contreparties;~~

¹⁵¹ Le document du Comité de Bâle « *Principes de saine gestion* » et la « *Ligne directrice sur la gestion du risque de liquidité* » de l'Autorité exigent qu'une institution développe un plan de contingence qui définit clairement ses stratégies pour traiter les manques de liquidité, dû à des périodes de tensions aussi spécifiques à l'institution ou à l'ensemble du marché. Ce plan devrait, entre autres, refléter les programmes de prêts de la Banque du Canada et des collatéraux requis, incluant les instruments qui font partie des opérations de gestion normale de la liquidité.

- d) ~~sorties contractuelles supplémentaires, y compris les obligations de fournir des sûretés provenant d'une détérioration de la notation de crédit de l'institution financière allant jusqu'à 3 crans incluant les exigences d'appels de collatéral;~~
- e) ~~hausse de la volatilité des marchés affectant la qualité des sûretés ou l'exposition potentielle future des positions sur dérivés, qui exigerait donc d'appliquer aux sûretés une décote supérieure ou de remettre des sûretés supplémentaires ou entraînerait d'autres besoins de liquidité;~~
- f) ~~retraits non programmés sur les engagements confirmés de crédit et de liquidité accordés, mais non utilisés, fournis par l'institution financière à sa clientèle;~~
- g) ~~besoin potentiel, pour l'institution financière, de racheter ses titres de dette ou d'honorer des obligations non contractuelles, afin d'atténuer le risque de réputation.~~

20. ~~En résumé, le scénario spécifié réunit plusieurs chocs subis durant la crise qui s'est déclarée en 2007 en une situation unique de graves tensions dans laquelle l'institution financière devrait disposer de suffisamment de liquidité pour survivre pendant une période allant jusqu'à 30 jours.~~

21. ~~Cette simulation de crises doit être considérée comme une exigence prudentielle minimale.~~

~~L'institution financière devrait procéder à ses propres simulations de crises afin d'évaluer le niveau de liquidité dont elle devrait détenir au-delà de ce minimum; elle devrait aussi élaborer ses propres scénarios pouvant affecter leurs diverses lignes d'affaires.~~

~~Ces scénarios de tension internes devraient porter sur des périodes plus longues que celles imposées par le LCR. L'institution financière devrait partager les résultats de ces scénarios de tension additionnels avec l'Autorité.~~

22. ~~Le LCR se compose des deux éléments suivants :~~

- 1. ~~la valeur de l'encours des ALHQ en période de tensions;~~
- 2. ~~le total des sorties nettes de trésorerie calculé à partir des paramètres définis ci-dessous.~~

$$\frac{\text{Encours d'actifs liquides de haute qualité}}{\text{Total des sorties nettes de trésorerie sur les 30 jours calendaires suivants}} \geq 100 \%$$

8.4.1 Encours d'actifs liquides de haute qualité

23. ~~Le numérateur du LCR est « l'encours d'actifs liquides de haute qualité ».~~

~~La norme stipule qu'une institution financière doit détenir un encours d'ALHQ non grevés pour compenser le total de ses sorties nettes de trésorerie (tel que défini ci-dessous) pendant une période de 30 jours dans le scénario de tension spécifié.~~

~~Des « actifs liquides de haute qualité » sont des actifs qui restent liquides sur les marchés en période de crise et remplissent, idéalement, les critères d'acceptation de la Banque du Canada.~~

~~Les paragraphes qui suivent exposent les caractéristiques que doivent généralement posséder ces actifs et les exigences opérationnelles auxquelles ils doivent satisfaire ¹⁵².~~

~~8.4.1.1 — Caractéristiques des actifs liquides de haute qualité~~

~~24. Des actifs sont considérés comme « actifs liquides de haute qualité » s'ils peuvent être facilement et immédiatement transformés en espèces sans perdre ou en perdant très peu de leur valeur.~~

~~La liquidité d'un actif dépend du scénario de tensions défini, du volume à mobiliser et de l'horizon considéré. Cependant, certains actifs plus que d'autres génèrent des fonds sans encourir la décote importante sur les marchés de vente ou d'accords de rachat (« *Repurchase agreement* » ou « *Repo* ») normalement entraînée par des ventes forcées, même en période de tensions.~~

~~La section ci-dessous présente les facteurs qui déterminent ou non si le marché d'un actif peut être considéré comme une source fiable de liquidité en cas de tensions.~~

~~Ces facteurs devraient permettre à l'Autorité de déterminer quels actifs, même s'ils répondent aux critères des paragraphes 49 à 54 de ce chapitre, ne sont pas suffisamment liquides sur les marchés privés pour être inclus dans l'encours d'ALHQ.~~

~~Caractéristiques fondamentales~~

~~➤ — **Faibles risques** : les actifs comportant moins de risque sont généralement plus liquides. Une notation de crédit élevée de l'émetteur et un degré peu élevé de subordination accroissent la liquidité d'un actif. Une durée courte ¹⁵³, un faible risque juridique, un faible risque d'inflation et le fait d'être libellé en une monnaie convertible présentant un faible risque de change améliorent également la liquidité d'un actif.~~

~~➤ — **Valorisation aisée et sûre** : un actif est d'autant plus liquide que les intervenants s'entendent plus aisément sur sa valorisation. Les actifs avec des structures plus simples, standardisées et homogènes, ont tendance à être plus fongibles, et donc~~

¹⁵² La partie intitulée « *Définition des actifs liquides de haute qualité* » indique les caractéristiques que doit présenter un actif pour faire partie de l'encours d'actifs liquides de haute qualité; la définition d'un actif « non grevé » est donnée à la partie « *Exigences opérationnelles* ».

¹⁵³ La durée mesure la sensibilité du cours d'un titre à revenu fixe à une fluctuation des taux d'intérêt.

considérés comme étant plus liquides. La formule de valorisation d'un ALHQ doit être facile à calculer et ne doit pas dépendre d'hypothèses hardies. En outre, les données entrant dans cette formule doivent être accessibles au public. En pratique, cela devrait exclure la plupart des produits structurés ou exotiques.

- ~~**Faible corrélation avec des actifs à risque**~~ : l'encours d'ALHQ ne devrait pas être associé à un risque (de forte) corrélation défavorable. Par exemple, les actifs émis par des institutions financières sont plus susceptibles de devenir illiquides en période de tensions de liquidité dans le secteur bancaire.
- ~~**Cotation sur une place**~~¹⁵⁴ ~~**bien établie et reconnue**~~ : la cotation accroît la transparence d'un actif.

~~Caractéristiques liées au marché~~

- ~~**Marché actif et de taille suffisante**~~ : l'actif devrait disposer en permanence de marchés actifs de vente ferme ou de pensions. Cela signifie que :
 - Il devrait y avoir des données historiques de la taille et de la profondeur du marché. Cela pourrait être démontré par des faibles écarts entre les cours acheteurs-vendeurs, des volumes de transactions élevés et un nombre important et diversifié de participants du marché. La diversité des participants réduit la concentration du marché et augmente la fiabilité de la liquidité sur le marché.
 - Il devrait y avoir des infrastructures de marché robustes en place. La présence de plusieurs teneurs de marché engagés accroît la liquidité étant donné que les cours seront probablement disponibles pour les achats et ventes d'ALHQ.
- ~~**Faible volatilité**~~ : les actifs dont les prix demeurent relativement stables et qui sont moins enclins à une baisse abrupte des prix dans le temps auraient une plus faible probabilité de déclencher des ventes forcées pour répondre aux exigences de liquidité. La volatilité des prix et des primes sont des mesures simples d'approximation de la volatilité des marchés. Il devrait y avoir un historique de stabilité relative aux conditions du marché (par exemple, les prix et les décotes) ainsi que des volumes pendant les périodes de tension.
- ~~**Attrait de valeur refuge**~~ : par le passé, les intervenants ont eu tendance à rechercher ce type d'actifs en cas de crise systémique. La corrélation entre les estimateurs de liquidité du marché et les tensions du système bancaire est une simple mesure qui pourrait être utilisée.

25. ~~Comme le soulignent ces caractéristiques, des actifs liquides sont « de haute qualité » si, lors de leur vente ou d'une pension, leur capacité à générer de la liquidité reste intacte, même en période de graves tensions idiosyncratiques et de marché.~~

¹⁵⁴ On fait référence à un parquet ou une bourse (p.ex. : TSX, Nasdaq etc.)

~~Les actifs de moindre qualité ne remplissent pas cette condition. Une institutions financière qui voudrait lever de la liquidité en mobilisant des actifs de qualité inférieure dans des conditions de graves tensions sur le marché devrait accepter une importante décote liée aux ventes forcées afin de compenser les risques de marché élevés.~~

~~Cela peut non seulement affecter la confiance que lui porte le marché, mais aussi provoquer des pertes de valorisation pour les institutions financières détenant des instruments semblables et accroître les tensions sur leur position de liquidité, contribuant donc à de nouvelles ventes forcées, à une baisse des cours et à un amenuisement de la liquidité du marché. En pareil cas, la liquidité de tels instruments est appelée à se tarir très rapidement.~~

- ~~26. Idéalement, les ALHQ (à l'exception des actifs de niveau 2b décrits ci-dessous) devraient aussi être acceptés par la banque du Canada¹⁵⁵ en garantie de l'octroi de liquidité intra journalière et de lignes de crédit au jour le jour.~~

~~Par le passé, la banque du Canada a apporté au système bancaire un soutien de liquidité supplémentaire en cas de graves tensions.~~

~~Ainsi, remplir les conditions d'acceptation de la banque du Canada devrait donc renforcer le sentiment que les institutions financières détiennent des actifs qu'elles pourraient mobiliser en cas de graves tensions sans porter atteinte au système financier dans son ensemble. Cela contribuerait à accroître la confiance envers la sécurité et la solidité de la gestion du risque de liquidité au sein du système bancaire.~~

- ~~27. Toutefois, l'acceptation par la banque du Canada n'est pas, à elle seule, une preuve de la « haute qualité » d'un actif.~~

8.4.1.2 — Exigences opérationnelles

- ~~28. Tous les actifs constituant l'encours d'ALHQ sont sujets aux exigences opérationnelles suivantes. Le but de ces exigences opérationnelles est de reconnaître que ce n'est pas l'ensemble des actifs décrits aux paragraphes 49 à 54 répondant à la classe d'actifs, à la pondération des risques et aux critères de notation, qui devraient être admissibles à l'encours d'ALHQ, car il y a d'autres restrictions opérationnelles sur la disponibilité des ALHQ qui peuvent empêcher leur mobilisation en temps opportun au cours d'une période de tension.~~

- ~~29. Ces exigences opérationnelles sont conçues pour s'assurer que l'encours de ALHQ soit géré de manière à ce que l'institution financière puisse, et soit en mesure, de démontrer qu'elle peut immédiatement utiliser cet encours d'actifs comme source de financement contingent, qui est disponible à l'institution financière pour conversion en espèces, soit par~~

¹⁵⁵ Dans la plupart des juridictions, des ALHQ devraient non seulement être liquides en période de tensions sur les marchés, mais aussi satisfaire aux critères d'acceptation définis par la banque centrale. Dans les juridictions où cette acceptation est limitée à une liste très étroite d'actifs, un superviseur peut admettre, dans l'encours des actifs non grevés des actifs non acceptés par la banque centrale s'ils remplissent les conditions énumérées pour les actifs de niveau 1 et de niveau 2 (voir *Définition des actifs liquides*, à partir du paragraphe 34).

~~la vente ferme ou une pension, afin de combler les asymétries de financement entre les entrées et les sorties de fonds en tout temps pendant la période de tension de 30 jours sans restriction quant à l'utilisation de ces liquidités générées.~~

~~30. Toute institution financière devrait régulièrement mobiliser une partie de ses actifs par le biais de pensions ou de ventes fermes afin de tester son accès au marché, l'efficacité de ses processus de mobilisation et la disponibilité de ses actifs, mais aussi afin de minimiser le risque d'émettre un signal négatif en période de tensions.~~

~~31. Tous les actifs doivent être non grevés.~~

~~L'expression « non grevé » signifie exempt de toute restriction légale, réglementaire, contractuelle ou autre relativement à la capacité de l'institution financière à liquider, vendre, transférer ou même céder l'actif.~~

~~Un actif de l'encours ne devrait pas être immobilisé (aussi bien explicitement qu'implicitement) pour sécuriser, garantir ou rehausser le crédit pour aucune transaction que ce soit, ni être désigné pour couvrir les coûts opérationnels (tels que les loyers et les salaires).~~

~~Cependant, les actifs reçus dans le cadre de prises en pension et de cessions temporaires de titres qui sont détenus par l'institution financière, mais qui n'ont pas été réhypothéqués, peuvent être considérés comme faisant partie de l'encours des ALHQ détenus par l'institution financière s'ils sont légalement et contractuellement à la disposition de celle-ci.~~

~~En outre, les actifs répondant aux critères d'ALHQ qui ont été mobilisés à l'avance ou déposés, ou donnés en garantie à la Banque du Canada ou à un organisme public, mais non utilisés pour générer des liquidités, peuvent être inclus dans l'encours d'actifs liquides¹⁵⁶.~~

Note de l'Autorité

~~Dans le cadre de la présente consultation, l'Autorité aimerait discuter avec l'institution financière du traitement qui devrait être accordé aux swaps de collatéraux en lien avec les exigences de liquidité du présent chapitre, compte tenu de leur potentiel à créer des avantages de liquidité.~~

~~32. Toute institution financière devrait exclure de l'encours certains actifs qu'elle n'aurait pas la capacité opérationnelle de mobiliser pour couvrir les sorties pendant la période de tension, bien que ces actifs répondent à la définition de « non grevé » spécifié au paragraphe 31. La capacité opérationnelle de mobiliser les actifs exige d'avoir en place~~

¹⁵⁶ Lorsqu'une entité a déposé, mobilisé à l'avance ou donné en garantie des actifs de niveaux 1,2 ainsi que d'autres actifs dans un panier de sûretés et qu'aucun titre n'a été spécifiquement désigné comme sûreté pour toutes transactions, elle peut considérer que ces actifs sont grevés par ordre croissant de valeur de liquidité dans le LCR, c'est-à-dire que les actifs inadmissibles à l'encours de ALHQ sont attribuées en premier, suivi par les actifs de niveau 2b, puis 2a et enfin de niveau 1. Cette détermination doit être faite en conformité avec toutes les exigences telles la concentration et la diversification de la Banque du Canada ou un organisme public.

~~des procédures et des systèmes appropriés incluant la fonction identifiée au paragraphe 33 fournissant des accès à toutes les informations nécessaires pour exécuter la mobilisation d'un actif à tout moment. La mobilisation de l'actif doit être exécutable, d'un point de vue opérationnel, dans la période de règlement standard pour la classe d'actifs dans la juridiction concernée.~~

- ~~33. L'encours d'ALHQ devrait être sous le contrôle de la/des fonction(s) spécifiquement chargée(s) de la gestion de la liquidité de l'institution financière (par exemple le trésorier), signifiant que la fonction ait le pouvoir continu ainsi que la capacité juridique et opérationnelle de mobiliser n'importe quel actif dans l'encours. Le contrôle doit être mis en évidence, soit par le maintien des actifs dans un portefeuille distinct géré par la fonction avec la seule intention de l'utiliser comme source de fonds contingent, ou par la démonstration que la fonction peut mobiliser les actifs à tout moment de la période de tension de 30 jours.~~

~~Ainsi, les produits des actifs sont disponibles pour la fonction, tout au long de cette période sans conflit direct avec une stratégie d'affaires ou une stratégie de gestion des risques.~~

~~Par exemple, un actif ne doit pas être inclus dans l'encours si la vente de cet actif sans remplacement pendant toute la période de 30 jours enlèvera une couverture, créant ainsi une situation de risque ouverte au-delà des limites internes.~~

- ~~34. Il est permis à l'institution financière de couvrir le risque de marché associé aux ALHQ qu'elle détient et de continuer d'inclure ces actifs dans l'encours. Si elle choisit de couvrir le risque de marché, l'institution financière devrait prendre en compte (dans la valeur de marché appliquée à chaque actif) les sorties de flux monétaires qui pourraient résulter de la fermeture anticipée de la couverture (en cas de vente de l'actif).~~

- ~~35. Conformément au Principe 9 du document de Bâle intitulé « Principes de saine gestion et de surveillance du risque de liquidité », l'institution financière « devrait disposer de politique qui recense les entités juridiques et de l'emplacement physique où la sûreté est maintenue et de quelle façon ces sûretés peuvent être mobilisées en temps opportun ».~~

~~De manière plus précise, elle doit avoir une politique en place qui identifie les entités juridiques, les localisations géographiques, les devises et les comptes de gardien de valeur ou les comptes bancaires où les ALHQ sont détenus.~~

~~En outre, l'institution financière devrait déterminer si ces actifs doivent être exclus pour des raisons opérationnelles et, par conséquent, détenir la capacité de déterminer la composition de son encours sur une base quotidienne.~~

- ~~36. Tel que mentionné dans les paragraphes 171 et 172, l'institution financière peut aussi faire figurer dans l'encours d'ALHQ, au niveau consolidé, les actifs liquides éligibles qu'elle détient, le cas échéant, afin de satisfaire à des exigences réglementaires de liquidité d'une entité juridique ou au niveau sous-consolidé, dans la mesure où les risques associés, mesurés par les sorties nettes de trésorerie de l'entité juridique ou au niveau sous-consolidé sont aussi reflétés dans le LCR consolidé.~~

~~Les ALHQ excédentaires éventuellement détenus par l'entité juridique ne peuvent être inclus dans l'encours consolidé que s'ils sont à l'entière disposition de l'institution financière en période de tensions.~~

~~37. Pour déterminer si les actifs sont librement transférables à des fins réglementaires, l'institution financière doit être consciente que les actifs peuvent ne pas être librement accessibles à l'institution financière consolidée en raison d'obstacles réglementaires, juridiques, fiscaux, comptables ou autres. Les actifs détenus dans des entités juridiques qui n'ont pas accès au marché devraient être seulement inclus dans la mesure où ils peuvent être librement transférés à d'autres entités qui pourraient les mobiliser.~~

~~38. Dans certaines juridictions, il n'existe pas de marché de pensions large et profond disponible pour les classes d'actifs éligibles et donc, ces actifs sont susceptibles d'être mobilisés par la vente ferme.~~

~~Dans ces circonstances, l'institution financière devrait exclure de son encours d'ALHQ ces actifs lorsqu'il y a des obstacles à leur vente tels que les larges décotes dues à des ventes à rabais qui feraient en sorte qu'elle ne respecte pas les exigences minimales de solvabilité, ou les obligations de détenir ces actifs, incluant mais non limité, aux exigences minimaux requis pour la tenue de marché.~~

~~39. L'institution financière ne devrait pas inclure dans son encours d'ALHQ, tout actif ou liquidité générée par des actifs reçus sous droit d'être réhypothéqués, si le bénéficiaire effectif a un droit contractuel de retrait de ces actifs pendant la période de tension de 30 jours¹⁵⁷.~~

~~40. Les actifs reçus à titre de garantie pour les opérations sur instruments dérivés, qui ne sont pas distincts et qui sont légalement en mesure d'être réhypothéqués peuvent être inclus dans l'encours d'ALHQ à condition que l'institution financière comptabilise une sortie appropriée de flux monétaire pour les risques associés tels qu'énoncés au paragraphe 116.~~

~~41. Conformément au Principe 8 des Principes de saine gestion, une entité doit gérer activement ses positions et risques de liquidité intrajournalière pour répondre à ses obligations de paiements et de règlements en temps opportun aussi bien dans les conditions normales qu'en période de tension et ainsi contribuer au bon fonctionnement des systèmes de paiements et de règlements. L'institution financière et l'Autorité doivent être conscientes que le scénario de tension du LCR ne couvre pas les besoins de liquidité intrajournalière, attendus ou inattendus.~~

~~42. Bien que le ratio LCR doive être respecté et déclaré pour une devise locale, les institutions financières, pour leur part, doivent être en mesure de satisfaire à leurs besoins de liquidité dans chaque monnaie et conserver des ALHQ correspondant à la répartition de leurs besoins par monnaie. Toute entité devrait pouvoir utiliser l'encours d'ALHQ pour générer de la liquidité dans la monnaie et la juridiction enregistrant les sorties nettes de trésorerie.~~

¹⁵⁷ Se référer au paragraphe 146 pour le traitement approprié si le retrait contractuel de ces actifs peut se traduire par une position courte (par exemple, parce que l'entité avait utilisé ces actifs dans les opérations de cession temporaire de titres à long terme).

~~Le LCR par devise devrait être surveillé et déclaré de façon à permettre à l'institution financière et à l'Autorité de suivre de près les éventuels problèmes d'asymétrie de devises. Dans sa gestion du risque de liquidité en devises étrangères, l'institution financière devrait prendre en compte le risque que sa capacité d'échanger les monnaies et d'accéder aux marchés de changes correspondants diminue rapidement en période de tensions, et que de soudaines fluctuations défavorables des cours peuvent aggraver les asymétries existantes tout en nuisant à l'efficacité des couvertures de change en place.~~

- ~~43. Afin d'atténuer les effets de seuil qui peuvent apparaître, lorsqu'un actif liquide éligible perd son éligibilité (par exemple en cas de détérioration de sa cote de crédit), une institution financière sera autorisée à conserver l'actif dans son encours d'ALHQ pendant un délai additionnel de 30 jours. Ce délai supplémentaire devrait permettre à l'institution financière d'ajuster son encours ou de remplacer l'actif.~~

~~8.4.1.3 — Diversification de l'encours des actifs liquides de haute qualité~~

- ~~44. L'encours d'ALHQ devrait être bien diversifié au sein des différentes catégories d'actifs (à l'exception de la dette souveraine de la juridiction d'origine de l'institution financière ou de la juridiction dans laquelle l'institution financière opère : des réserves des banques centrales, des titres de créances de la banque centrale, et des espèces).~~

~~Bien que certaines classes d'actifs soient plus susceptibles de rester liquides indépendamment de circonstances, ex ante, il est impossible de savoir avec certitude quels actifs spécifiques au sein de chaque classe d'actifs pourraient être soumis à des chocs ex post.~~

~~L'institution financière devrait donc avoir des politiques et des limites visant à éviter la concentration par rapport aux types d'actifs, aux émissions et aux types d'émetteurs ainsi qu'aux devises (conforme à la répartition des sorties nettes de trésorerie par devise) au sein des classes d'actifs.~~

~~8.4.1.4 — Définition des actifs liquides de haute qualité (ALHQ)~~

- ~~45. L'encours d'ALHQ devrait se composer d'actifs présentant les caractéristiques énoncées ci-dessus aux paragraphes 24 à 27. La présente section décrit le type d'actifs qui ont ces caractéristiques et qui peuvent donc faire partie de l'encours.~~

- ~~46. Il existe deux catégories d'actifs éligibles qui peuvent être inclus dans l'encours d'ALHQ. Les actifs destinés à être inclus dans chaque catégorie sont ceux que l'institution financière détient le premier jour de la période de tension, sans égard à leur échéance résiduelle.~~

~~Les actifs de niveau 1 peuvent être inclus sans limite, tandis que les actifs de niveau 2 ne doivent pas représenter plus de 40 % de l'encours d'actifs liquides de haute qualité.~~

- ~~47. L'Autorité peut également choisir d'inclure dans les actifs de niveau 2 une catégorie supplémentaire d'actifs (actifs de niveau 2b – voir paragraphe 53 ci-dessous). Si cette nouvelle catégorie est incluse, ces actifs ne devraient pas représenter plus de 15 % de~~

~~l'encours total d'ALHQ. Ils doivent aussi être inclus dans le plafond global de 40 % des actifs de niveau 2.~~

~~48. Le calcul du plafond de 40 % pour les actifs de niveau 2 et de 15 % pour les actifs de niveau 2b doit être déterminé après l'application des décotes requises, et après la prise en compte des dénouements des opérations sur les titres de financement à court terme ainsi que des swaps de collatéral arrivant à échéance dans les 30 jours calendaires impliquant un échange d'ALHQ.~~

~~48A. Tel que mentionné au paragraphe 48, le calcul du plafond de 40 % pour les actifs de niveau 2 devrait tenir compte de l'impact, sur l'encours des ALHQ, des actifs de niveaux 1 et 2 qui sont détenus au titre de financements garantis¹⁵⁸, des prêts garantis¹⁵⁹ ainsi que des opérations de swap de collatéral arrivant à échéance dans les 30 jours calendaires.~~

~~Le montant maximal d'actifs ajustés de niveau 2 dans l'encours d'ALHQ ne peut dépasser les deux tiers (2/3) du montant ajusté d'actifs de niveau 1 après application des décotes. Ainsi, le calcul du plafond de 40 % des actifs de niveau 2 tiendra compte de toute baisse des actifs de niveau 2b éligibles assujetti au plafond de 15 % applicables à ces actifs.^{160, 161}~~

Note de l'Autorité

~~Aux fins du calcul du LCR, l'Autorité exigera que la taille du bassin d'actifs de niveaux 2 et 2b pour l'institution financière soit calculée sur une base ajustée tel que mentionné au paragraphe 48A. Cependant, l'Autorité surveillera la taille du bassin d'actifs de niveaux 2 et 2b sur une base non ajustée comme mentionné dans la note de bas de page.~~

~~48B. En outre, le calcul du plafond de 15 % des actifs de niveau 2b devrait prendre en compte l'impact sur l'encours d'ALHQ des montants détenus sous forme d'ALHQ qui sont liés à des financements garantis, aux prêts garantis et aux opérations de swap de collatéral arrivant à échéance dans les 30 jours calendaires. Le montant maximal des actifs de niveau 2b ajusté dans l'encours d'ALHQ est égal à 15/85 de la somme des montants ajustés des actifs de niveaux 1 et 2, ou, lorsque le plafond de 40 % est contraignant jusqu'à un maximum de 1/4 du montant ajusté des actifs de niveau 1 et, dans les deux cas, après application des décotes¹⁶².~~

¹⁵⁸ Paragraphe 112

¹⁵⁹ Paragraphe 145

¹⁶⁰ Comité de Bâle : « Ratio de liquidité à court terme et outils de suivi du risque de liquidité » ; Annexe 1, paragraphe 2

¹⁶¹ Pour déterminer le calcul des plafonds de 15 % et 40 %, les autorités de contrôle peuvent, à titre d'exigence additionnelle, considérer séparément la taille des réserves des actifs de niveau 2 et 2b sur la base non ajustée

¹⁶² Comité de Bâle : « Ratio de liquidité à court terme et outils de suivi du risque de liquidité » ; Annexe 1, paragraphe 3

~~48C. Le montant ajusté d'actifs de niveau 1 désigne le montant d'actifs de niveau 1 qui résulterait de l'arrivée à échéance des financements garantis, prêts garantis et swaps de collatéral à court terme impliquant l'échange d'ALHQ contre des actifs de niveau 1 (incluant des liquidités) qui satisfont, ou satisferaient s'ils étaient non grevés, aux exigences opérationnelles énoncées aux paragraphes 28 à 40.~~

~~Le montant ajusté d'actifs de niveau 2a désigne le montant d'actifs de niveau 2a qui résulterait de l'arrivée à échéance des opérations à court terme (des financements garantis, prêts garantis et swaps de collatéral) impliquant l'échange d'ALHQ contre des actifs de niveau 2a qui satisfont, ou satisferaient s'ils étaient non grevés, aux exigences opérationnelles énoncées aux paragraphes 28 à 40.~~

~~Le montant ajusté d'actifs de niveau 2b désigne le montant d'actifs de niveau 2b qui résulterait de l'arrivée à échéance d'opérations à court terme de financements garantis, de prêts garantis et swaps de collatéral impliquant l'échange d'ALHQ contre des actifs de niveau 2b qui satisfont, ou satisferaient s'ils étaient non grevés, aux exigences opérationnelles énoncées aux paragraphes 28 à 40.~~

~~Dans ce contexte, les opérations à court terme ont une échéance de 30 jours calendaires au maximum. Comme décrit dans l'Annexe 9-I les décotes correspondantes seraient appliquées avant le calcul des plafonds respectifs¹⁶³.~~

~~Le calcul de l'encours d'ALHQ se présente comme suit¹⁶⁴ :~~

~~Encours d'HQLA
 = Niveau 1 + Niveau 2a + Niveau 2b – Ajustement au titre du plafond de 15 %
 – Ajustement au titre du plafond de 40 %~~

où :

~~Ajustement au titre du plafond de 15 %~~

$$\begin{aligned}
 &= \text{Max} \left(\text{niveau 2b ajusté} - \frac{15}{85} \times (\text{niveau 1 ajusté} + \text{niveau 2a ajusté}), \text{niveau 2b ajusté} \right. \\
 &\quad \left. - \frac{15}{60} \times \text{niveau 1 ajusté}, 0 \right)
 \end{aligned}$$

et :

¹⁶³ Comité de Bâle : « Ratio de liquidité à court terme et outils de suivi du risque de liquidité »; Annexe 1, paragraphe 4

¹⁶⁴ Comité de Bâle : « Ratio de liquidité à court terme et outils de suivi du risque de liquidité »; Annexe 1, paragraphe 5

~~Ajustement au titre du plafond de 40-~~

$$= \text{Max} \left((\text{niveau 2a ajusté} + \text{niveau 2b ajusté} - \text{Ajustement au titre du plafond de 15 \%}) - \frac{2}{3} \times \text{niveau 1 ajusté}, 0 \right)$$

~~Cette formule peut aussi s'écrire comme suit¹⁶⁵ :~~

~~Encours d'HQLA~~

$$= \text{niveau 1} + \text{niveau 2a} + \text{niveau 2b} - \text{Max} (\text{niveau 2a ajusté} + \text{niveau 2b ajusté} - \frac{2}{3} \times \text{niveau 1 ajusté}, \text{niveau 2b ajusté} - \frac{15}{85} \times (\text{niveau 1 ajusté} + \text{niveau 2a ajusté}), 0)$$

~~Actifs de Niveau 1~~

~~49. — Les actifs de niveau 1 peuvent constituer une part illimitée de l'encours d'ALHQ et ne sont pas soumis à décote aux fins du LCR¹⁶⁶. Toutefois, l'Autorité peut exiger une décote pour les titres de niveau 1 en fonction de facteurs tels que la durée, les risques de crédit et de liquidité et les décotes habituelles sur opérations de pension.~~

~~50. — Les actifs de niveau 1 peuvent être :~~

- ~~a) — des pièces et des billets de banque;~~
- ~~b) — des réserves détenues par les entités auprès de la banque centrale (y compris les réserves obligatoires), dans la mesure où la politique de la banque centrale autorise des retraits sur ces réserves en période de tensions.~~
- ~~c) — des titres négociables correspondants à des créances sur /ou garantis par des émetteurs souverains, des banques centrales, des organismes publics, la Banque des Règlements Internationaux, le Fonds monétaire international, la Banque centrale européenne, la Commission européenne ou des banques multilatérales de développement, et remplissant les conditions suivantes¹⁶⁷ :~~

¹⁶⁵ Comité de Bâle : « Ratio de liquidité à court terme et outils de suivi du risque de liquidité » ; Annexe 1, paragraphe 6

¹⁶⁶ Aux fins du calcul du LCR, la valeur des actifs de niveau 1 figurant dans l'encours d'ALHQ ne doit pas être supérieure à leur valeur de marché courante.

¹⁶⁷ Le dispositif de Bâle III relatif à la liquidité reprend la classification des acteurs du marché qui était utilisée dans Bâle II, sauf indication contraire.

- ~~○ être affectés d'une pondération de 0 % aux termes de l'approche standard de Bâle II pour le risque de crédit (section 3.1 du chapitre 3 de la Ligne directrice)¹⁶⁸;~~
 - ~~○ être négociés sur des marchés au comptant ou de pensions importants, profonds et actifs, et caractérisés par un faible niveau de concentration;~~
 - ~~○ avoir fait la preuve qu'ils constituent une source fiable de liquidité sur les marchés (vente ferme ou pension), même en période de tensions;~~
 - ~~○ ne pas être émis par un établissement financier¹⁶⁹ ni par une entité affiliée d'un établissement financier¹⁷⁰;~~
- d) ~~lorsqu'une entité souveraine a une pondération autre que 0 %, des titres de dette émis en monnaie locale par l'entité souveraine ou la banque centrale dans le pays où est pris le risque de liquidité ou dans le pays d'origine de l'entité;~~
- e) ~~lorsque l'entité souveraine ne bénéficie pas d'une pondération de 0 %, des titres de dette souveraine ou de banque centrale émis en devises étrangères sont éligibles, à concurrence du montant des sorties nettes de trésorerie que l'entité devrait effectuer en période de tensions dans cette devise spécifiquement en raison de ses opérations dans la juridiction où le risque de liquidité est pris.~~

Actifs de niveau 2

51. ~~Les actifs de niveau 2 (comprenant des actifs de niveau 2a et 2b permis par l'Autorité) peuvent faire partie de l'encours d'ALHQ, sous réserve qu'ils ne constituent pas plus de 40 % de l'encours total, après application des décotes. La méthode de calcul du plafond des actifs de niveau 2 et 2b est décrite au paragraphe 48.~~

Actifs de niveau 2a

¹⁶⁸ Le paragraphe 50 c) ne vise que les titres négociables qui relèvent du paragraphe 53 de Bâle II. Quand une pondération a été affectée à la discrétion des autorités nationales aux termes du paragraphe 54 de l'approche standard de Bâle II, le traitement devrait suivre le paragraphe 50 d) ou 50 e).

¹⁶⁹ Cela inclut les entités de dépôts (incluant les entités bancaires), les entités d'assurance, les sociétés de valeurs mobilières ainsi que d'autres entités financières qui sont impliquées dans le crédit-bail, la délivrance de cartes de crédit, la gestion de portefeuilles, les conseils en placement, les services de garde et de conservation et tous autres activités similaires qui sont connexes aux activités bancaires.

¹⁷⁰ Cela suppose que le détenteur de titres n'ait pas de recours contre l'établissement financier ou une entité affiliée de l'établissement financier. En pratique, cela signifie que des titres émis pendant la crise financière et garantis par l'État qui restent des passifs de l'établissement financier ne seraient pas admis dans l'encours d'ALHQ. La seule exception concerne le cas où l'entité peut aussi être considérée comme un organisme public au sens de Bâle II. Les titres émis par une telle entité pourraient alors être inclus dans les actifs de niveau 1 s'ils répondent à toutes les conditions nécessaires.

- ~~52. Une décote de 15 % s'applique à la valeur marchande courante de chaque actif de niveau 2a de l'encours d'ALHQ. Les actifs de niveau 2a peuvent être composés uniquement des éléments suivants :~~
- ~~a) des titres négociables correspondant à des créances sur/ou garantis par des émetteurs souverains, des banques centrales, des organismes publics ou des banques multilatérales de développement, et remplissant toutes les conditions suivantes¹⁷¹ :~~
- ~~○ être affectés d'une pondération de 20 % dans l'approche standard de Bâle II pour le risque de crédit (section 3.1 du chapitre 3 de la ligne directrice sur les normes relatives à la suffisance du capital de base – Janvier 2013) ;~~
 - ~~○ être négociés sur des marchés au comptant ou de pensions importants, profonds et actifs, et qui sont caractérisés par un faible niveau de concentration ;~~
 - ~~○ avoir fait la preuve qu'ils constituent une source fiable de liquidité sur les marchés (vente ferme ou pension), même en période de tensions (c'est-à-dire que la baisse de prix ou l'augmentation de la décote ne dépasse pas 10 points de pourcentage au cours d'une période de 30 jours comportant d'importantes tensions sur la liquidité) ;~~
 - ~~○ ne pas être émis par un établissement financier ni par une entité affiliée d'un établissement financier¹⁷² ;~~
- ~~b) les titres de dettes d'entreprise (y compris le papier commercial¹⁷³) et des obligations sécurisées¹⁷⁴ qui satisfont à l'ensemble des conditions suivantes :~~

¹⁷¹ Les paragraphes 50 d) et e) peuvent recouper le paragraphe 52 a) pour ce qui est des titres d'émetteurs souverains et de banques centrales assortis d'une pondération de 20 %. Dans un tel cas, ces actifs peuvent être affectés à la catégorie des actifs de niveau 1, conformément au paragraphe 50 d) ou e), selon le cas.

¹⁷² Cela suppose que le détenteur de titres n'ait pas de recours contre l'établissement financier ou une entité affiliée de l'établissement financier. En pratique, cela signifie que des titres émis pendant la crise financière et garantis par l'État, qui restent des passifs de l'établissement financier, ne seraient pas admis dans l'encours d'ALHQ. La seule exception concerne le cas où l'entité peut aussi être considérée comme un organisme public au sens de Bâle II. Les titres émis par une telle entité pourraient alors être inclus dans les actifs de niveau 1 s'ils répondent à toutes les conditions nécessaires.

¹⁷³ À cet égard, les titres de dette d'entreprise (y compris le papier commercial) sont uniquement des titres classiques dont la valorisation est facile à connaître à partir de méthodes standard et ne dépend pas de connaissances privées (ils ne comprennent ni produits structurés ni dette subordonnée).

¹⁷⁴ Les *obligations sécurisées* sont des obligations émises et détenues par une entité ou un établissement de crédit, et sont soumises par la législation à un contrôle public spécifique conçu pour protéger les détenteurs. Le produit de l'émission de ces obligations doit être investi, conformément à la législation applicable, dans des actifs qui, durant toute la durée de vie des obligations, sont capables de couvrir les créances relatives aux obligations et qui, en cas de défaut de l'émetteur, sont affectés prioritairement au remboursement du principal et au paiement des intérêts courus.

- ~~○ pour les titres de dettes d'entreprise : ne pas être émis par un établissement financier ni par une entité affiliée d'un établissement financier;~~
- ~~○ pour les obligations sécurisées : ne pas être émises par l'entité elle-même ni par l'une de ses entités affiliées;~~
- ~~○ soit i) afficher une note de crédit à long terme d'au moins AA¹⁷⁵ attribuée par un organisme externe d'évaluation du crédit (OEEC) reconnu ou, en l'absence de note de crédit à long terme, une note à court terme équivalente en termes de qualité; ii) en l'absence d'une note de crédit d'un OEEC reconnu, afficher une notation interne dont la probabilité de défaut (PD) est au moins équivalente à AA;~~
- ~~○ être négociées sur des marchés au comptant ou de pensions importants, profonds et actifs, et qui sont caractérisés par un faible niveau de concentration;~~
- ~~○ avoir fait la preuve qu'elles constituent une source fiable de liquidité sur les marchés (vente ferme ou pension), même en période de tensions : c'est-à-dire que la baisse de prix ou l'augmentation de la décote au cours d'une période de 30 jours comportant d'importantes tensions sur la liquidité ne dépasse pas 10 %.~~

Actifs de niveau 2b

~~53. Certains actifs supplémentaires (actifs de niveau 2b) peuvent être inclus dans le niveau 2, si les autorités nationales en décident ainsi. En choisissant d'inclure ces actifs dans le niveau 2 aux fins du LCR, les autorités de contrôle doivent veiller à ce qu'ils satisfassent pleinement aux critères d'acceptation¹⁷⁶. Elles devraient en outre s'assurer que les institutions financières disposent de systèmes et mesures adaptés pour surveiller et contrôler les risques (risques de crédit et de marché) qu'elles encourent du fait de détenir ces actifs.~~

¹⁷⁵ En cas de divergence entre les OEEC, la notation applicable devrait être déterminée selon la méthode utilisée dans l'approche standard de Bâle II pour le risque de crédit. Les échelles de notation locales (et non pas internationales) d'un OEEC approuvé par l'autorité de contrôle qui remplissent les critères indiqués au paragraphe 91 de Bâle II peuvent être reconnues si les titres de dette d'entreprise ou les obligations sécurisées sont détenus par une entité financière pour couvrir ses besoins de liquidité en monnaie locale résultant des opérations qu'elle réalisait dans la juridiction locale. Cela s'applique aussi aux actifs de niveau 2b.

¹⁷⁶ De même que pour tous les aspects du dispositif, la conformité à ces critères pourrait être évaluée dans le cadre des examens collégiaux menés au titre du Programme d'évaluation de la concordance des réglementations avec Bâle III (http://www.bis.org/publ/bcbs216_fr.pdf)

Note de l'Autorité

L'Autorité permettra à l'institution financière d'inclure les actifs de niveau 2b comme ALHQ éligible jusqu'à concurrence de 15 % de la composition des ALHQ total décrit au paragraphe 47, à condition que ces actifs remplissent toutes les conditions d'éligibilité mentionnées au paragraphe 54 pour chaque type d'actif individuel.

54. Une décote plus élevée s'applique à la valeur marchande courante de chaque actif de niveau 2b de l'encours d'ALHQ. Les actifs de niveau 2b peuvent être uniquement :

- a) Moyennant une décote de 25 %, les titres adossés à des créances immobilières résidentielles (RMBS, residential mortgage-backed securities) qui remplissent toutes les conditions suivantes :
- ne pas avoir été émis par l'entité elle-même ou l'une de ses entités affiliées; et que les actifs sous-jacents n'ont pas été octroyés par l'institution elle-même ou l'une des entités affiliées;
 - afficher une note de crédit à long terme égale ou supérieure à AA attribuée par un OEEC reconnu ou, en l'absence d'une note de crédit à long terme, une note à court terme équivalente en termes de qualité;
 - être négociés sur des marchés au comptant ou de pensions importants, profonds et actifs, caractérisés par un faible niveau de concentration;
 - avoir fait la preuve qu'ils constituent une source fiable de liquidité sur les marchés (vente ferme ou pension), même en période de tensions : c'est-à-dire que la baisse de prix ne dépasse pas 20 % ou l'augmentation de la décote ne dépasse pas 20 % au cours d'une période de 30 jours comportant d'importantes tensions sur la liquidité;
 - le portefeuille d'actifs sous-jacents est limité aux prêts immobiliers résidentiels et ne peut pas contenir de produits structurés;
 - les prêts immobiliers sous-jacents sont des « prêts avec droit de recours intégral » (autrement dit, en cas de saisie, si le produit de la vente du bien ne permet pas de rembourser l'intégralité du prêt, l'emprunteur reste débiteur du solde) et leur ratio prêt /valeur maximal est de 80 % en moyenne à l'émission;
 - les titrisations sont soumises à des règles de « rétention des risques » qui exigent des émetteurs qu'ils conservent un intérêt dans les actifs qu'ils titrisent.

- ~~b) Moyennant une décote de 50 %, les titres de dette d'entreprise (y compris le papier commercial)¹⁷⁷ qui remplissent toutes les conditions suivantes :~~
- ~~○ ne pas avoir été émis par l'institution financière elle-même ou l'une de ses entités affiliées~~
 - ~~○ soit i) afficher une note de crédit à long terme comprise entre A+ et BBB- attribuée par un OEEC reconnu ou, en l'absence d'une note de crédit à long terme, une note à court terme équivalente en termes de qualité; soit ii) en l'absence de note de crédit d'un OEEC reconnu, afficher une notation interne dont la probabilité de défaut (PD) est équivalente à une note comprise entre A+ et BBB-;~~
 - ~~○ être négociés sur des marchés au comptant ou de pensions importants, profonds et actifs, caractérisés par un faible niveau de concentration;~~
 - ~~○ avoir fait la preuve qu'ils constituent une source fiable de liquidité sur les marchés (vente ferme ou pension), même en période de tensions (c'est-à-dire que la baisse de prix ne dépasse pas 20 % ou que l'augmentation de la décote ne dépasse pas 20 % au cours d'une période de 30 jours comportant d'importantes tensions sur la liquidité).~~
- ~~c) Moyennant une décote de 50 %, les éléments de fonds propres de la catégorie 1a qui remplissent les conditions suivantes :~~
- ~~○ ne pas avoir été émis par l'institution elle-même ou l'une de ses entités affiliées;~~
 - ~~○ être négociés sur un marché organisé et soumises à compensation auprès d'une contrepartie centrale;~~
 - ~~○ être une composante du principal indice boursier de la juridiction d'origine ou du lieu où le risque de liquidité est pris, tel que décidé par l'autorité de contrôle de la juridiction où l'indice est situé;~~
 - ~~○ être libellés dans la monnaie locale de la juridiction d'origine de l'institution financière ou dans la monnaie de la juridiction où est le risque de liquidité est pris;~~
 - ~~○ être négociés sur des marchés au comptant ou de pensions importants, profonds et actifs, caractérisés par un faible niveau de concentration;~~
 - ~~○ avoir fait la preuve qu'ils constituent une source fiable de liquidité sur les marchés (vente ferme ou pension), même en période de tensions : c'est-à-dire que la baisse du cours des actions ne dépasse pas 40 % ou que~~

¹⁷⁷ Voir la note de bas de page 28.

~~l'augmentation de la décote ne dépasse pas 40 % au cours d'une période de 30 jours comportant d'importantes tensions sur la liquidité.~~

~~**Traitement des juridictions où les actifs liquides sont insuffisants**
Évaluation de l'admissibilité aux autres options en matière de liquidité (« Alternative Liquidity Approaches » – (ALA))~~

~~55. Il est possible que, dans certaines juridictions, l'offre d'actifs de niveau 1 (ou de niveaux 1 et 2¹⁷⁸) libellés dans la devise locale soit insuffisante pour répondre à la demande des institutions financières ayant des expositions significatives dans cette devise.~~

~~Pour remédier à cette situation, le Comité de Bâle a mis au point d'autres dispositions pour le traitement de l'encours d'ALHQ qui devraient s'appliquer à un très petit nombre de juridictions et de devises. La possibilité de recourir à ces dispositions sera jugée au regard des conditions énoncées à l'Annexe 9-I et sera déterminée dans le cadre d'un processus indépendant d'examen collégial supervisé par le Comité. Ce processus permet de s'assurer que ces dispositions ne sont utilisées que s'il y a une insuffisance réelle d'ALHQ dans la devise locale au regard des besoins existants¹⁷⁹.~~

~~56. Pour pouvoir recourir à une ALA, une juridiction devrait être en mesure de démontrer que :~~

- ~~○ l'offre d'ALHQ est insuffisante dans la devise locale, compte tenu de tous les facteurs qui agissent sur l'offre et la demande d'actifs de cette nature¹⁸⁰;~~
- ~~○ la pénurie d'actifs est causée par des contraintes structurelles à long terme ne pouvant être résolues à moyen terme;~~
- ~~○ elle a la capacité, par un mécanisme ou contrôle en place, de limiter ou d'atténuer le risque que le recours à l'ALA ne donne pas les résultats escomptés;~~
- ~~○ elle s'engage à respecter les obligations relevant de la surveillance prudentielle, de la communication financière, de l'autoévaluation périodique et du processus indépendant d'examen collégial de son admissibilité à l'ALA.~~

¹⁷⁸ Une insuffisance d'actifs de niveau 2 ne justifie pas à elle seule le recours à une ALA.

¹⁷⁹ Pour les États membres d'une union monétaire dotée d'une monnaie unique, ladite monnaie sera considérée comme la « devise locale ».

¹⁸⁰ Pour évaluer la pénurie d'actifs, les actifs de niveau 2b ne doivent être pris en compte que si l'Autorité décide de les inclure dans l'encours d'ALHQ. Par exemple, si certains actifs de niveau 2b ne figurent pas dans l'encours d'ALHQ dans une juridiction donnée, alors il n'y a pas lieu de les prendre en compte dans l'évaluation de la pénurie.

~~Tous les critères susmentionnés doivent être réunis pour qu'une juridiction puisse recourir à une ALA.~~

Note de l'Autorité

~~L'Autorité ne considère pas le Canada comme juridiction, ni le dollar canadien comme une devise, répondant aux critères de qualification pour l'éligibilité aux approches alternatives de liquidité mentionnés aux paragraphes 55 et 56. En conséquence, l'Autorité n'a pas repris le texte présenté dans la présente ligne directrice, les paragraphes 57 à 68, annexes 2 et 3 du Comité de Bâle de janvier 2013.~~

8.4.2 Total des sorties de trésorerie nettes

~~69. Le « total des sorties de trésorerie nettes »¹⁸¹ désigne les sorties totales attendues, moins les entrées totales attendues durant les 30 jours calendaires suivants, selon le scénario de tensions défini par l'Autorité.~~

~~Le total des sorties attendues est calculé en multipliant les soldes de différents types ou catégories de passifs et d'engagements hors bilan par leurs taux attendus de retrait ou de décaissement.~~

~~Le total des entrées attendues est calculé en multipliant les soldes de différentes catégories de créances contractuelles par leurs taux attendus d'encaissement dans le scénario considéré, jusqu'à un plafond global de 75 % des sorties de trésorerie attendues.~~

$$\frac{\text{Total des sorties de trésorerie nettes dans les 30 jours calendaires}}{\text{Total des sorties attendues}} \geq \text{minimum} \{ \text{total des entrées de trésorerie attendu}; 75 \% \text{ du total des sorties de trésorerie attendues} \}$$

~~70. Si la plupart des taux de non-reconduction (roll-off rates), taux de retrait (draw-down rates) et tout autre facteur similaire sont harmonisés pour toutes les juridictions, aux termes de la présente norme, certains paramètres restent néanmoins à déterminer par chaque autorité de contrôle nationale. Dans ce cas, les paramètres concernés devront être transparents et rendus publics.~~

~~71. L'annexe 4 (Comité de Bâle janvier 2013) donne un récapitulatif des coefficients appliqués à chaque catégorie.~~

~~72. Il sera interdit à l'institution financière de comptabiliser deux fois un même élément. Ainsi, un actif inclus dans l'encours d'ALHQ le numérateur ne peut être comptabilisé dans les entrées de trésorerie (partie du dénominateur). Lorsqu'un élément peut être comptabilisé dans plusieurs catégories de sorties (comme dans le cas d'un engagement~~

¹⁸¹ Les entrées et sorties de trésorerie devraient, le cas échéant, inclure les intérêts à recevoir et à payer dans les 30 jours.

~~confirmé de liquidité destiné à couvrir une dette arrivant à échéance dans la période de 30 jours calendaires), l'institution n'aura à déclarer que la sortie contractuelle maximale correspondante.~~

~~Sorties de trésorerie~~

~~Retraits sur les dépôts de détail~~

~~73. Les dépôts de détail sont les dépôts placés auprès des institutions financières par des personnes physiques. Ceux effectués par des personnes morales, y compris entreprises individuelles et sociétés en nom collectif, relèvent des « dépôts de gros ».~~

~~Les dépôts de détail visés par le LCR incluent les dépôts à vue et à terme, à moins que ces derniers ne soient exonérés sous les critères énoncés aux paragraphes 82 et 83.~~

~~74. Les dépôts de détail sont, à leur tour, subdivisés en fractions « stables » et « moins stables », chaque catégorie étant associée à un taux minimal de retrait tel que décrit ci-après. Ces taux correspondent à des planchers et les différentes juridictions peuvent appliquer des taux plus élevés de façon à refléter le comportement des déposants en période de tensions.~~

~~Dépôt stables (taux de retrait = 3 % et plus)~~

~~75. Les dépôts stables, qui sont généralement associés à un taux de retrait de 5 % sont ceux qui sont entièrement assurés¹⁸² par un système d'assurance-dépôts efficace ou par une garantie publique équivalente. Il existe deux possibilités :~~

- ~~○ les déposants entretiennent avec l'institution financière d'autres relations durables, qui rendent un retrait très improbable, ou~~
- ~~○ les dépôts sont placés sur des comptes courants (par exemple comptes dans lesquels les salaires sont automatiquement versés).~~

¹⁸² On entend par « entièrement couverts » que 100 % du montant des dépôts, à concurrence de la limite de couverture, sont couverts par un système d'assurance dépôts. Les dépôts peuvent être réputés « entièrement couverts » à concurrence de la limite de couverture, même si un déposant a un solde supérieur à ladite limite de couverture. Cependant, tout montant qui dépasse la limite de couverture doit être traité comme étant « moins stable ». Par exemple, si un déposant a un dépôt de 150 \$ qui est couvert par un système d'assurance ayant une limite de 100 \$ – ce qui signifie qu'il recevrait au moins 100 \$ du système d'assurance dépôt si l'établissement financier n'était pas en mesure de procéder au paiement –, alors les 100 \$ seraient considérés comme « entièrement couverts » et assimilés à des dépôts stables, et les 50 \$ restants seraient traités comme des dépôts moins stables. Par contre, si le système d'assurance dépôts ne couvrirait qu'un certain pourcentage des fonds à partir de la première unité (par exemple 90 % du montant à concurrence d'une limite de 100 \$), alors la totalité du dépôt (150 \$) serait « moins stable ».

~~76. Aux fins de cette exigence, par « système efficace d'assurance-dépôts », il faut entendre un système i) garantissant une indemnisation rapide, ii) dont la couverture est clairement définie et iii) bien connu du public.~~

~~Dans le cadre d'un tel dispositif, l'organisme d'assurance-dépôts dispose expressément des pouvoirs juridiques lui permettant de s'acquitter de son mandat; il exerce ses activités en toute indépendance, de manière transparente et de manière responsable. Une juridiction où les dépôts bénéficient d'une garantie explicite et juridique de l'État, fonctionnant comme assurance-dépôts, peut être considérée comme disposant d'un système efficace d'assurance-dépôts.~~

~~77. L'existence de l'assurance-dépôts ne permet pas à elle seule de considérer un dépôt comme « stable ».~~

~~78. Les juridictions peuvent décider d'appliquer dans leur juridiction un taux de retrait de 3 % aux dépôts stables, s'ils remplissent les critères susmentionnés et les critères supplémentaires suivants applicables aux dispositifs d'assurance-dépôts¹⁸³ :~~

- ~~○ le dispositif d'assurance-dépôts repose sur un système de préfinancement alimenté par des prélèvements périodiques provenant des entités financières ayant des dépôts assurés¹⁸⁴;~~
- ~~○ le dispositif a les moyens d'assurer un accès rapide à des financements supplémentaires en cas de forte demande sur ses réserves, par exemple une garantie contraignante explicite et juridique de l'État, ou l'autorisation permanente d'emprunter auprès de l'État;~~
- ~~○ les déposants ont accès aux dépôts assurés peu après le déclenchement du dispositif¹⁸⁵ ;~~

~~Les juridictions, qui appliquent le taux de retrait de 3 % aux dépôts stables assortis de dispositifs d'assurance-dépôts satisfaisant aux critères susmentionnés devraient pouvoir justifier ce taux de retrait applicable aux dépôts stables au sein du système bancaire en dessous de 3 % durant des périodes de tensions conformément aux conditions définies aux fins du LCR.~~

Dépôts moins stables (taux de retrait = 10 % et plus)

¹⁸³ Le Conseil de stabilité financière a demandé à l'Association internationale de protection des dépôts (IADI), conjointement avec le Comité de Bâle et d'autres organismes concernés, de mettre à jour ses principes fondamentaux et autres recommandations pour mieux rendre compte des principales pratiques. Les critères énoncés dans ce paragraphe seront donc réexaminés par le Comité une fois que les travaux de l'IADI seront achevés.

¹⁸⁴ L'obligation de prélèvement périodique sur les institutions financières n'empêche pas que les dispositifs d'assurance-dépôts peuvent, à l'occasion, prévoir une suspension des contributions si les ressources dont ils disposent sont suffisantes à un moment donné.

¹⁸⁵ Ce laps de temps devrait, en principe, ne pas dépasser 7 jours ouvrables.

~~79. L'Autorité pourra au besoin élaborer des tranches supplémentaires assorties de taux de retrait plus élevés (10 % au minimum) pour les dépôts de détail moins stables.~~

~~Les taux applicables en question seront alors clairement définis, transparents et rendus publics. Le panier de dépôts moins stables pourraient inclure les dépôts qui ne sont pas entièrement couverts par un système efficace d'assurance-dépôts ou une garantie de l'État, les dépôts importants, les dépôts réalisés par des clients fortunés ou avertis, les dépôts susceptibles d'être retirés rapidement (notamment les dépôts accessibles par Internet) et les dépôts libellés en devises étrangères tels que déterminé dans chaque juridiction.~~

~~80. Si l'institution financière est incapable d'identifier clairement quels dépôts de détail seraient considérés comme « stables » en application de la définition ci-dessus (par exemple, si elle ne parvient pas à identifier les dépôts couverts par un système efficace d'assurance-dépôts ou une garantie de l'État), elle devrait alors placer la totalité des sommes en question dans les tranches « moins stables ».~~

~~81. Les dépôts de détail en devises étrangères sont ceux qui sont libellés dans toute autre devise que la devise de la juridiction dans laquelle l'institution exerce ses activités.~~

~~L'Autorité déterminera le taux de retrait que les entités financières de sa juridiction doivent utiliser pour les dépôts de détail en devises. Les dépôts de détail en devises étrangères seront considérés « moins stables » s'il y a lieu de penser qu'ils sont plus volatiles que ceux libellés dans la devise locale.~~

~~Plusieurs facteurs devront être pris en considération à cette fin, notamment le type de déposants concerné, leur degré de sophistication, et la nature même des dépôts (sont-ils associés à des opérations commerciales dans la même devise ou sont-ils placés en vue de dégager un rendement ?).~~

~~82. Les sorties de trésorerie liées aux dépôts de détail à terme dont la durée résiduelle ou le préavis de retrait dépasse 30 jours seront exclues des sorties totales de trésorerie attendues, si le déposant n'est pas légalement autorisé à les retirer dans les 30 jours, ou si un retrait anticipé engendre une pénalité sensiblement supérieure à la perte d'intérêt¹⁸⁶.~~

~~83. Si l'institution autorise un déposant à effectuer un retrait sur un dépôt de ce type sans lui appliquer la pénalité correspondante et la clause du contrat qui interdit un tel retrait contractuelle, l'ensemble des dépôts à terme sera alors réputé constituer des dépôts à vue (cela signifie que, quelle que soit leur durée résiduelle, ceux-ci seront soumis aux taux de retrait spécifiés aux paragraphes 74 à 81).~~

~~L'autorité de contrôle nationale pourra définir des circonstances exceptionnelles correspondant à une situation imprévisible (« clause de hardship »), autorisant le~~

¹⁸⁶ Si une partie du dépôt à terme peut être retirée sans encourir une telle pénalité, seule cette partie devrait être réputée constituer un dépôt à vue. Le solde devrait être assimilé à un dépôt à terme.

déposant à retirer les dépôts visés sans que cela entraîne une modification du traitement de l'ensemble des dépôts à terme.

Note de l'Autorité

Pour les objectifs du paragraphe 83 ci-dessus, l'Autorité définit « clause de préjudice » pour inclure les situations documentées prédéfinies telles que le décès, les maladies incurables, la perte d'emploi ou la faillite du déposant.

84. Nonobstant ce qui précède, l'autorité de contrôle pourra choisir d'appliquer un taux de retrait supérieur à 0 % aux dépôts de détail à terme qui remplissent les conditions énoncées au paragraphe 82 si elle indique clairement le traitement en vigueur dans sa juridiction et l'applique uniformément à toutes les institutions financières de son ressort. Ces raisons pourraient inclure, sans être limitées, à ce que l'autorité de contrôle estime probable que les déposants procèdent à des retraits sur dépôts à terme comme ils le feraient en temps normal ou en période de tensions, sur des dépôts de détail à vue, ou que les institutions financières choisissent, en période de tensions, de restituer de tels dépôts pour préserver leur réputation, ou encore que des facteurs imprévus incitent les institutions financières à imposer des pénalités importantes à leur clientèle en cas de retrait anticipé. En pareils cas, l'autorité de contrôle appliquera un taux de retrait plus élevé à tout ou une partie des dépôts en question.

Note de l'Autorité

L'Autorité appliquera sur tous les dépôts de détail à terme qui rencontrent les exigences décrites au paragraphe 82 un taux de retrait de 0 %. L'Autorité continuera de surveiller cette pratique au sein des institutions financières sous sa juridiction afin de s'assurer que ce traitement demeure approprié.

Taux de retrait applicable aux financements de gros non garantis

85. Aux fins de l'application du LCR, les « financements de gros non garantis » correspondent aux passifs et obligations générales envers des personnes morales (y compris entreprises individuelles et sociétés en nom collectif), **non garantis** par des droits juridiquement reconnus sur des actifs spécifiquement désignés détenus par l'institution emprunteuse, en cas de faillite, d'insolvabilité, de liquidation ou de résolution. Les obligations découlant de contrats dérivés sont explicitement exclues de cette définition.

86. Les financements de gros inclus dans le périmètre du LCR désignent tous les financements pouvant être retirés dans la période de 30 jours visée par le LCR, ou dont la première date d'échéance contractuelle est située dans cette période (par exemple, dépôts à terme et titres de dette non garantis arrivant à échéance), ainsi que les financements sans échéance.

Cette catégorie devrait englober tous les financements assortis d'options pouvant être exercées à la discrétion de l'investisseur dans la période de 30 jours calendaires. Pour les financements assortis d'une option exercable à la discrétion de l'institution financière,

~~l'autorité de contrôle devrait tenir compte des facteurs de réputation susceptibles de limiter la latitude de l'institution à ne pas exercer l'option¹⁸⁷. En particulier, lorsque le marché s'attend à ce que certains passifs soient remboursés avant la date d'échéance légale finale, les institutions financières et l'autorité de contrôle devraient tenir compte de ce comportement aux fins du LCR et comptabiliser ces passifs dans les sorties de trésorerie.~~

~~87. Les financements de gros munis d'option de remboursement anticipé¹⁸⁸ sont exclus lorsque le bailleur de fonds ne peut exercer cette option qu'avec un préavis contractuel contraignant supérieur à 30 jours.~~

~~88. Aux fins du LCR, les financements de gros non garantis sont à classer dans les catégories ci-après (paragraphe 89 à 111) sur la base, d'une part, de la sensibilité présumée des bailleurs de fonds au taux offert et, d'autre part, de la qualité de crédit et de la solvabilité de l'institution emprunteuse. Ces facteurs sont eux-mêmes fonction du type de bailleurs de fonds et de leur degré de sophistication ainsi que de leurs relations opérationnelles avec l'institution. Les taux de retrait correspondant au scénario sont précisés par catégorie.~~

~~Financement de gros non garantis fournis par de petites entreprises : 5 %, 10 % et plus~~

~~89. Aux fins de la présente norme, les financements de gros non garantis fournis par de petites entreprises sont traités de la même manière que les dépôts de détail. Une part « stable » et différentes tranches « moins stables » définies par chaque juridiction sont ainsi distinguées. Les définitions et taux de retrait correspondants sont identiques à ceux applicables aux dépôts de détail.~~

~~90. Cette catégorie se compose des dépôts et autres fonds qui proviennent de la clientèle de détail non financière. La définition des financements consentis par les clientèles de détail correspond à celle des prêts aux petites entreprises qui est donnée au paragraphe 231 du dispositif de Bâle II à condition que ces derniers soient gérés de la même manière que les expositions sur la clientèle de détail et qu'ils soient généralement considérés comme ayant, sur le plan du risque de liquidité, des caractéristiques similaires aux comptes de détails, pour autant que le total des financements¹⁸⁹ soit inférieur à 1 250 000 \$ canadiens par client (sur une base consolidée le cas échéant).~~

¹⁸⁷ Par exemple, si l'institution financière, en choisissant de ne pas exercer l'option dont est assorti son financement, peut laisser penser qu'elle fait face à des tensions sur sa liquidité.

¹⁸⁸ Sont notamment visées les options permettant au bailleur de fonds de demander le remboursement avant l'échéance contractuelle.

¹⁸⁹ Le « total des financements » signifie le montant brut – c'est-à-dire excluant toute forme de crédit accordé à l'entité juridique – de toutes les formes de financement (par exemple, dépôts ou titres de créance ou exposition sur dérivés similaire dont la contrepartie est une petite entreprise). De surcroît, appliquer la limite sur une « base consolidée » signifie que lorsque les fonds proviennent de plusieurs petites entreprises affiliées, celles-ci sont à considérer comme un seul créancier, de sorte que la limite vise le total des fonds reçus par l'institution financière de ce groupe de clients.

~~91. Lorsque l'institution financière n'a pas d'exposition sur une petite entreprise au sens du paragraphe 231 de Bâle II, elle peut inclure un tel dépôt dans cette catégorie, pour autant que le total des financements consentis par le client soit inférieur à 1 250 000 \$ canadiens (sur une base consolidée le cas échéant) et que le dépôt soit géré de la même manière qu'un dépôt de détail.~~

~~Autrement dit, l'institution financière réserve systématiquement à de tels dépôts le même traitement dans ses systèmes internes de gestion des risques et les traite comme les autres dépôts de détail, ce qui signifie qu'elle ne gère pas ces dépôts individuellement comme ceux des grandes entreprises.~~

~~92. Le traitement des dépôts à terme de la clientèle de détail devrait être conforme à celui prévu aux paragraphes 82, 83 et 84 pour les dépôts de détail à terme.~~

~~Dépôts opérationnels provenant d'activités de compensation, de garde et de gestion de trésorerie : 25 %~~

~~93. Certaines activités font que la clientèle est appelée à placer, ou laisser, des sommes en dépôt auprès d'une institution financière afin d'accéder plus aisément aux systèmes de paiement et de règlement et, plus généralement, d'effectuer des paiements.~~

~~Le taux de retrait applicable à ces fonds pourrait être de 25 % si le client a une dépendance substantielle à l'égard de l'institution et si le dépôt est nécessaire pour de telles activités.~~

~~L'aval de l'autorité de contrôle serait nécessaire, de façon à s'assurer que les institutions financières appliquant ce traitement mènent lesdites activités opérationnelles au niveau indiqué. L'autorité de contrôle peut choisir de ne pas autoriser ces institutions financières à utiliser les taux de retrait applicables aux dépôts opérationnels dans les cas où, par exemple, une part importante des dépôts opérationnels provient d'une petite fraction de la clientèle (risque de concentration).~~

~~94. Les activités éligibles dans ce contexte sont les activités de compensation, de garde ou de gestion de trésorerie répondant aux critères suivants :~~

~~○ les services assurés par l'institution financière, en qualité d'intermédiaire indépendant, sont nécessaires au client pour réaliser ses opérations bancaires dans des conditions normales au cours des 30 jours suivants. Par exemple, cette condition ne sera pas remplie si l'institution financière sait que le client dispose de mécanismes de substitution adéquats.~~

~~○ Lorsqu'ils sont destinés à la clientèle institutionnelle, ces services doivent être régis par un accord juridiquement contraignant.~~

~~○ La résiliation de tels contrats sera assortie soit d'un préavis d'au moins 30 jours, ou de frais importants (par exemple, les coûts de transaction, les frais informatiques, les pénalités pour résiliation anticipée, les frais juridiques, etc.) à assumer par le client si les dépôts opérationnels sont transférés avant les 30 jours.~~

~~95. Les dépôts opérationnels éligibles provenant de telles activités sont ceux qui répondent aux critères suivants :~~

- ~~○ Les dépôts sont des sous-produits des services sous-jacents fournis par l'institution financière et ne pas avoir été placés sur le marché de gros avec pour seul objectif de produire des intérêts.~~
- ~~○ Les dépôts sont détenus dans des comptes spécifiques et rémunérés de façon à ne donner au client aucune incitation économique (qui ne se limite pas au versement des taux du marché) à y laisser des fonds excédentaires. Dans le cas où les taux d'intérêt en vigueur dans une juridiction sont proches de zéro, de tels comptes ne devraient en principe pas être porteurs d'intérêts. Les institutions financières devraient notamment considérer que, lorsque les taux d'intérêt demeurent faibles pendant une longue période, les réserves excédentaires (telles que définies ci-après) pourraient être substantielles.~~

~~96. Le taux de 25 % n'est pas applicable aux réserves excédentaires qui, si elles étaient retirées, laisseraient des fonds suffisants pour réaliser les activités de compensation, de conservation et de gestion de trésorerie.~~

~~Autrement dit, dans les dépôts auprès du prestataire de services, seule la fraction dont il a été établi qu'elle répond aux besoins opérationnels d'un client peut être considérée comme stable. Les réserves excédentaires devraient être classées dans une catégorie appropriée au sein des dépôts non opérationnels. Si une institution financière n'est pas en mesure d'en déterminer le montant, alors il faut supposer que l'intégralité du dépôt est excédentaire, et il est donc réputé non opérationnel.~~

~~97. L'institution financière doit déterminer la méthodologie à employer pour recenser les dépôts excédentaires qui sont exclus de ce traitement. Cette tâche devrait être réalisée de manière suffisamment granulaire pour évaluer correctement le risque de retrait en cas de tensions idiosyncratiques. La méthodologie devrait intégrer des facteurs pertinents comme la probabilité que la clientèle de gros ait des réserves supérieures à la moyenne en anticipation de besoins de paiement spécifiques, et envisager des indicateurs appropriés (ratios de réserves rapportées aux volumes des paiements ou des règlements, ou aux actifs sous garde, par exemple) pour identifier les clients qui ne gèrent pas activement et efficacement leurs réserves.~~

~~98. Les dépôts opérationnels se verraient appliquer un taux d'entrées de 0 % au niveau de l'institution financière dépositaire, puisqu'ils sont nécessaires pour des raisons opérationnelles et ne sont donc pas disponibles à l'institution financière dépositaire pour rembourser d'autres décaissements.~~

~~99. Nonobstant les catégories opérationnelles, si le dépôt considéré découle d'activités de correspondant bancaire ou de courtage de gros, il sera traité comme s'il n'existait pas d'activité opérationnelle aux fins de la détermination des taux de retrait¹⁹⁰.~~

¹⁹⁰ Par « activités de correspondant bancaire » on entend les arrangements au titre desquels une institution financière (l'« institution financière correspondante ») accueille les dépôts détenus par d'autres institutions financières (les « institutions financières clientes ») et offre des services de paiement et autres prestations visant à régler des transactions en devises (par exemple, dans le cadre des comptes dits « nostro » et

- ~~100. Les paragraphes suivants décrivent les types d'activités susceptibles de générer des dépôts opérationnels. L'institution financière devrait évaluer si la présence de chacune de ces activités génère en effet un dépôt opérationnel, car toutes ces activités ne répondent pas aux critères requis, dû aux clients présentant des différences en matière de dépendance, d'activité et de pratiques.~~
- ~~101. Dans le présent contexte, une relation de compensation désigne une entente de services permettant à la clientèle de transférer indirectement des fonds ou des titres aux destinataires finaux, par le biais de participants directs aux systèmes nationaux de règlement. Ces types de services se limitent aux activités suivantes: transmission, rapprochement et confirmation d'ordres de paiement; crédit intrajournalier; financement à un jour et gestion des soldes post-règlement; et détermination des soldes et de règlements intrajournaliers finaux.~~
- ~~102. Dans le présent contexte, une relation de garde désigne la fourniture de services de conservation, d'information, de traitement des actifs ou la facilitation des activités connexes sur le plan opérationnel et administratif, effectuées par l'institution financière pour le compte de ses clients, et ce, dans le cadre de leurs opérations d'actifs financiers ou de leur détention.~~
- ~~De tels services sont limités au règlement des opérations sur titres, au transfert des paiements contractuels, au traitement des sûretés et aux services de gestion de la liquidité assimilés à des services de garde. Sont également inclus l'encaissement de dividendes et d'autres revenus, le traitement des souscriptions et les rachats de la clientèle. Les services de garde peuvent également comprendre la gestion d'actifs (« asset servicing »), les services de fiducie aux entreprises (« corporate trust servicing »), les dépôts fiduciaires (« escrow »), les services d'agence, de transferts de fonds et de titres, y compris pour le paiement et le règlement (hors activités de correspondant bancaire), et les opérations sur certificats représentant des titres (« depository receipts »).~~
- ~~103. Dans le présent contexte, une relation de gestion de trésorerie désigne la fourniture de services de gestion de trésorerie et de services connexes à des clients. Les services de gestion de trésorerie font références aux produits et services permettant à la clientèle de gérer ses flux de trésorerie, ses actifs et ses passifs et de réaliser les transactions financières nécessaires à la conduite ordinaire de ses activités. Lesdits services sont limités à la transmission des paiements, à la collecte et à l'agrégation des fonds, à la gestion des paies et au contrôle des décaissements.~~

« vostro », utilisés pour régler des transactions dans une devise autre que la devise locale de l'institution financière correspondante à des fins de compensation et de règlement).

Le « courtage de gros » désigne un ensemble de services destinés aux grands investisseurs pratiquant une gestion active, notamment les fonds spéculatifs institutionnels. Ces services comprennent habituellement : règlement, compensation et conservation; établissement de rapports consolidés; financement (prêts sur marge, opérations de pension ou montages synthétiques); prêts de titres; mise en relation investisseurs et outils d'analyse de risques.

~~104. La part des dépôts opérationnels, provenant d'activités de compensation, de garde et de gestion de trésorerie, qui est entièrement couvert par l'assurance dépôts, peut recevoir le même traitement que les dépôts de détail « stables ».~~

~~Traitement des dépôts des banques coopératives membres de réseaux institutionnels de : 25 % ou 100 %~~

~~105. Un réseau institutionnel de « banques coopératives » (ou autre appellation applicable) est un groupe d'institutions juridiquement autonomes qui, dans le cadre d'une structure légale de coopération, opèrent dans une optique stratégique commune et sous un même nom où, des fonctions spécifiques étant assumées par une caisse centrale ou un prestataire central de services spécialisés.~~

~~Un taux de retrait de 25 % peut s'appliquer au montant des dépôts placés par les membres auprès de la caisse centrale ou du prestataire spécialisé central, au titre a) d'obligations réglementaires de dépôt minimal inscrite auprès de l'autorité de contrôle ou b) du partage des tâches et autres arrangement juridiques, réglementaires ou contractuels, pour autant que l'institution financière qui place le dépôt et celle qui le reçoit participent au même système de protection mutuel contre le risque d'illiquidité et d'insolvabilité de leurs membres.~~

~~Tout comme les autres dépôts opérationnels, ces fonds (étant considérés comme restant à la caisse centrale) se verraient appliquer un taux d'entrées de 0 % au niveau de l'entité dépositante.~~

~~106. L'autorité de contrôle devrait donner son accord après avoir vérifié qu'une institution financière utilisant ce traitement est bien la caisse centrale ou le prestataire de services central d'un tel réseau coopératif (ou autre appellation applicable). Les activités de correspondant bancaire ne seraient pas concernées par ce traitement et se verraient appliquer un taux de retrait de 100 %, tout comme les fonds placés auprès d'une caisse centrale ou d'un prestataire de services spécialisés pour une raison autre que celles précisées aux alinéas a) et b) du paragraphe ci-dessus, ou au titre de fonctions opérationnelles de compensation, de garde ou de gestion de trésorerie définies aux paragraphes 101 à 103.~~

~~Financements de gros non garantis provenant d'entreprises non financières et d'entités souveraines, de banques centrales, de banques multilatérales de développement ou d'organismes publics : 20 % ou 40 %~~

~~107. Cette catégorie comprend tous les dépôts et autres extensions de financements non garantis provenant d'entreprises non financières (hors celles classées dans les petites entreprises), d'entités souveraines (locales et étrangères), de banques centrales, de banques multilatérales de développement et d'organismes publics, lorsqu'ils ne sont pas spécifiquement détenus à des fins opérationnelles (telles que définies ci-dessus). Le taux de retrait applicable à ces fonds est de 40 %, à moins que les critères figurant au paragraphe 108 soient réunis.~~

~~108. Les financements de gros non garantis fournis, hors du cadre de relations opérationnelles, par les entreprises non financières, les entités souveraines, les banques~~

~~centrales, les banques multilatérales de développement et les organismes publics peuvent se voir appliquer un taux de retrait de 20 % si le montant total du dépôt est entièrement couvert par un système d'assurance dépôt efficace ou par une garantie publique équivalente.~~

~~Financements de gros non garantis provenant d'autres entités juridiques : 100 %~~

~~109. Cette catégorie comprend tous les dépôts et autres financements provenant d'autres institutions (incluant les banques, les entreprises d'investissement, les entités d'assurance, etc.), de fiduciaires¹⁹¹, de bénéficiaires¹⁹², de structures d'émission, de structures ad hoc, d'entités affiliées à l'institution financière¹⁹³ et d'autres institutions, si ces fonds ne sont pas spécifiquement détenus à des fins opérationnelles (telles que définies ci-dessus) ni inclus dans l'une des trois catégories précédentes. Le taux de retrait applicable est de 100 %.~~

~~110. Cette catégorie englobe l'ensemble des obligations à moyen et long terme ainsi que d'autres titres de dette émis par l'institution financière, quels qu'en soient le détenteur, à moins que les titres soient exclusivement vendus sur le marché de détail et détenus sur des comptes de détail (dont les comptes des petites entreprises qui sont assimilés à des comptes de détail conformément aux paragraphes 89 à 91), auquel cas les instruments pourront recevoir le traitement prévu pour la catégorie de déposant correspondante de clientèle de détail ou de petites entreprises. Pour être traités de cette manière, les instruments de dette ne doivent pas seulement être spécifiquement conçus et commercialisés pour la clientèle de détail et de petites entreprises. Il faut en outre que des limites soient fixées de telle sorte que ces instruments ne puissent pas être achetés et détenus par des intervenants autres que la clientèle de détail et de petites entreprises.~~

~~Note de l'Autorité~~

~~Les passifs d'acceptation bancaires affranchis émis par l'institution financière, échéant dans les 30 jours devraient être inclus en vertu du paragraphe 110 ci-dessus.~~

~~111. Les soldes de trésorerie de la clientèle qui découlent de services de correspondant bancaire ou de courtage de gros, y compris les liquidités résultant des services de courtage de gros mentionnés au paragraphe 99, devraient être considérés comme distincts des soldes qui doivent être cantonnés dans le cadre d'un régime de protection de~~

¹⁹¹ Dans ce contexte, au Québec, est considérée comme fiduciaire « une entité juridique autorisée à gérer des actifs (« société de fiducie ») en vertu de la Loi sur les sociétés de fiducie et les sociétés d'épargne.

¹⁹² Dans ce contexte, un « bénéficiaire » est une entité juridique qui bénéficie de prestations, ou qui peut être habilitée à en bénéficier, au titre d'un testament, d'une police d'assurance, d'un régime de retraite, d'un contrat de rente, d'une fiducie, ou d'un autre contrat.

¹⁹³ Cette catégorie inclut les sorties opérées sur les financements de gros non garantis provenant d'entités affiliées à l'institution financière, sauf si ces financements font partie d'une relation opérationnelle, ou s'ils constituent un dépôt dans un réseau institutionnel de banques coopératives ou si l'entité affiliée est une entreprise non financière.

~~la clientèle imposé par la réglementation nationale, et ne devraient pas faire l'objet d'une compensation avec d'autres expositions visées par la présente norme. Ces soldes détenus sur des comptes distincts sont traités comme des entrées au paragraphe 154, et devraient être exclus de l'encours d'ALHQ.~~

~~Taux de retrait applicable aux financements garantis~~

~~112. Aux fins de la présente norme, les financements garantis désignent les passifs et obligations générales qui sont garantis par des droits juridiquement reconnus sur des actifs spécifiquement désignés détenus par l'institution financière emprunteuse, en cas de faillite, d'insolvabilité, de liquidation ou de résolution.~~

~~113. Les pertes de financements garantis sur cessions temporaires de titres à court terme : dans ce scénario, la capacité à continuer d'opérer des prises ou mises en pension et d'autres cessions temporaires de titres est limitée aux transactions adossées à des ALHQ ou réalisées avec une entité souveraine, un organisme public ou la banque centrale relevant de la même juridiction que l'institution financière¹⁹⁴.~~

~~Les swaps de collatéral, de même que toute transaction apparentée, devraient être traités comme des prises ou mises en pension. En outre, les sûretés prêtées aux clients de l'institution financière pour prendre des positions courtes¹⁹⁵ devraient être traitées comme une forme de financement garanti. Dans le scénario considéré, l'institution devrait appliquer les coefficients ci-après à la totalité de l'encours des financements garantis arrivant à échéance dans les 30 jours calendaires, y compris les positions courtes des clients à échéance non définie. Le montant des sorties est calculé sur la base du montant des fonds levés par la transaction et non de la valeur de la sûreté sous-jacente.~~

~~114. En raison de la haute qualité des actifs de niveau 1, aucune réduction de la disponibilité de financements en contrepartie de ces actifs n'est supposée se produire. En outre, aucune réduction de la disponibilité de fonds n'est à prévoir sur les financements garantis conclus avec la banque centrale et arrivant à échéance.~~

~~Toutefois, une réduction dans les financements disponibles sera appliquée, à hauteur des décotes demandées, aux opérations arrivant à échéance lorsqu'elles sont adossées à des actifs de niveau 2. Un taux de retrait de 25 % est appliqué aux financements garantis arrivant à échéance et provenant de l'entité souveraine locale, d'une banque multilatérale de développement ou d'organismes publics relevant de la même juridiction que l'institution financière et dont la pondération de risque est de 20 % au maximum, lorsque lesdits financements sont adossés à des actifs autres que ceux de niveau 1 ou de niveau 2a,~~

¹⁹⁴ Dans ce contexte, seuls les organismes publics recevant une pondération de risque de 20 % au maximum peuvent se voir appliquer ce traitement.

¹⁹⁵ La position courte d'un client désigne, dans ce contexte, une transaction dans laquelle le client vend un titre qu'il ne détient pas, et l'institution financière obtient, par la suite, ledit titre auprès de sources internes ou externes pour en assurer la livraison. Des sources internes sont par exemple le propre encours de sûretés de l'institution financière ou des sûretés réutilisables détenues dans les comptes de marge d'autres clients. Des sources externes sont par exemple les sûretés obtenues par emprunt de titres, prise en pension ou transaction assimilée.

~~étant donné qu'il est peu probable que, en période de tensions généralisées, ces entités retirent leurs financements.~~

~~Toutefois, cela s'applique uniquement à l'encours des financements garantis; les sûretés non utilisées et la simple capacité d'emprunt ne sont pas concernées.~~

~~115. Pour toutes les autres transactions arrivant à échéance, le taux de retrait applicable est de 100 %, y compris les transactions pour lesquelles l'institution financière a permis à ses clients d'assumer leurs positions courtes grâce à son propre inventaire de positions longues.~~

~~Le tableau ci-dessous résume les normes applicables :~~

Exigences supplémentaires

~~116. **Sorties de trésorerie associées aux dérivés** : un taux de 100 % devrait s'appliquer à la somme de toutes les sorties nettes de trésorerie. L'institution financière devrait utiliser sa méthode de valorisation actuelle pour calculer les entrées et sorties de trésorerie contractuelles attendues des instruments dérivés. Les flux de trésorerie peuvent être calculés sur une base nette (c'est-à-dire que les entrées peuvent compenser les sorties) par contrepartie, uniquement lorsqu'il existe une convention-cadre de compensation. L'institution financière devrait exclure de ce calcul, les exigences de liquidité qui résulteraient du besoin de sûretés additionnelles dus à une variation de la valeur au marché ou à une dépréciation des sûretés fournies¹⁹⁶. Les options devraient être considérées comme exercées quand elles sont « dans la monnaie » pour l'acheteur.~~

~~117. Lorsque les paiements relatifs aux dérivés sont couverts par des ALHQ, l'institution financière devrait calculer les sorties de trésorerie, nettes de toutes entrées sous forme de liquidités ou de sûretés qui résulteraient, toutes choses étant égales par ailleurs, d'obligations contractuelles de livrer des liquidités ou des sûretés à l'institution financière, si celle-ci est légalement autorisée et opérationnellement capable de réutiliser la sûreté reçue pour se procurer de nouvelles entrées de trésorerie. Cette disposition est conforme au principe selon lequel l'institution financière ne devrait pas comptabiliser deux fois les entrées et les sorties de liquidité.~~

~~118. **Besoins de liquidité supplémentaires activés par des clauses de baisse de notation (downgrade triggers) incluses dans les opérations de financement, instruments dérivés et autres contrats** : (100 % du montant de la sûreté qui serait constituée ou des sorties contractuelles de trésorerie associées à toute dégradation de notation jusqu'à une baisse de trois crans). Souvent, les contrats qui régissent les produits dérivés ainsi que d'autres transactions comportent des clauses qui prévoient la fourniture de sûretés additionnelles, un retrait sur des facilités conditionnelles, ou le remboursement anticipé de passifs existants, en cas de baisse de la notation de crédit par une agence de notation reconnue. Le scénario prévoit par conséquent que, pour tout contrat intégrant des clauses de baisse de la notation de crédit, l'institution financière considère que 100 % desdites~~

¹⁹⁶ Ces risques sont abordés respectivement aux paragraphes 119 et 123.

~~sûretés ou sorties de trésorerie supplémentaires devront être mobilisées en cas de baisse de la notation de crédit, allant jusqu'à une baisse de trois crans, de sa notation de crédit à long terme. Lorsque le seuil de déclenchement est lié à la notation à court terme de l'institution, on se référera à la notation à long terme correspondante, conformément aux critères de notation publiés. L'incidence de la baisse de la notation de crédit devrait englober l'impact sur tous les types de garanties sur marge et de clauses contractuelles qui modifient les droits de réhypothéquer des sûretés non grevées.~~

- ~~119. **Hausse des besoins de liquidité en fonction de l'évolution éventuelle de la valeur des sûretés couvrant les dérivés et autres opérations** : (20 % de la valeur des sûretés non constituées d'actifs de niveau 1). L'observation des pratiques du marché indique que la plupart des contreparties impliquées dans les transactions sur dérivés sont tenues de couvrir leurs positions en valeur de marché, par le biais de liquidités ou de titres de dette émis par une entité souveraine, une banque centrale, un organisme public ou une banque multilatérale de développement, et assortis d'une pondération de risque de 0 % selon l'approche standard de Bâle II¹⁹⁷. Lorsque ces actifs liquides de niveau 1 sont utilisés comme sûreté, le dispositif n'exigera pas que des ALHQ supplémentaires soient détenus au titre d'une éventuelle variation de valorisation. Si, toutefois, les contreparties couvrent leurs expositions par d'autres formes de sûretés pour se prémunir contre une éventuelle dépréciation de ces titres, l'institution financière qui les constitue devra ajouter à l'encours de ALHQ 20 % de la valeur des dites sûretés, nette des sûretés reçues par contrepartie (pour autant que la sûreté reçue ne fasse pas l'objet de restrictions sur sa réutilisation ou d'être réhypothéquer). Ces 20 % seront calculés sur la base du montant notionnel de la sûreté exigée, après toute autre décote applicable à la catégorie de sûreté concernée. Toute sûreté qui figure dans un compte de marge distincts ne peut être utilisée que pour compenser les sorties qui sont associées à des paiements pouvant être compensés sur ce même compte.~~
- ~~120. **Hausse des besoins de liquidité en fonction des sûretés excédentaires non distincts, détenues par l'institution financière et pouvant être appelées contractuellement à tout moment par la contrepartie** : 100 % des sûretés non grevées qui pourraient être contractuellement rappelées par la contrepartie parce qu'elles dépassent le montant des sûretés exigées.~~
- ~~121. **Hausse des besoins de liquidité en fonction des sûretés contractuellement exigées sur des transactions au titre desquelles la contrepartie n'a pas encore demandé la constitution de sûretés** : 100 % des sûretés contractuellement exigées mais dont la contrepartie n'a pas encore demandé qu'elles soient fournies.~~
- ~~122. **Hausse des besoins de liquidité en fonction des contrats qui autorisent le remplacement de certaines sûretés par des actifs non ALHQ** : 100 % des sûretés constituées d'ALHQ qui peuvent, sans l'accord de l'entité, être remplacées par des actifs non ALHQ et qui ont été reçues en garantie de transactions non distinctes.~~
- ~~123. **Hausse des besoins de liquidité en fonction d'une variation de valorisation des opérations sur dérivés et autres instruments** : Comme les pratiques de marchés~~

¹⁹⁷ Section 3.1 du Chapitre 3 de la « ligne directrice sur les normes relatives à la suffisance de capital de base » de janvier 2013

~~prévoient que les expositions aux prix du marché sur produits dérivés et autres instruments soient couvertes par une sûreté, l'institution financière se trouve donc exposée à un risque de liquidité substantiel découlant d'une variation de valorisation. Les entrées et sorties correspondant à des transactions relevant d'une même convention-cadre de compensation peuvent être traitées en valeur nette. Toute sortie engendrée par des besoins accrus activés par une variation de valorisation devrait être intégrée dans le LCR calculé en retenant le plus grand flux de sûretés net sur 30 jours, en valeur absolue, ayant été enregistré au cours des 24 mois précédents. Le flux de sûretés net en valeur absolu est déterminé sur la base des sorties et des entrées réalisées. Les autorités de contrôle peuvent adapter ce traitement en fonction des circonstances.~~

~~124. **Perte de financements sur titres adossés à des actifs¹⁹⁸, obligations sécurisées et autres instruments structurés.** Le scénario prévoit un taux de retrait de 100 % sur les financements arrivant à échéance dans la période de 30 jours lorsque lesdits instruments sont émis par l'institution elle-même (aucun marché de refinancement n'étant supposé exister).~~

~~125. **Perte de financements sur papier commercial adossé à des actifs, structures ou véhicules d'investissement ad hoc et autres facilités de financement :** (100 % du montant arrivant à échéance et 100 % des actifs restituables). L'institution financière qui dispose de structures financières permettant l'émission d'instruments de dette à court terme, par exemple du papier commercial adossé à des actifs, devraient entièrement tenir compte des risques de liquidité émanant de ces structures. Ces risques incluent notamment, mais pas exclusivement : i) l'incapacité de refinancer les dettes arrivant à échéance, et ii) l'intégration dans la documentation contractuelle, d'instruments dérivés ou de composants dérivés permettant la « restitution » des actifs visés par un accord de financement, ou obligeant le cédant des créances originales à fournir de la liquidité — ce qui, en pratique, mettrait un terme à l'accord de financement (exercice d'une option de liquidité — liquidity put) —, dans la période de 30 jours. Lorsque l'institution financière confie ses opérations de financement structuré à une entité ad hoc¹⁹⁹ (structure d'émission ou véhicule d'investissement ad hoc), elle devra, pour déterminer ses besoins d'ALHQ, examiner l'échéance des instruments de dette émis par l'institution financière et les éventuelles options incorporées dans les accords de financement, qui pourraient déclencher la « restitution » des actifs ou créer des besoins de liquidité, que la structure ad hoc soit ou non consolidée.~~

~~126. **Retrait des engagements confirmés de crédit et de liquidité.**~~

¹⁹⁸ Dans la mesure où les structures/entités *ad hoc* liées à l'institution financière doivent être consolidées aux fins des exigences de liquidité, leurs actifs et passifs seront pris en compte. L'autorité de contrôle doit être consciente des autres sources de risque de liquidité que celles liées à la dette arrivant à échéance dans les 30 jours.

¹⁹⁹ Au paragraphe 552 du dispositif de Bâle II (Chapitre 6 de la Ligne directrice), une structure *ad hoc* est définie comme une société, un fonds ou une autre forme juridique constituée dans un but précis, dont les activités se limitent à celles répondant à son objet et dont le but est d'isoler celle-ci du risque de crédit de l'établissement initiateur ou vendeur des expositions. Elle sert couramment de structure de financement dans laquelle les expositions sont cédées à un fonds (ou à une entité similaire) contre liquidités ou autres actifs financés au moyen d'un emprunt émis par le fonds.

~~Les engagements confirmés de crédit et de liquidité sont définis ici comme des accords ou obligations contractuelles visant explicitement à octroyer un financement, à une date future, à des contreparties de gros ou de détail. Ils comprennent exclusivement les accords qui sont irrévocables (« engagements par signature ») ou ne peuvent être révoqués que sous certaines conditions.~~

~~Les facilités révocables sans condition par l'institution financière (particulièrement, celles sans condition préalable d'une modification importante de la situation de crédit de l'emprunteur) ne sont pas concernées par la présente section mais inclus dans les autres engagements de financement conditionnels. Ces facilités ou engagements de hors-bilan peuvent être assortis d'échéances à court ou à long terme. Il est fréquent que les facilités à court terme soient renouvelées ou automatiquement reconduites à échéance. En cas de tensions, il sera vraisemblablement difficile aux clients de procéder à un remboursement rapide desdites facilités, quelle qu'en soit l'échéance (même courte). Par conséquent, toutes les facilités présumées retirées (décrites aux paragraphes suivants) seront considérées comme non remboursées, pour le montant spécifié, durant toute la durée du scénario, quelle que soit leur échéance.~~

~~127. Aux fins de la présente norme, la part non utilisée de ces facilités est calculée nette de tout ALHQ éligible pour l'encours d'ALHQ, si l'ALHQ est déjà fourni comme sûreté correspondante par la contrepartie pour obtenir ces facilités, ou qui doit contractuellement être fourni comme sûreté quand la contrepartie utilisera la facilité (la facilité de crédit structurée comme une pension, par exemple), à condition que l'institution financière soit légalement autorisée et opérationnellement capable de réutiliser cette sûreté, après l'utilisation de la facilité, afin de se procurer de nouvelles entrées de trésorerie; et qu'il n'existe pas de corrélation excessive entre la probabilité d'utilisation et la valeur de marché de la sûreté. La sûreté peut être déduite du solde de la facilité, pour autant qu'elle ne soit pas déjà intégrée à l'encours d'ALHQ, conformément au principe de la non comptabilisation en double énoncée au paragraphe 72).~~

~~128. Une facilité de liquidité est définie comme tout engagement confirmé de soutien non tiré, qui serait utilisé pour refinancer la dette d'un client dans des situations où celui-ci n'est pas en mesure de le faire sur les marchés financiers (par exemple, dans le cadre d'un programme de papier commercial, d'opérations de financement garanties, d'obligations de remboursement, etc.). Ainsi, aux fins de la présente norme, le montant de l'engagement à traiter comme une facilité de liquidité correspond à l'encours de dette émis par le client (ou fraction proportionnelle s'il s'agit d'un prêt consortial) qui arrive à échéance dans une période de 30 jours et qui est couvert par la facilité. La portion d'une facilité de liquidité couvrant une dette, qui n'arrive pas à échéance dans la période de 30 jours, est exclue du champ de définition d'une facilité. Toute capacité supplémentaire de la facilité (soit l'engagement restant) serait assimilée à un engagement confirmé de crédit, assorti du taux de retrait indiqué au paragraphe 131. Les facilités générales de fonds de roulement aux entreprises, par exemple les crédits renouvelables, ne seront pas classifiés comme étant des facilités de liquidité, mais plutôt comme des facilités de crédit.~~

~~129. Nonobstant ce qui précède, toute facilité fournie à des fonds de couvertures (*Hedge Funds*), à des fonds du marché monétaires et à des structures de financement ad hoc, par exemple, les structures ad hoc (définies au paragraphe 125) ou les structures d'émission,~~

~~ou toutes autres structures utilisées pour financer les propres actifs de l'institution financière, devrait être assimilée dans son intégralité à une facilité de liquidité au bénéfice d'autres entités juridiques.~~

~~130. En ce qui concerne la portion des programmes de financement visés aux paragraphes 124 et 125, à savoir, arrivant à échéance dans 30 jours ou comportant une option de vente de liquidité (liquidity put) pouvant être exercée durant cette période, les institutions financières qui fournissent ces facilités de liquidité connexes ne devront pas comptabiliser à la fois l'instrument de financement arrivant à échéance et la facilité de liquidité pour les programmes consolidés.~~

~~131. Tous les retraits contractuels sur des engagements confirmés²⁰⁰, de même que les retraits estimés sur les facilités révocables, intervenant dans la période de 30 jours, devront être comptabilisés en totalité en tant que sorties.~~

~~a) Engagements confirmés de crédit et de liquidité au bénéfice de la clientèle de détail : l'institution financière devrait appliquer un taux de retrait de 5 % à la portion non utilisée de ces engagements.~~

~~b) Engagements confirmés de crédit au bénéfice d'entreprises non financières, d'entités souveraines, de banques centrales, d'organismes publics et de banques multilatérales de développement : l'institution financière devrait appliquer un taux de retrait de 10 % à la portion non décaissée de ces engagements.~~

~~c) Engagements confirmés de liquidité au bénéfice d'entreprises non financières, d'entités souveraines, de banques centrales, d'organismes publics et de banques multilatérales de développement : l'entité devrait appliquer un taux de retrait de 30 % à la portion non décaissée de ces engagements.~~

~~d) Engagements confirmés de crédit et de liquidité au bénéfice de banques soumises au contrôle prudentiel : l'institution financière devrait appliquer un taux de retrait de 40 % à la portion non décaissée de ces engagements.~~

~~e) Engagements confirmés de crédit au bénéfice d'autres établissements financiers (y compris entreprises d'investissement, sociétés d'assurance, fiduciaires²⁰¹ et bénéficiaires²⁰²). L'institution financière devrait appliquer un taux de retrait de 40 % à la portion non décaissée de ces engagements.~~

²⁰⁰ On entend par « engagement confirmé » une facilité irrévocable.

²⁰¹ Dans ce contexte, au Québec, est considérée comme fiduciaire « une entité juridique autorisée à gérer des actifs (« société de fiducie ») en vertu de la Loi sur les sociétés de fiducie et les sociétés d'épargne.

²⁰² Dans ce contexte, un « bénéficiaire » est une entité juridique qui bénéficie de prestations, ou qui peut être habilitée à en bénéficier, au titre d'un testament, d'une police d'assurance, d'un régime de retraite, d'un contrat de rente, d'une fiducie, ou d'un autre contrat.

- ~~f) Engagements confirmés de liquidité au bénéfice d'autres établissements financiers (y compris entreprises d'investissement, sociétés d'assurance, fiduciaires et bénéficiaires) : l'institution financière devrait appliquer un taux de retrait de 100 % à la portion non décaissée de ces engagements.~~
- ~~g) Engagements confirmés de crédit et de liquidité au bénéfice d'autres entités juridiques (y compris des entités financières ad hoc (telles que définies au paragraphe 125), structures d'émission et structures ad hoc²⁰³ et autres entités financières non incluses dans les catégories précédentes): l'institution financière devrait appliquer un taux de retrait de 100 % à la portion non décaissée de ces engagements.~~
- ~~132. Les obligations contractuelles de prolonger les financements pendant une période de 30 jours. Un taux de retrait de 100 % devrait s'appliquer à toute obligation contractuelle de prêt à des établissements financiers non définie ailleurs dans la présente norme.~~
- ~~133. Si le total des obligations contractuelles d'accorder des financements à la clientèle de détail au cours des 30 jours calendaires suivants (obligations non considérées dans aucune des catégories précédentes) est supérieur à 50 % du total des entrées contractuelles à recevoir de cette clientèle dans les 30 jours, un taux de retrait de 100 % devrait alors s'appliquer à la différence.~~
- ~~134. Autres obligations de financements contingents : (taux de retrait définis au niveau national).~~
- ~~135. Les obligations de financements contingents peuvent être contractuelles ou non contractuelles et ne constituent pas des engagements de prêt. Les obligations contingentes non contractuelles incluent les situations où la responsabilité directe ou partagée de l'institution financière dans la vente de produits ou de prestation de services serait susceptible de se traduire par la fourniture d'un appui ou d'un apport de fonds en cas de tensions. Les obligations non contingentes peuvent être incorporées à des produits et instruments financiers commercialisés ou émis par l'institution financière ou avec son concours, et cela pourrait provoquer une expansion imprévue du bilan si un soutien devait être fourni afin de ne pas compromettre la réputation de celle-ci. Cette catégorie englobe les produits et instruments à l'égard desquels le client ou le détenteur a des attentes particulières de liquidité et de négociabilité et pour lesquelles l'omission de satisfaire aux attentes des clients de façon commercialement raisonnable serait susceptible de nuire considérablement à la réputation de l'institution financière ou peser de toute autre façon sur la viabilité de ses activités.~~
- ~~136. Certaines de ces obligations de financement contingent sont explicitement subordonnées à un événement, de crédit ou autre, qui ne relève pas toujours des problèmes simulés de liquidité dans les scénarios de tension, mais pourraient néanmoins provoquer un assèchement significatif de la liquidité en cas de tensions. Pour cette exigence, chaque~~

²⁰³ Les risques de liquidité potentiels liés aux propres facilités de financement structuré de l'institution financière devraient recevoir le traitement prévu aux paragraphes 124 et 125 du présent document, à savoir : 100 % du montant arrivant à échéance et 100 % des actifs restituables sont à comptabiliser dans les sorties.

~~autorité de contrôle et chaque institution financière devrait chercher à déterminer quelles « autres obligations de financement contingents » pourraient se matérialiser dans le scénario de tensions. Les expositions potentielles de liquidité leur étant associées devraient être déterminées sur le plan national, sous forme d'hypothèse de comportement des intervenants. L'Autorité pourra décider s'il convient d'intégrer ces sorties au LCR, et dans quelle mesure. Toutes les obligations de financement contingents, de nature contractuelle et non contractuelle, de même que les hypothèses y afférentes et les événements déclencheurs, devraient faire l'objet d'une déclaration. L'autorité de contrôle et les institutions financières devraient, à tout le moins, s'appuyer sur un historique pour déterminer les sorties applicables.~~

~~137. Les obligations de financement contingents non contractuelles liées à d'éventuels retraits de liquidité émanant d'entreprises communes ou de participations minoritaires dans des entités qui ne sont pas consolidées aux termes du paragraphe 164, devraient être prise en compte lorsqu'il est anticipé que l'institution financière sera le principal fournisseur de liquidité de l'établissement lorsqu'elle en a besoin. Le montant inclus devrait être calculé selon la méthodologie convenue avec l'autorité de contrôle de l'institution financière.~~

Note de l'Autorité

~~Lorsque requis, un taux de retrait de 100 % devrait être appliqué au montant résultant du calcul décrit au paragraphe 137 ci-dessus.~~

~~138. S'agissant des obligations de financements contingents découlant d'instruments de crédit commercial, les autorités de contrôle nationales peuvent appliquer un taux de retrait relativement faible (par exemple, inférieur ou égal à 5 %). Les instruments de crédit commercial sont des obligations commerciales directement adossées au mouvement de marchandises ou à la prestation de services, tels que:~~

- ~~• les lettres de crédit commercial documentaire, la remise (ou l'encaissement) documentaire et l'encaissement simple, les billets d'importation et d'exportation et;~~
- ~~• les garanties directement liées à des obligations de crédit commercial, telles que des garanties d'expédition.~~

Note de l'Autorité

~~Un taux de retrait de 3 % devrait être appliqué aux instruments de crédit commercial qui sont pris en compte dans le cadre du paragraphe 138.~~

~~139. Les engagements de prêts, comme le financement direct des importations ou des exportations pour les entreprises non financières, sont exclus de ce traitement, et l'institution financière appliquera les taux de retrait indiqués au paragraphe 131.~~

~~140. Les autorités nationales devraient déterminer les taux de retrait pour les autres obligations de financement contingentes indiquées ci-après conformément au paragraphe 134. La catégorie des autres obligations de financement contingentes englobe différents produits et instruments, parmi lesquels :~~

- ~~• facilités de liquidité et de crédit « sans engagement », révocables sans condition~~

Note de l'Autorité

~~Un taux de retrait de 2 % devrait être appliqué aux facilités de liquidité et de crédit sans engagement fournies aux clients de détails et aux petites entreprises (tel que défini dans le paragraphe 73 ainsi qu'aux paragraphes 90 et 91).~~

- ~~• Des facilités de liquidité et de crédit sans engagement, fournies à toute autre clientèle devrait se voir appliquer un taux de retrait de 5 % garanties et lettres de crédit non reliées aux obligations de crédit commercial (décrites au paragraphe 138);~~

Note de l'Autorité

~~Un taux de retrait de 5 % devrait être appliqué aux instruments de crédit commercial qui ne sont pas pris en compte dans le cadre du paragraphe 138.~~

- ~~• obligations non contractuelles telles que :
 - ~~○ les demandes potentielles de rachat des titres de dette émis par, l'institution financière ou des structures d'émission, véhicules d'investissement sur titres et autres facilités de financement qui lui sont liés;~~~~

Note de l'Autorité

~~Aucune sortie ne devrait être appliquée sur ces obligations non contractuelles (taux de retrait de 0 %).~~

- ~~○ les produits structurés que la clientèle s'attend à pouvoir négocier facilement, tels que les titres à taux révisable, et les billets à taux variable remboursables sur demande (VRDN, variable rate demand notes);~~

Note de l'Autorité

~~Un taux de retrait de 5 % devrait être appliqué sur ces produits structurés.~~

- ~~○ les fonds gérés dans un objectif de préservation de la valeur, par exemple fonds de placement du marché monétaires ou autres types de placement collectif à capital garanti, etc.~~

Note de l'Autorité

~~Un taux de retrait de 3 % devrait être appliqué sur ces fonds gérés.~~

- ~~○ lorsqu'un émetteur passe par un courtier ou un teneur de marché affilié, il pourrait être nécessaire d'intégrer une part de l'encours des titres de dette ayant une échéance supérieure à 30 jours calendaires (que ceux-ci soient assortis ou non d'une sûreté, et qu'ils soient à terme ou à court terme), en vue de couvrir la possibilité d'un rachat de cet encours.~~

Note de l'Autorité

~~Aucun retrait ne devrait être appliqué sur ces obligations non contractuelles (taux de retrait de 0 %).~~

- ~~○ obligations non contractuelles, au titre desquelles les positions courtes de certains clients sont couvertes par des sûretés reçues d'autres clients: un taux minimum de retrait de 50 % des obligations contingentes devrait être appliqué lorsqu'une institution financière a apparié à l'interne les actifs de clients par les positions courtes d'autres clients, dont la sûreté ne peut pas être assimilée à un actif de niveau 1 ou 2, et lorsque l'institution financière pourrait être contrainte de trouver des ressources supplémentaires pour financer ces positions en cas de retrait par la clientèle.~~

Note de l'Autorité

~~Un taux de retrait de 50 % devrait être appliqué sur les obligations non contractuelles dont les positions courtes de clients sont couvertes par les garanties d'autres clients.~~

~~141. **Autres sorties contractuelles de trésorerie** : 100 %. La présente norme vise également toutes les autres sorties contractuelles de trésorerie prévues dans les 30 jours calendaires à venir, dont les sorties visant à couvrir les emprunts de sûretés non garantis, les positions courtes non couvertes, le versement de rémunération ou tout autre redistribution des paiements d'intérêts contractuels. Des explications devront être apportées sur ce que recouvre cette tranche. Les charges d'exploitation ne sont pas concernées.~~

~~Entrées de trésorerie~~

~~142. Dans ses entrées de trésorerie disponibles, l'institution financière devrait uniquement intégrer les entrées contractuelles (y compris les paiements d'intérêts) liées aux~~

~~expositions en cours qui sont entièrement productives et pour lesquelles elle n'a pas de raison d'anticiper de défaut dans la période de 30 jours. Les entrées de fonds conditionnelles ne sont pas incluses dans le total des entrées nettes de trésorerie.~~

~~143. Les institutions financières et l'autorité de contrôle devraient, au titre de la gestion de la liquidité, surveiller la concentration des entrées attendues des contreparties de gros, de sorte que la position de liquidité de ces institutions financières ne dépende pas à l'excès d'entrées provenant d'une seule ou d'un nombre limité de contreparties de gros.~~

~~144. **Plafond applicable au total des entrées** : Afin d'éviter que les institutions financières s'appuient uniquement sur les entrées prévues pour satisfaire leurs besoins de liquidité, et aussi afin de s'assurer qu'elles détiennent un niveau minimum de ALHQ, le montant des entrées pouvant compenser les sorties est plafonné à 75 % des sorties totales de trésorerie attendues, telles que calculées dans la présente norme. Ainsi, les institutions financières sont dès lors tenues de détenir un encours de ALHQ égal au minimum à 25 % du total des sorties nettes de trésorerie.~~

~~Prêts garantis, y compris les prises en pension et emprunts de titres~~

~~145. L'institution financière devrait supposer que les accords de prise en pension ou d'emprunt de titres arrivant à échéance, lorsqu'ils sont garantis par des actifs de niveau 1, seront reconduits et ne donneront pas donc lieu à des entrées de trésorerie (0 %). Lorsque ces accords sont garantis par des ALHQ de niveau 2, les entrées de trésorerie seront équivalentes à la décote applicable. Une institution financière est supposée ne pas reconduire ces accords lorsqu'ils sont garantis par des actifs qui ne remplissent pas les critères d'ALHQ, et peut alors s'attendre à recevoir 100 % des liquidités qui leur sont associées. Les prêts assortis de sûretés accordés aux clients aux fins de prendre des positions à effet de levier (« prêts sur marge ») devraient également être considérés comme une forme de prêt garanti; toutefois, dans ce scénario, l'institution financière ne peut pas prendre en compte plus de 50 % des entrées contractuelles au titre des prêts sur marge arrivant à échéance et couverts par des actifs ne remplissant pas les critères d'ALHQ. Ce traitement est conforme aux hypothèses présentées sur le financement garanti dans la section sur les sorties de trésorerie.~~

~~146. Une exception s'applique à la règle énoncée au paragraphe 145. Si la sûreté, obtenue par le biais d'un contrat de prise en pension, d'emprunt de titres ou de *swaps de collatéral*, arrivant à échéance dans les 30 jours, est réutilisée pour couvrir des positions courtes, qui pourraient être prolongées au-delà de 30 jours, l'institution financière devrait supposer que lesdits accords de prise en pension et de prêt de titres seront reconduits et ne donneront donc pas lieu à des entrées de trésorerie (0 %), puisqu'elle devra continuer à couvrir la position courte ou racheter les titres concernés. Les positions courtes incluent les cas où, dans son « portefeuille équilibré », l'institution financière a vendu à découvert un titre dans le cadre d'une stratégie de négociation ou de couverture, et où l'institution financière est à découvert sur un titre dans le portefeuille de pensions « équilibré » (autrement dit, elle a emprunté un titre pour une période donnée et l'a prêté sur une durée plus longue).~~

- ~~147. Dans le cas des positions courtes d'une institution financière, lorsque la position courte est couverte par un emprunt de titre non garanti, l'institution devrait présumer que l'emprunt de titre non garanti auprès d'intervenants des marchés financiers ferait l'objet d'un retrait intégral, entraînant une sortie de trésorerie ou d'ALHQ égale à 100 % afin de garantir l'emprunt, ou de l'argent comptant pour dénouer la position courte en rachetant le titre. Cela devrait être enregistré comme 100 % d'une autre sortie contractuelle, aux termes du paragraphe 141. Si, toutefois, la position courte de l'institution financière est couverte par une cession temporaire de titre assortie d'une sûreté, l'institution financière devrait présumer que la position courte sera maintenue pendant toute la période de 30 jours et se verra appliquer un taux de retrait de 0 %.~~
- ~~148. Nonobstant les hypothèses de reconduction énoncées aux paragraphes 145 et 146, l'institution financière devrait gérer ses sûretés de manière à pouvoir s'acquitter de son obligation de restituer une sûreté lorsque la contrepartie décide de ne pas reconduire une transaction de prise en pension ou d'emprunt de titres²⁰⁴. C'est, en particulier, le cas des sûretés qui ne sont pas des ALHQ, puisque ces sorties ne sont pas visées par le LGR. L'autorité de contrôle devrait surveiller la manière dont l'institution financière gère ses sûretés.~~

Engagements confirmés

- ~~149. Aucune facilité, de crédit, de liquidité ou de tout autre financement contingent, accordée à l'institution financière par d'autres établissements pour ses propres besoins ne saurait être considérée comme pouvant être retirée. Un taux d'entrées de 0 % est appliqué à ces facilités, ce qui signifie que le scénario ne tient pas compte des entrées relatives à des engagements confirmés de crédit ou de liquidité. Le but est d'une part de réduire le risque qu'une pénurie de liquidité dans une institution financière entraîne, par contagion, une pénurie de liquidité dans d'autres établissements, et d'autre part, de refléter le risque que d'autres établissements ne soient pas en mesure d'honorer des facilités de crédit, ou décident de ne pas le faire et ainsi d'encourir les risques juridiques et de réputation liés à ce choix, en vue de préserver leur propre liquidité ou de réduire leur exposition sur l'établissement concerné.~~

Autres entrées, par type de contrepartie

- ~~150. Pour tous autres types de transactions, qu'elles soient ou non assorties d'une sûreté, le taux d'entrées sera déterminé en fonction de la contrepartie. Afin de tenir compte de la nécessité qu'il y a, pour l'institution financière, d'accorder et de reconduire de manière continue des prêts en faveur de différentes catégories de contreparties, et ce, même durant les périodes de tensions, des limites ont été appliquées aux entrées contractuelles par type de contrepartie.~~
- ~~151. Lors de l'examen des paiements des prêts consentis, l'institution financière ne devrait considérer que les prêts parfaitement productifs. En outre, les entrées ne devraient être prises qu'à la dernière date possible, compte tenu des droits contractuels dont disposent les contreparties. S'agissant des facilités de crédits renouvelables, on suppose alors que~~

²⁰⁴ Cette disposition est conforme au principe 9 des Principes de saine gestion et de surveillance du risque de liquidité du Comité de Bâle.

~~le prêt existant est reconduit et que tout solde est traité de la même façon qu'un engagement confirmé, c'est-à-dire aux termes du paragraphe 131.~~

~~152. Les entrées provenant de prêts sans échéance précise (échéance indéterminée ou ouverte) ne devraient pas être prises en compte; aucune hypothèse ne devrait donc être formulée quant à leur échéance. Une exception à cela serait le paiement du montant minimal de principal, de commission ou d'intérêt associés à un prêt à échéance ouverte, à condition que de tels paiements soit contractuellement exigibles dans les 30 jours. Ces montants minimum de paiements devraient être assimilés à des entrées aux taux prescrits aux paragraphes 153 et 154.~~

~~Entrées provenant de la clientèle de détail~~

~~153. Ce scénario suppose que l'institution financière recevra de la clientèle de détail l'intégralité des versements (intérêts et principal) contractuellement exigibles dans les 30 jours au titre de prêts qui sont parfaitement productifs. Pendant ce temps, l'institution financière est présumée continuer à accorder des prêts à cette clientèle, au taux de 50 % des entrées contractuelles. Les entrées nettes s'établissent ainsi à 50 % du montant contractuel.~~

~~Autres entrées provenant de la clientèle de gros~~

~~154. Ce scénario suppose que l'institution financière recevra de la clientèle de gros l'intégralité des versements (intérêts et principal) contractuellement exigibles dans les 30 jours au titre de prêts qui sont parfaitement productifs. Pendant ce temps, l'institution financière est présumée continuer à accorder des prêts à cette clientèle, au taux de 0 % des entrées pour les établissements financiers et les banques centrales, et de 50 % pour tous les autres clients et notamment les entreprises non financières, les entités souveraines, les banques multilatérales de développement et les organismes publics. Cela résultera des taux d'entrées ci-après :~~

- ~~● 100 % pour les établissements financiers et les banques centrales;~~
- ~~● 50 % pour les contreparties non financières de gros.~~

~~Note de L'Autorité~~

~~Les actifs d'acceptations bancaires affranchies détenus par l'institution financière, échéant dans les 30 jours, devraient être inclus en vertu du paragraphe 154 ci-dessus.~~

~~155. Les entrées provenant de titres arrivant à échéance dans les 30 jours et ne figurant pas dans l'encours d'ALHQ devraient recevoir le même traitement que les entrées provenant des établissements financiers (taux d'entrées de 100 %). L'institution financière peut aussi inclure dans cette catégorie les entrées résultant de la reprise de soldes détenus sur des comptes distincts, conformément aux exigences réglementaires de protection des instruments négociables de la clientèle, à condition que ces soldes distincts soient maintenus dans l'encours d'ALHQ. Ces entrées devraient être calculées conformément au~~

~~traitement d'autres sorties et entrées connexes relevant de cette norme. Les titres de niveau 1 et de niveau 2, arrivant à échéance dans les 30 jours, devraient être inclus dans l'encours d'actifs liquides, à condition qu'ils répondent à toutes les exigences opérationnelles et définitionnelles énoncées aux paragraphes 28 à 54.~~

~~156. *Dépôts opérationnels* : les dépôts détenus auprès d'autres établissements financiers à des fins opérationnelles, décrites aux paragraphes 93 à 103 (notamment pour la compensation, la garde et la gestion de trésorerie), sont présumés rester dans lesdits établissements. Aucune entrée ne saurait être comptabilisée à ce titre : le taux d'entrées applicable est donc de 0 %, comme indiqué au paragraphe 98.~~

~~157. Le même régime est appliqué aux dépôts détenus auprès de la caisse centrale d'une banque coopérative membre d'un réseau institutionnel, lesquels sont présumés être conservés dans l'établissement, comme précisé aux paragraphes 105 et 106; autrement dit, aucune entrée ne saurait être comptabilisée par l'institution financière dépositante (le taux applicable est donc de 0 %).~~

Autres entrées de trésorerie

~~158. *Entrées de trésorerie associées aux dérivés* : un taux d'entrées de 100 % devrait s'appliquer à la somme de toutes les entrées nettes de trésorerie. Le montant des entrées et sorties de trésorerie associées aux dérivés devrait être calculé selon la méthodologie décrite au paragraphe 116.~~

~~159. Lorsque les dérivés sont couverts par des ALHQ, les entrées de trésorerie devraient être calculées nettes de toute sortie de liquidité et de toute sortie contractuelle de sûreté qui résulteraient, toutes choses étant égales par ailleurs, d'obligations contractuelles de livrer des liquidités ou des sûretés, étant entendu que ces obligations contractuelles réduiraient l'encours d'ALHQ. Cela est conforme au principe selon lequel les institutions financières ne devraient pas comptabiliser deux fois les entrées et les sorties de liquidité.~~

~~160. *Autres entrées de trésorerie contractuelles* : toutes les autres entrées de trésorerie contractuelles devront être affectées à cette catégorie. Des explications devront être apportées sur ce qui est inclus dans cette tranche. Les taux d'entrées devront être déterminés, pour chaque type d'entrée, par l'autorité de contrôle de chaque juridiction. Aux fins de la présente norme, les entrées de trésorerie liées à des revenus non financiers n'entrent pas dans le calcul des sorties nettes de trésorerie.~~

8.5 Aspects particuliers de l'application du LCR

~~161. Cette section décrit plusieurs aspects particuliers liés à l'application du ratio de liquidité à court terme (LCR) : la fréquence de calcul et de déclaration du LCR, le champ d'application du LCR (au niveau du groupe consolidé ou au niveau des entités distinctes ainsi que des filiales (nationales et étrangères)) et les agrégations des devises au sein du LCR.~~

~~a) — Fréquence de calcul et de déclaration~~

~~162. L'institution financière devrait utiliser le LCR en continu pour surveiller et contrôler le risque de liquidité. Elle devrait communiquer le LCR au moins une fois par mois à l'autorité de contrôle et avoir la capacité opérationnelle de passer à une fois par semaine, voire une fois par jour en situation de tensions, si l'autorité de contrôle le juge approprié. L'intervalle de temps entre les déclarations devrait être aussi court que possible et, dans l'idéal, ne devrait pas dépasser deux semaines.~~

~~163. L'institution financière devrait tenir l'Autorité constamment informée de son LCR et de son profil de liquidité. Elle devrait en outre la prévenir immédiatement si son LCR baisse, ou est sur le point de baisser, en deçà de 100 %.~~

~~b) — Champ d'application~~

~~164. Paragraphe non applicable~~

~~165. L'Autorité déterminera quelles sont les participations de l'institution, dans des entités financières, des entreprises d'investissement et autres institutions, non consolidées dans l'institution financière, qui devraient être considérées significatives, compte tenu de leur impact en termes de liquidité sur l'institution au regard du LCR. En principe, une participation non majoritaire (coentreprise ou participation minoritaire dans une entité financière, par exemple) peut être considérée comme significative si l'institution financière est le principal fournisseur de liquidité en période de tensions (par exemple, quand les autres actionnaires sont des établissements non bancaires ou que l'institution financière participe à la gestion et au suivi courant du risque de liquidité de l'entité financière).~~

~~L'Autorité conviendra, au cas par cas, avec chaque institution financière, de la méthodologie de quantification des éventuels retraits de liquidité, en particulier ceux qui résultent de la nécessité de soutenir de telles entités financières en période de tensions, afin de préserver la réputation de l'institution financière, aux fins du calcul du LCR. Dans la mesure où de tels retraits ne figurent pas ailleurs, ils devraient être comptabilisés dans les « autres obligations de financement contingents », tel qu'indiqué au paragraphe 137.~~

~~166. Conformément au Principe 6 du Comité de Bâle et au Principe 5 de la *Ligne directrice sur la gestion du risque de liquidité*, l'institution financière devrait activement surveiller et contrôler ses expositions au risque de liquidité ainsi que ses besoins de financement de façon consolidée et pour chacune des entités juridiques distinctes individuelles y compris ses filiales étrangères, le cas échéant. Cette gestion devrait tenir dûment compte des éléments de nature juridique, réglementaire et opérationnelle pouvant faire obstacle aux transferts de liquidité.~~

~~167. Pour harmoniser l'application du LCR, au niveau consolidé, entre juridictions, des informations supplémentaires sont données ci-après sur deux aspects pratiques.~~

~~Exigences différentes des autorités de contrôle des pays d'origine/d'accueil~~

~~168. Bien que la plupart des paramètres du LCR soient « harmonisés » à l'échelle internationale, il peut exister des différences de traitement entre pays pour ce qui est des~~

~~éléments laissés à l'appréciation de l'autorité de contrôle nationale (par exemple, taux de retrait des dépôts, obligations de financement contingents, variation de la valeur de marché des opérations sur dérivés, etc.) et dans les cas où des paramètres plus contraignants sont adoptés par certaines autorités de contrôle.~~

- ~~169. Pour calculer le LCR sur une base consolidée, une institution financière transfrontalière devrait appliquer les paramètres de la juridiction d'origine à toutes les entités juridiques consolidées, sauf pour le traitement des dépôts de détail et des petites entreprises, lesquels devraient suivre les paramètres correspondants de la juridiction d'accueil où les entités juridiques (filiales) opèrent. Cette approche permettra, en situation de tensions, de mieux refléter les besoins de liquidité des entités juridiques de l'institution financière (y compris des succursales de ces entités juridiques) présentes dans la juridiction d'accueil, sachant que les taux de retrait des dépôts sont davantage influencés par des facteurs spécifiques à la juridiction locale, comme le type de dispositif d'assurance dépôts et son efficacité ainsi que le comportement des déposants.~~
- ~~170. Pour ce qui est des dépôts de détail et des petites entreprises, les exigences de la juridiction d'origine devraient s'appliquer aux entités juridiques (y compris aux succursales de ces entités) présentes dans la juridiction d'accueil : i) s'il n'y a pas, dans la juridiction d'accueil, d'exigences applicables aux dépôts de détails et des petites entreprises; ii) si lesdites entités juridiques sont situées dans une juridiction d'accueil qui n'a pas mis en œuvre le LCR; ou iii) si l'autorité de contrôle de la juridiction d'origine décide d'appliquer des normes plus contraignantes aux activités dans la juridiction d'accueil.~~

Traitement des restrictions au transfert de liquidité

- ~~171. Tel qu'énoncé en principe général au paragraphe 36, une institution financière transfrontalière ne devrait comptabiliser aucune liquidité excédentaire dans son LCR consolidé en cas de doute raisonnable quant à la disponibilité d'une telle liquidité. Les restrictions au transfert de liquidité (par exemple, mesures de cantonnement juridique, non-convertibilité de la devise locale, contrôle des changes, etc.) au sein des juridictions dans lesquelles l'institution financière est présente, influenceront sur la disponibilité de la liquidité en empêchant le transfert d'ALHQ et les flux de financements au sein de l'institution financière. Le LCR consolidé devrait tenir compte de telles restrictions en conformité avec le paragraphe 36. Par exemple, les ALHQ éligibles qu'une entité juridique, entrant dans le périmètre de consolidation, détient pour respecter les exigences locales en matière de LCR (le cas échéant) peuvent être inclus dans le LCR consolidé, dans la mesure où ils servent à couvrir le total des sorties nettes de trésorerie de cette dernière, même s'ils font l'objet de restrictions au transfert de liquidité. Si les ALHQ qui dépassent le total des sorties nettes de trésorerie ne sont pas transférables, un tel excédent de liquidité devrait être exclu des exigences du LCR.~~
- ~~172. Pour des raisons pratiques, les restrictions au transfert de liquidité à prendre en compte dans le ratio consolidé se limitent à celles qui sont déjà imposées par la législation, la réglementation et les exigences prudentielles applicables²⁰⁵. L'institution financière doit,~~

²⁰⁵ Parmi les facteurs qui peuvent restreindre les flux de liquidité transfrontières d'une institution financière, nombre d'entre eux échappent souvent à son contrôle et certaines de ces restrictions peuvent, ne pas être clairement intégrées aux lois, ou n'apparaître qu'en période de tensions.

dans la mesure du possible, disposer de procédures pour recenser toutes les restrictions au transfert de liquidité et pour suivre les dispositions réglementaires applicables dans les juridictions où ils sont présents et en évaluer les conséquences, en termes de liquidité, pour elle.

Devises

173. ~~Tel qu'énoncé au paragraphe 42, étant donné que le LCR est à respecter sur une base consolidée et à déclarer dans une même devise, l'autorité de contrôle et les institutions financières devraient aussi connaître les besoins de liquidité dans chaque devise significative. Les devises des actifs liquides composant l'encours de haute qualité devraient correspondre aux besoins opérationnels de l'institution financière. Les institutions financières et l'autorité de contrôle ne peuvent pas présumer qu'une devise restera transférable et convertible en période de tensions, même si, en temps normal, elle peut être librement transférée et aisément convertie.~~

8.6 Outils de suivi de la liquidité

174. ~~Outre le LCR décrit dans la précédente section, cette section présente les indicateurs à être utilisés comme principaux outils de suivi. Ces indicateurs permettent de capturer des informations spécifiques sur les flux de trésorerie de l'institution financière, la structure de son bilan, les sûretés non grevées disponibles ainsi que certains paramètres de marché.~~

175. ~~Ces indicateurs, en association avec le LCR, fournissent des informations cruciales qui permettront à l'Autorité d'évaluer le risque de liquidité de l'institution financière. En outre, l'Autorité pourrait au besoin, prendre des mesures additionnelles pour compléter ces indicateurs, lesquels pourraient mener à des actions par exemple, lorsque des difficultés de liquidité potentielles sont signalées par une tendance négative de ces indicateurs, qu'une détérioration des conditions de liquidité est identifiée ou que la valeur absolue de l'indicateur révèle un problème réel ou potentiel de liquidité. Des exemples de mesures pouvant être prises par l'Autorité sont décrites dans les Principes de saine gestion du Comité de Bâle²⁰⁶ (paragraphe 141 à 143).~~

176. ~~Les indicateurs ci-dessus mentionnés sont les suivants :~~

~~I. Asymétrie des échéances contractuelles~~

~~II. Concentration des financements~~

~~III. Actifs non grevés disponibles~~

~~IV. LCR par devise significative~~

~~V. Outils de suivi relatifs au marché~~

²⁰⁶ http://www.bis.org/publ/bcbs144_fr.pdf

I. — Asymétrie des échéances contractuelles

Objectif

~~177. Le profil de l'asymétrie des échéances contractuelles met en évidence les écarts entre les entrées et les sorties de liquidités contractuelles dans des tranches d'échéances données. Ces écarts indiquent la quantité de liquidité que l'institution financière devrait se procurer dans chacune de ces tranches si toutes les sorties se produisaient à la première date possible. Cet indicateur donne un aperçu de la dépendance de l'institution financière face à la transformation des échéances en vertu de ses contrats en cours.~~

Définition et application pratique de l'indicateur

~~Entrées et sorties contractuelles de liquidités et de titres pour tous les postes du bilan et hors-bilan, ventilées par tranche en fonction de leurs échéances respectives~~

~~178. L'institution financière devrait ventiler ses flux contractuels de liquidités et de titres par tranche temporelle selon leur durée contractuelle résiduelle. L'Autorité déterminera, au besoin, le modèle de déclaration (y compris les tranches d'échéances requises). De plus, elle définira les tranches d'échéance de façon à pouvoir appréhender la position de trésorerie de l'institution financière, par exemple : d'un jour; 7 jours; 14 jours; 1, 2, 3, 6 et 9 mois; 1, 2, 3, 5 ans et au-delà de 5 ans. Les instruments sans échéance (échéance indéterminée ou ouverte) doivent être déclarés séparément et de manière détaillée, sans formuler d'hypothèse sur l'échéance. Les données concernant les flux de trésorerie que peuvent engendrer les dérivés tels que les swaps et options de taux d'intérêt devraient également être fournies, dans la mesure où leur échéance contractuelle permet de mieux comprendre les flux de trésorerie.~~

~~179. Les données fournies par l'asymétrie des échéances contractuelles devraient, minimalement, renseigner sur les catégories définies dans le LCR. D'autres informations de nature comptable (sur des éléments intemporels), telles que les fonds propres et les prêts improductifs, pourront nécessiter une déclaration distincte.~~

— Hypothèses relatives aux flux contractuels de trésorerie

~~180. Les passifs existants sont présumés ne pas être renouvelés. En ce qui concerne les actifs, l'hypothèse retenue est que l'institution financière ne conclut pas de nouveaux contrats.~~

~~181. Les expositions de passifs contingents qui dépendent d'un changement des circonstances (tels que les contrats avec des déclencheurs basés sur une variation des prix d'instruments financiers ou un abaissement de la notation de crédit de l'institution financière) doivent être décrites en détail et regroupées par facteur déclencheur, avec indication claire des expositions respectives.~~

- ~~182. L'institution financière devrait enregistrer tous ses flux de titres. Cela permettrait à l'Autorité, de suivre, les mouvements de titres qui reflètent les flux de trésorerie correspondant ainsi que l'échéance contractuelle des *swaps de collatéral* et de tous les prêts/emprunts de titres non garantis, dans lesquels un mouvement de titres se produit sans aucun flux de trésorerie correspondant.~~
- ~~183. L'institution financière devrait déclarer séparément les sûretés reçues de ses clients qu'elle est en droit de réhypothéquer, ainsi que le montant réhypothéqué à chaque date de déclaration. Cela permettra aussi de mettre en évidence les cas dans lesquels l'institution financière génère des asymétries en empruntant/prêtant les sûretés fournies par sa clientèle.~~

~~—— Utilisation de l'indicateur~~

- ~~184. L'institution financière devra fournir à l'Autorité les données brutes, sans formuler d'hypothèse à leur égard. La soumission de données contractuelles standardisées permettra à l'Autorité de se faire une idée de l'état global du marché et d'identifier les données atypiques de marché en termes de liquidité.~~
- ~~185. Puisque l'indicateur repose uniquement sur les échéances contractuelles, sans aucune hypothèse de comportement des intervenants, les données ne reflèteront pas la valeur actualisée des flux futurs attendus dans le cadre de la stratégie présente ou future, c'est-à-dire dans une perspective de continuité d'exploitation. En outre, les asymétries des échéances contractuelles ne tiennent pas compte des sorties que l'institution financière peut être amenée à effectuer, pour protéger son activité, même sans y être contractuellement obligée. À des fins d'analyse, l'Autorité pourra appliquer ses propres hypothèses pour refléter les comportements alternatifs des parties dans l'examen de ces asymétries des échéances.~~
- ~~186. Tel qu'indiqué dans les Principes de saine gestion du Comité de Bâle, l'institution financière devrait également effectuer sa propre analyse des asymétries des échéances à partir d'hypothèses comportementales sur les entrées et sorties de fonds, dans une perspective de continuité d'exploitation, aussi bien en situation normale qu'en période de tension. Cette analyse devrait être tenir compte du plan stratégique et le modèle d'affaires de l'institution financière. De plus, cette analyse devrait être communiquée et discutée avec l'Autorité et les données fournies par les asymétries des échéances devraient servir de base de comparaison. Lorsque l'institution financière envisage de modifier significativement son modèle d'affaires, elle devrait présenter à l'Autorité un rapport sur les asymétries attendues, afin que celle-ci puisse évaluer l'impact en termes de surveillance prudentielle. Une telle modification peut résulter, par exemple, d'une importante acquisition ou fusion, ou du lancement de nouveaux produits pour lesquels aucun contrat n'a encore été conclu. Dans son évaluation sur ces données, l'Autorité examinera les hypothèses qui sous-tendent les asymétries attendues et évaluera si elles sont prudentes.~~
- ~~187. L'institution financière» devrait être en mesure d'expliquer comment elle compte combler les asymétries des échéances créées en interne et pourquoi les hypothèses appliquées s'écartent des conditions contractuelles. L'Autorité mettra en question la pertinence des explications et évaluera la faisabilité des plans de financement de l'institution financière~~

II. — Concentration des financements

Objectif

~~188. Cet indicateur a pour but d'identifier les sources de financement de gros d'une importance telle que des retraits pourraient provoquer des problèmes de liquidité. Il encourage ainsi la diversification des sources de financement recommandée dans les Principes de saine gestion du Comité de Bâle et du principe 8 de la Ligne directrice sur la gestion du risque de liquidité de l'Autorité. Dans la pratique, plusieurs indicateurs seront calculés en fonction de l'importance de la contrepartie, du produit/instrument ou de la devise.~~

Définition et application pratique de l'indicateur

Calcul de l'indicateur

~~189. Le numérateur du ratio « A » et du ratio « B » est déterminé par l'examen des concentrations des financements par contrepartie ou par type d'instrument/de produit. L'exposition de financement en pourcentage absolu ainsi que toute augmentation significative dans les indicateurs de la concentration des financements seront surveillées par l'Autorité et l'institution financière.~~

a) — Contreparties significatives

~~190. Le numérateur du ratio pour les contreparties est calculé en agrégeant le total de tous les types de passifs envers une unique contrepartie ou un groupe de contreparties liées ou affiliées, ainsi que tous les autres emprunts directs, garanties ou non, que l'institution financière peut identifier comme correspondant à la même contrepartie²⁰⁷ (tels que les financements sous forme de papier commercial/certificats de dépôt au jour le jour).~~

~~191. Une « contrepartie significative » est définie comme une contrepartie unique ou un groupe de contreparties liées ou affiliées, représentant plus de 1 % du bilan total de l'institution financière, mais, dans certains cas, elle peut être définie par d'autres caractéristiques, en fonction du profil de financement de l'institution financière. Dans ce contexte, un groupe de contreparties liées se définit de la même façon que dans la réglementation sur les « expositions d'envergure » en vigueur dans le pays d'accueil régissant la déclaration consolidée aux fins de la solvabilité. Les dépôts intragroupes et les dépôts de parties liées doivent faire l'objet d'une déclaration spécifique dans le cadre de cet indicateur, que celui-ci soit calculé au niveau de l'entité juridique ou du groupe consolidé, car les transactions intragroupes pourraient être limitées en période de tension.~~

b) — Instruments /produits significatifs

²⁰⁷ Pour certaines sources de financement, comme les titres de dette transférables entre contreparties (par exemple papier commercial/certificats de dépôts d'une échéance supérieure à un jour), il n'est pas toujours possible d'identifier la contrepartie qui détient le titre de dette.

~~192. Le numérateur du ratio par instrument/produit devrait être calculé pour chaque instrument/produit de financement significatif, et pour les groupes d'instruments/produits similaires.~~

~~193. Un «instrument/produit significatif» est défini comme un instrument/produit unique ou un groupe d'instruments/produits similaires dont le montant agrégé représente plus de 1 % du bilan total de l'institution financière.~~

~~e) Devises significatives~~

~~194. Afin de déterminer le montant de l'asymétrie structurelle de devises entre l'actif et le passif de l'institution financière celle-ci devrait fournir une liste des montants figurant à l'actif et au passif de son bilan dans chaque devise significative.~~

~~195. Une devise est dite « significative » si le total des passifs libellés dans ladite devise représente au moins 5 % du total des passifs de l'institution financière.~~

~~d) Tranches d'échéances~~

~~196. Les indicateurs ci-dessus doivent être déclarés séparément pour les horizons temporels suivants : moins d'un mois; 1-3 mois; 3-6 mois; 6-12 mois; plus de 12 mois.~~

Utilisation de l'indicateur

~~197. En utilisant cet indicateur pour déterminer le degré des indicateurs de la concentration des financements relatifs à une contrepartie donnée, l'Autorité et l'institution financière tiendront compte du fait qu'actuellement, il est souvent impossible d'identifier la véritable contrepartie pour certains types de dettes²⁰⁸. De ce fait, la concentration des sources de financement pourrait, en réalité, être supérieure au montant dont fait état l'indicateur. La liste des contreparties significatives risque de changer fréquemment, surtout en période de tension. L'Autorité examinera le risque de comportement grégaire de la part des contreparties de financement, en cas de problème touchant un établissement particulier. En outre, en période de tensions généralisées à tout le marché, de nombreuses contreparties de financement, incluant l'institution financière elle-même, peuvent connaître des problèmes de liquidité simultanés, et avoir des difficultés à maintenir leur financement, même si les sources semblent bien diversifiées.~~

~~198. Lors de l'interprétation de cet indicateur, il faut tenir compte du fait que l'existence d'opérations de financement bilatérales peut avoir un impact aussi bien sur la solidité des liens commerciaux que sur le montant des sorties nettes²⁰⁹.~~

²⁰⁸ Pour certaines sources de financement, comme les titres de dette transférables entre contreparties (par exemple papier commercial/certificats de dépôts d'une échéance supérieure à un jour), il n'est pas toujours possible d'identifier la contrepartie qui détient le titre de dette.

²⁰⁹ Par exemple, lorsque l'établissement examiné accorde également des prêts ou dispose d'un important encours de lignes de crédit non utilisées en faveur d'une « contrepartie significative ».

- ~~199. Ces indicateurs n'indiquent pas la difficulté qu'il y aurait à remplacer le financement provenant d'une quelconque source.~~
- ~~200. Afin d'appréhender les risques de change potentiels, la comparaison des montants d'actifs et de passifs par devises fournira à l'Autorité une base pour des discussions avec l'institution financière concernant ses modalités de gestion de toute asymétrie éventuelle de devises au moyen de swaps, contrats à terme de gré à gré, etc. Cette comparaison est destinée à servir de base à de nouvelles discussions avec l'institution financière plutôt que de fournir une vue instantanée du risque potentiel.~~

~~III. — Actifs non grevés disponibles~~

~~Objectif~~

- ~~201. Ces indicateurs permettent à l'Autorité de connaître la quantité d'actifs non grevés à la disposition de l'institution financière et leurs principales caractéristiques, incluant la devise dans laquelle ils sont libellés ainsi que leur localisation. Ces actifs, peuvent servir de sûreté, pour obtenir des ALHQ supplémentaires ou des financements garantis sur les marchés secondaires ou, sont acceptés par la banque centrale, et pourraient dès lors constituer des sources de liquidité supplémentaires pour l'institution financière.~~

~~Définition et application pratique de l'indicateur~~

- ~~202. L'institution financière doit déclarer le montant, le type et la localisation des actifs non grevés disponibles qui pourraient servir de sûreté à des emprunts garantis sur les marchés secondaires à des conditions prédéfinies ou avec une décote actuelle à un coût raisonnable.~~
- ~~203. De même manière, l'institution financière doit déclarer le montant, le type et l'emplacement des actifs non grevés disponibles qui sont admissibles à des financements garantis auprès d'une banque centrale, à des conditions prédéfinies (le cas échéant) ou avec une décote (aux conditions actuelles) à un coût raisonnable, pour les facilités permanentes uniquement (c'est-à-dire hors facilités d'urgence). Cela devrait inclure les sûretés déjà acceptées par la banque centrale, mais non encore utilisées. Pour que des actifs soient comptabilisés dans cet indicateur, l'institution financière doit avoir déjà mis en place les procédures opérationnelles nécessaires pour une éventuelle mobilisation de la sûreté.~~
- ~~204. L'institution financière devrait déclarer séparément les sûretés reçues de leur clientèle, qu'elle est autorisée à livrer ou à gager elle-même, ainsi que la partie de ces sûretés qu'elles livrent ou gagent à chaque date de déclaration.~~
- ~~205. Outre les montants totaux disponibles, l'institution financière doit aussi déclarer ces montants ventilés par devise significative. Une devise est dite « significative » si l'encours agrégé des actifs non grevés disponibles dans ladite devise représente au moins 5 % de l'encours total des actifs non grevés disponibles qui peuvent servir de sûretés (sur les marchés secondaires ou auprès de la banque centrale).~~

~~206. De plus, l'institution financière doit déclarer le montant estimé de la décote que le marché secondaire ou la banque centrale concernée exigerait pour chaque actif. Dans le second cas, l'institution financière devrait indiquer la décote demandée, en situation normale, par la banque centrale à laquelle elle aurait normalement accès (ce qui probablement implique la devise de financement de la contrepartie, par exemple, la Banque Centrale Européenne (BCE) pour les financements libellés en euro, la Banque du Japon pour ceux en yen, etc.).~~

~~207. Dans une seconde étape, après avoir divulgué les décotes appropriées, l'institution financière doit divulguer également la valeur attendue de la sûreté mobilisée (et non le montant notionnel) et la localisation des actifs et des lignes d'affaires qui ont accès à ces actifs.~~

Utilisation de l'indicateur

~~208. Ces indicateurs permettent d'examiner l'aptitude de l'institution financière à générer une source supplémentaire d'ALHQ ou de financements garantis. Ils constituent une mesure normalisée de la rapidité avec laquelle le LCR peut être reconstitué après un choc de liquidité, soit en levant des fonds sur les marchés privés, soit en faisant appel aux facilités ordinaires de la Banque centrale. Cependant, ils ne capturent pas, les variations potentielles des décotes et des politiques de prêt des contreparties qui pourraient survenir en cas d'événement systémique ou idiosyncrasique. Cela pourrait conduire à considérer, à tort, que la valeur mobilisable estimée des actifs non grevés disponibles est satisfaisante, alors que celle-ci serait inférieure en période de tension. L'Autorité tiendra compte du fait que cet indicateur ne compare pas les actifs non grevés disponibles à l'encours des financements garantis ni à tout autre facteur scalaire du bilan. Pour avoir une vue plus complète de la situation, les informations générées par cet indicateur devraient être complétées par celles contenues dans l'indicateur d'asymétrie des échéances et par d'autres données de bilan.~~

IV. LCR par devise significative

Objectif

~~209. Bien que le LCR doive être respecté pour une seule devise donnée et afin de mieux identifier les éventuelles asymétries de devises, l'institution financière et l'Autorité s'assureront aussi de son suivi dans chacune des devises significatives. Cela permettra à l'Autorité ainsi qu'à l'institution financière, de surveiller de près les problèmes d'asymétrie de devises qui pourraient émaner.~~

Définition et application pratique de l'indicateur

~~LCR en devises = encours de ALHQ dans chaque devise significative / Total des sorties nettes de trésorerie* dans chaque devise significative sur une période de 30 jours~~

~~*après déduction des couvertures de change~~

~~210. Les définitions de l'encours d'ALHQ et du total des sorties nettes de trésorerie, en devises étrangères, doivent refléter celles qui sont données, dans le cadre du ratio LCR, pour la devise courante²¹⁰.~~

~~211. Une devise est dite « significative » si le total des passifs libellés dans ladite devise représente au moins 5 % du total des passifs de l'institution financière.~~

~~212. Le LCR en devises étrangères n'étant pas une norme mais un outil de suivi, il n'est pas soumis à un seuil minimum défini au niveau international. Toutefois suivant son appréciation, l'Autorité pourrait fixer un seuil minimal de suivi qui déclencherait un dispositif d'alerte. Ce seuil dépendrait de l'hypothèse de tensions sous-jacente. L'Autorité évaluera la capacité de l'institution financière à lever des fonds sur les marchés de changes et à transférer un excédent de liquidité d'une devise à une autre ainsi qu'entre juridictions et entités juridiques. Aussi, le ratio devrait être plus élevé pour les devises pour lesquelles ces capacités sont jugées limitées par l'Autorité.~~

Utilisation de l'indicateur

~~213. Cet indicateur est destiné à permettre à l'institution financière et à l'Autorité, de suivre de près les problèmes d'asymétrie de devises qui pourraient surgir en période de tensions.~~

V. Outils de suivi relatifs au marché

Objectif

~~214. Les données de marché à haute fréquence avec peu ou pas de décalage temporel peuvent être utilisées comme indicateurs avancés dans le suivi d'éventuels problèmes de liquidité au sein de l'institution financière.~~

Définition et application pratique de l'indicateur

~~215. Bien qu'il existe de nombreux types de données disponibles sur le marché, l'Autorité surveillera les données aux trois niveaux d'information suivants pour détecter les éventuels problèmes de liquidité :~~

- ~~1. Informations sur l'ensemble du marché~~
- ~~2. Informations sur le secteur financier~~
- ~~3. Informations spécifiques à l'institution financière~~

1. Informations sur l'ensemble du marché

~~216. L'Autorité surveillera ces informations en observant le niveau et les variations des principaux marchés ainsi qu'en analysant leur impact potentiel sur le système financier et sur l'institution financière. Les informations concernant l'ensemble du marché sont~~

²¹⁰ Les flux de trésorerie générés par les actifs, passifs et éléments de hors-bilan seront comptabilisés dans la devise dans laquelle les contreparties sont contractuellement tenues de livrer/régler l'engagement, indépendamment de la devise sur laquelle le contrat est indexé (ou lié) ou de la devise dont il est censé couvrir les fluctuations.

~~également essentielles pour évaluer les hypothèses qui sous-tendent le plan de financement de l'institution financière.~~

~~217. Les informations pertinentes de marché à surveiller incluent, mais ne sont pas limitées, aux cours des actions (par exemple, les indices généraux et sectoriels dans plusieurs juridictions présentant un intérêt pour les activités de l'institution financière), aux marchés obligataires (marchés monétaires, titres à moyen terme, dettes à long terme, dérivés, obligations gouvernementales, indices d'écart de crédit, etc.), aux marchés des changes, aux marchés des produits de base, aux indices liés à des instruments spécifiques, comme ceux issus de la titrisation (par exemple ABX).~~

~~2. — Informations sur le secteur financier~~

~~218. Pour savoir si le secteur financier dans son ensemble suit l'évolution globale du marché ou s'il connaît des difficultés, les informations à surveiller incluent les informations sur le marché des actions et des obligations, pour le secteur financier en général et pour certains de ses segments en particulier, y compris les indices.~~

~~3. — Informations spécifiques à l'institution financière~~

~~219. Pour savoir si le marché perd confiance en l'institution financière ou a détecté des risques dans celle-ci, il est utile de rassembler des informations sur ses primes CDS, les prix négociés sur le marché monétaire, la situation des renouvellements et le coût de ses sources de financement à diverses échéances, le ratio cours/rendement de ses obligations ou de sa dette subordonnée sur le marché secondaire.~~

~~Utilisation de l'indicateur / des données~~

~~220. Des informations telles que les écarts de crédit sont faciles à obtenir. Il est toutefois important de savoir les interpréter correctement. Par exemple, un même écart de crédit en termes numériques ne signifie pas nécessairement le même risque sur tous les marchés, en raison des conditions spécifiques à chaque marché, telle que le faible degré de liquidité. De plus, s'agissant de l'impact sur la liquidité des variations de certaines grandeurs, les réactions d'autres intervenants du marché à ces informations peuvent être différentes; notamment celles des fournisseurs de liquidité qui privilégient différents types de données.~~

~~8.7 — Outils de suivi intrajournalier de la liquidité~~

~~I. — Introduction~~

~~1. La gestion intrajournalière de la liquidité constitue un élément clé dans le cadre de la gestion du risque de liquidité d'une institution tel que décrite par le Comité de Bâle dans son document intitulé *Principes de saine gestion et de surveillance du risque de liquidité*²¹⁴ ainsi que dans la *Ligne directrice sur la gestion du risque de liquidité* de~~

²¹¹ http://www.bis.org/publ/bcbs144_fr.pdf

~~l'Autorité²¹². Ces documents, doivent être considérés comme des principes pour la gestion du risque de liquidité et de sûreté d'une institution financière. Le principe 8 du document du Comité de Bâle mentionné ci-dessus concerne principalement la gestion du risque de liquidité intrajournalière et stipule que : « l'institution devrait gérer activement ses positions et ses risques de liquidité intrajournaliers, pour être en mesure de satisfaire en temps opportun, en situation normale comme en période de tensions, à ses obligations de paiements et de règlements, et contribuer ainsi au bon fonctionnement des systèmes de paiements et de règlements ».~~

~~2. Ce principe identifie six (6) éléments opérationnels qui devraient être inclus dans la stratégie de gestion du risque de liquidité intrajournalière de l'institution financière. Ceux-ci indiquent que l'institution financière devrait :~~

- ~~• avoir la capacité de mesurer les entrées et sorties brutes journalières attendues de liquidités, anticiper si possible, à quel moment de la journée ces flux ont lieu, et prévoir une fourchette ou un intervalle de déficits potentiels de financements nets qui pourraient survenir à différents moments de cette journée;~~
- ~~• avoir la capacité de surveiller les positions de liquidité intrajournalière par rapport aux activités prévues ainsi que les ressources disponibles (les soldes, la capacité restante de crédit intrajournalier, les garanties disponibles);~~
- ~~• prendre les dispositions nécessaires pour obtenir suffisamment de financements intrajournaliers afin d'atteindre ses objectifs intrajournaliers.~~
- ~~• avoir la capacité de gérer et de mobiliser les sûretés nécessaires dans le but d'obtenir des financements intrajournaliers~~
- ~~• avoir une solide capacité à gérer le calendrier de ses sorties de liquidités en lien avec ses objectifs intrajournaliers; et~~
- ~~• être prête à faire face à des perturbations inattendues de ses flux de liquidités intrajournaliers.~~

~~3. En janvier 2013, le Comité de Bâle a publié Bâle III: « ratio de liquidité à court terme et outils de suivi du risque de liquidité » qui énonce l'une des réformes du Comité de Bâle afin de renforcer la réglementation mondiale de la liquidité. L'objectif du ratio de liquidité à court terme (LCR) est de promouvoir la résilience du profil de risque de liquidités d'une institution, mais n'inclut pas la calibration des liquidités intrajournalières²¹³.~~

²¹² <http://www.lautorite.gc.ca/files/pdf/reglementation/lignes-directrices-toutes-institutions/2009mai26-ld-liquidite-fr.pdf>

²¹³ L'institution financière et l'Autorité sont conscientes que le scénario de tension du LCR ne couvre pas les besoins attendus ou inattendus de liquidités intrajournalières. Voir le paragraphe 41 du Chapitre 9 de la *Ligne directrice sur les normes relatives à la suffisance du capital de base* - Janvier 2014.

- ~~4. — Le Comité de Bâle, en consultation avec le Comité des systèmes de paiement et de règlement (CSPS²¹⁴) a développé un ensemble d'outils quantitatifs afin de permettre aux autorités de contrôle de surveiller le risque de liquidité intrajournalier des institutions ainsi que leur capacité à répondre aux obligations de paiement et de règlement en temps opportun tant dans les conditions normales qu'en période de tension. Ces outils de suivi viendront compléter l'orientation qualitative des Principes de saine gestion du Comité de Bâle ainsi que la Ligne directrice sur la gestion du risque de liquidité de l'Autorité.~~
- ~~5. — Compte tenu de la relation étroite entre la gestion intrajournalière du risque de liquidité de l'institution financière et le bon fonctionnement des systèmes de paiement et de règlement²¹⁵, les outils seront autant bénéfiques pour la Banque du Canada ou d'autres autorités chargées du suivi des systèmes de paiement et de règlement. Il est prévu que la mise en place d'outils de suivi de la liquidité intrajournalière favorisera une étroite coopération entre les superviseurs bancaires et les autorités chargées de surveiller le comportement de l'institution financière en matière de paiements.~~
- ~~6. — Il est important de mentionner que les outils ont été mis en place uniquement à des fins de surveillance. Les institutions financières actives au niveau international seront tenues d'appliquer ces outils. Ces outils peuvent également être utiles dans la promotion de saines pratiques de gestion des liquidités pour les autres entités financières, qu'elles soient participantes directes²¹⁶ d'un système de transferts et de paiements de grandes valeurs (STPGV)²¹⁷ ou utilisent une institution financière correspondante pour régler ses paiements. Les autorités de contrôles nationales détermineront dans quelle mesure ces outils s'appliquent aux institutions financières non actives au niveau international au sein de leurs juridictions.~~
- ~~7. — Conformément à sa responsabilité en matière de gestion du risque de liquidité, la haute direction de l'institution financière sera responsable de la collecte et la présentation des données de suivi concernant les outils à l'Autorité. Il est admis que l'institution financière~~

²¹⁴ Le CSPS sert de forum aux banques centrales afin de surveiller et analyser l'évolution de paiements et de règlements aussi bien dans les affaires transfrontalières que dans les systèmes de règlement multidevises. Il se compose de hauts fonctionnaires responsables des systèmes de paiement et de règlement dans les banques centrales. Le Secrétariat du CSPS est au sein de la BRI.

²¹⁵ Lorsqu'une référence est faite dans le présent document aux paiements et aux systèmes de règlement, cela englobe les systèmes de paiement, de compensation et de règlement de titres et dérivés (y compris les contreparties centrales).

²¹⁶ Un « Participant direct » est un participant à un système de paiement de grande valeur qui peut régler des transactions sans passer par un intermédiaire. En revanche, un participant indirect est un participant qui a besoin d'utiliser les services d'un participant direct (une institution financière correspondante) pour effectuer des règlements particuliers en son nom. Par contre, une institution financière peut être un participant direct à un système de paiement de grande valeur tout en utilisant une institution financière correspondante pour régler les paiements particuliers, par exemple, les paiements pour un système auxiliaire.

²¹⁷ STPGV est un système de transfert de fonds qui gère habituellement les paiements de grandes valeurs et de hautes priorités. Contrairement aux systèmes de paiement de détail, de nombreux STPGV sont exploités par des banques centrales, en utilisant un système de règlement brut en temps réel ou un mécanisme équivalent. Voir la section 1.10 du CPSS / IOSCO Principes pour les infrastructures des marchés financiers, avril 2012.

~~puisse avoir besoin de se concerter avec ses homologues, y compris les opérateurs de systèmes de paiements et les institutions financières correspondantes, pour recueillir ces données. Cependant, l'institution financière ne sera pas tenue de publier ces exigences lors des divulgations au public. Les divulgations publiques ne sont pas destinées à faire partie de ces outils de suivi.~~

Note de l'Autorité

~~L'Autorité, en tant que superviseur de l'institution financière assujettie aux exigences d'adéquation de la liquidité, et la Banque du Canada, en tant que superviseur du système de paiements et de règlements canadien, seront, collectivement, responsables de la gestion de l'ensemble des outils de suivi de la liquidité intrajournalière.~~

8. ~~Les sections suivantes présentent :~~

- ~~• Les définitions de liquidité intrajournalière, du risque de liquidité intrajournalier et des éléments constituant l'utilisation et les sources de liquidités intrajournalières de l'institution financière;~~
- ~~• La conception détaillée des outils de suivi de la liquidité intrajournalière;~~
- ~~• Les scénarios de tension de la liquidité intrajournalière;~~
- ~~• Le champ d'application des outils de suivi; et~~
- ~~• La date de mise en œuvre et la fréquence de divulgation.~~

II. Définitions, sources et utilisation de la liquidité intrajournalière

Définitions

9. ~~Aux fins du présent document, les définitions suivantes seront appliquées aux termes ci-dessous mentionnés.~~

- ~~• Liquidité intrajournalière : fonds qui peuvent être accessibles au cours d'une journée ouvrable, généralement pour permettre à l'institution financière de faire des paiements en temps réel²¹⁸.~~
- ~~• Journée ouvrable : Heures d'ouverture des STPGV ou des services de correspondance bancaires au cours de laquelle l'institution financière peut recevoir et effectuer des paiements dans sa juridiction locale.~~
- ~~• Risque de liquidité intrajournalière : le risque que l'institution financière ne parvienne pas à gérer efficacement sa liquidité intrajournalière, ce qui pourrait la rendre~~

²¹⁸ Voir CSPS : Le glossaire des termes utilisés dans les systèmes de paiements et règlements, Mars 2003

~~incapable de satisfaire à une obligation de paiement à la date prévue, affectant ainsi sa position de liquidité et celle des autres parties.~~

- ~~• Engagements à durée déterminée : les engagements qui doivent être réglés à un moment précis dans la journée ou qui ont un délai prévu de règlement intrajournalier.~~
- ~~• Sources de liquidité intrajournalière et leurs utilisations~~

~~10. Les points présentés ci-dessous présentent les principaux éléments constituant les sources et les utilisations de liquidité intrajournalière d'une institution financière²¹⁹. (Cette liste ne devrait pas être considérée comme exhaustive).~~

~~a) Les sources de liquidité~~

~~Les sources propres à l'institution financière~~

- ~~• Les soldes des réserves auprès de la banque centrale;~~
- ~~• Les biens donnés en garantie à la banque centrale ou à des systèmes auxiliaires²²⁰ pouvant être transformés librement en liquidité intrajournalière;~~
- ~~• Les actifs non grevés au bilan de l'institution financière qui peuvent être librement transformés en liquidité intrajournalière;~~
- ~~• Les lignes de crédits²²¹ intrajournalières disponibles, garanties ou non, confirmées ou non;~~
- ~~• Les comptes auprès d'autres institutions financières qui peuvent être utilisés pour le règlement intrajournalier.~~

~~Les autres sources~~

- ~~• Les paiements reçus d'autres intervenants du STPGV;~~

²¹⁹ Ce n'est pas l'ensemble des éléments qui est pertinent pour l'institution financière compte tenu du fait que les profils de liquidité intrajournaliers diffèrent entre les entités financières (par exemple, si elle accède à des systèmes de paiement et de règlement, directement ou indirectement, ou si elle fournit des services de correspondance bancaire et des facilités de crédit intrajournaliers à d'autres institutions financières, etc.)

²²⁰ Les systèmes auxiliaires incluent les autres systèmes de paiement tels que les systèmes de paiement de détails, CLS (Règlements liés continus « *Continuous linked settlement* »), les systèmes de règlement de titres et les contreparties centrales.

²²¹ Bien que les lignes de crédit non confirmées puissent être retirées en période de tension (voir scénario de tensions (i) à la Section IV), ces lignes sont une source disponible de liquidités intrajournalières en période normale.

- ~~Les paiements reçus d'autres systèmes auxiliaires;~~
- ~~Les paiements reçus via les services d'entités financières correspondantes~~

~~b) Utilisation de la liquidité~~

- ~~Les paiements effectués à d'autres intervenants du STPGV;~~
- ~~Les paiements effectués à d'autres systèmes auxiliaires²²²;~~
- ~~Les paiements effectués par les services d'institutions financières correspondantes;~~
- ~~Les lignes de crédits intrajournalières offertes, garanties ou non, confirmées ou non;~~
- ~~Les paiements contingents relatifs au défaut des systèmes de paiement et de règlement (par exemple en tant que fournisseur de liquidité d'urgence).~~

~~11. Au niveau de la correspondance bancaire, les paiements de certains clients sont effectués sur des comptes détenus par la même institution financière correspondante. Ces paiements ne donnent pas lieu à une source de liquidité intrajournalière ou d'utilisation pour l'institution correspondante car ils ne sont pas liés aux systèmes de paiements et de règlements. Cependant, ces paiements à l'intérieur d'un même réseau d'institutions correspondantes ont des répercussions sur la liquidité intrajournalière de l'institution financière émettrice ou débitrice des paiements et devraient par conséquent être incorporés dans leurs rapports des outils de suivi.~~

~~**III. Outils de suivi de la liquidité intrajournalière**~~

~~12. Plusieurs facteurs influencent l'utilisation de la liquidité intrajournalière dans les systèmes de paiement et de règlement d'une institution financière et sa vulnérabilité aux chocs de liquidité intrajournalière. De ce fait, aucun outil de suivi considéré isolément ne peut fournir à l'Autorité suffisamment d'informations afin d'identifier et surveiller le risque de liquidité intrajournalier encouru par l'institution financière. Pour y parvenir, sept (7) outils de suivi distincts ont été développés (voir le tableau ci-dessous). Étant donné que ces outils ne seront pas tous pertinents pour toutes les institutions financières déclarantes, ils ont été classés en trois (3) groupes comme suit, afin de déterminer leur applicabilité:~~

- ~~Catégorie A : Applicable à toutes les institutions financières déclarantes~~

²²² Certains systèmes de règlement de titres offrent des facilités d'auto-garanties en collaboration avec la banque centrale. Grâce à eux, les participants peuvent poster automatiquement des titres entrant dans leur processus de règlement garanti vers la banque centrale pour obtenir des liquidités afin de financer les obligations de leurs systèmes de règlement de titres. Dans ces cas, l'utilisation des liquidités intrajournalières sont celles uniquement liées à la décote appliquée par la banque centrale.

- ~~Catégorie B : Applicable aux institutions financières déclarantes qui offrent des services de correspondances bancaires; et~~
- ~~Catégorie C : Applicable aux institutions financières déclarantes qui sont des participants directs.~~

TABLEAU 1

a) ~~Outils de suivi applicables à toutes institutions financières déclarantes~~

Utilisation de la liquidité intrajournalière quotidienne maximale

- ~~13. Cet outil permettra à l'Autorité de surveiller l'utilisation de la liquidité intrajournalière de l'institution financière dans les conditions normales. Il permettra à l'institution financière de surveiller le solde net de tous les paiements effectués et reçus au cours de la journée sur son compte de règlement avec la banque centrale (si l'institution financière est un participant direct) ou sur son compte auprès d'une autre institution financière correspondante (ou ses comptes, si plus d'une institution financière correspondante sont impliquées dans la transaction). La plus grande position nette négative au cours de la journée ouvrable sur le(s) compte(s), (le plus grand solde cumulatif net entre les paiements effectués et reçus), déterminera l'utilisation de la liquidité intrajournalière quotidienne maximale de l'institution financière. La position nette devrait être déterminée par un système d'horodatage des règlements (ou l'équivalent) utilisant des données de chacune des transactions de la journée sur le(s) compte (s). Ainsi, le plus grand solde net négatif sur le(s) compte (s) peut être calculé à la fin du jour ouvrable et ne nécessite de suivi en temps réel tout au long de la journée.~~
- ~~14. A titre d'illustration seulement, le calcul de l'outil est présenté à la figure 1 ci-dessous. Une position nette positive signifie que l'institution financière a reçu plus de paiements qu'elle en a effectués au cours de la journée. Inversement, une position nette négative signifie que l'institution financière a effectué plus de paiements qu'elle n'en a reçus²²³. Pour les participants directs, la position nette représente la variation de son solde d'ouverture à la banque centrale. Si l'institution financière utilise une ou plusieurs institutions financières correspondantes, la position nette représente le changement dans le solde d'ouverture du compte (s) avec son (ses) institution(s) financière(s) correspondante(s).~~

Illustration 1 : Utilisation maximale de la liquidité intrajournalière quotidienne

²²³ Pour le calcul de la position nette cumulative, « les paiements reçus » n'incluent pas les fonds obtenus grâce à des facilités de liquidité intrajournalière des banques centrales.

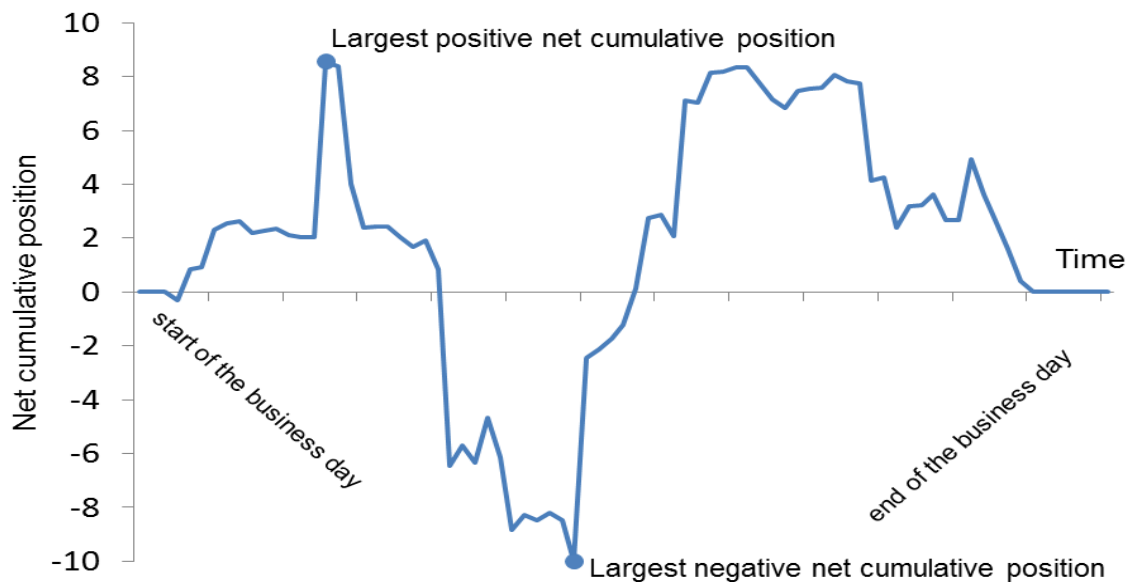

15. ~~Supposons que l'institution financière court le risque de détenir une position nette négative à un moment intrajournalier donnée, elle aura besoin d'accéder à de la liquidité intrajournalière pour financer ce déficit. Le montant minimum, de liquidités intrajournalières dont l'institution financière devrait disposer pour une journée donnée, devrait être équivalent à sa plus importante position nette cumulative négative. (Dans l'illustration ci-dessus, l'utilisation de la liquidité intrajournalière serait de 10 unités.)~~
16. ~~Inversement, lorsque l'institution financière a une position cumulative nette positive à un moment intrajournalier donnée, elle dispose d'un excédent de liquidités pour répondre à ses obligations de liquidité intrajournalières. Cette position peut se produire dans l'éventualité où l'entité se base sur les paiements reçus d'autres participants de STPGV pour financer ses paiements sortants. (Dans l'illustration ci-dessus, la plus importante position cumulative nette positive serait de 8,6 unités.)~~
17. ~~L'institution financière devrait déclarer ses trois plus importantes positions cumulatives nettes négatives quotidiennes sur son règlement ou un compte correspondant, à la période de déclaration et la moyenne quotidienne de la position cumulative nette négative sur la période. Les principales positions cumulatives nettes positives, et la moyenne quotidienne des positions cumulatives nettes positives, devraient également être déclarées. Au fur et à mesure que les données déclarées s'accroissent, l'Autorité aura plus d'indication sur l'utilisation de la liquidité intrajournalière quotidienne de l'institution financière en périodes normales.~~

Liquidité intrajournalière disponible au début d'une journée ouvrable

18. ~~Cet outil permettra à l'Autorité de surveiller le montant de liquidité intrajournalière disponible pour l'institution financière au début de chaque journée afin de répondre à ses~~

~~besoins de liquidité intrajournalière dans les conditions normales. L'institution financière devrait communiquer à la fois, les trois plus petits montants de liquidité intrajournalière disponible au début de chaque journée ouvrable de la période de déclaration, et le montant moyen des liquidités intrajournalières disponibles au début de chaque jour ouvrable de la période de déclaration. Le rapport devrait aussi présenter les éléments constitutifs des sources de liquidités disponibles pour l'institution financière~~

- ~~19. En s'appuyant sur les sources de liquidité énoncées à la section II B ci-dessus, l'institution financière devrait discuter et convenir avec l'Autorité des sources de liquidités devant être incluses dans le calcul de cet outil. Lorsque l'institution financière gère des garanties sur une devise croisée et / ou sur la base d'inter-systèmes, les sources de liquidité non libellés dans la devise d'utilisation de la liquidité intrajournalière et / ou qui sont situés dans une juridiction différente, peuvent être inclus dans le calcul si, l'institution financière peut démontrer à la satisfaction de l'Autorité que la garantie peut être transférée librement de façon intrajournalière dans le système où elle est nécessaire.~~
- ~~20. Au fur et à mesure que les données de divulgation s'accumulent, l'Autorité aura plus d'indication sur le montant de liquidité intrajournalière disponible à l'institution financière pour répondre à ses obligations de paiement et de règlement dans les conditions normales.~~

Paiements totaux

- ~~21. Cet outil permettra à l'Autorité de surveiller les activités à l'échelle globale de paiements de l'entité. Pour chaque jour ouvrable de la période de déclaration, l'institution financière devrait calculer le total de ses paiements bruts effectués et reçus via un système de paiement et / ou, le cas échéant, sur n'importe quel compte (s) détenu (s) auprès d'une institution financière correspondante. L'institution financière devrait également rapporter les trois plus grandes valeurs journalières pour les paiements bruts effectués et reçus dans la période de référence ainsi que le montant quotidien moyen des paiements bruts effectués et reçus dans la période considérée.~~

Les engagements à durée déterminée

- ~~22. Cet outil permettra à l'Autorité d'avoir une meilleure compréhension des obligations à durée déterminée de l'institution financière²²⁴. Le défaut de paiement de ces obligations à temps pourrait entraîner des pénalités financières, entacher la réputation de l'entité ou occasionner des pertes d'opportunité d'affaires futures.~~

²²⁴ Ces obligations incluent, par exemple, celles pour lesquelles il y a une période limite intrajournalière précise, celles nécessitant un règlement des positions dans d'autres systèmes de paiements et de règlements, celles liées aux activités de marché (tels que la livraison ou les rendements sur les transactions du marché monétaire ou des paiements de marge), et d'autres paiements essentiels à l'activité ou à la réputation de l'entité (voir la note 10 des Principes de gestion saine du Comité de Bâle). Les exemples incluent le règlement des obligations dans les systèmes auxiliaires, les paiements CLS (Règlements liés continue « Continuous linked settlement) ou le rendement des prêts à un jour. Les paiements effectués pour répondre aux directives de débit ne sont pas considérées comme des obligations de délais précis pour l'application de cet outil

~~23. L'institution financière devrait calculer le montant total de ses obligations à durée déterminée qu'elle règle chaque jour et déclarer les trois plus grandes valeurs totales quotidiennes ainsi que la valeur moyenne totale quotidienne pour la période de déclaration afin de donner une indication à l'Autorité sur l'ampleur de ces obligations.~~

~~b) Outils de suivi applicables aux entités financières déclarantes offrant des services de correspondances bancaires~~

~~**Valeur de paiements effectués au nom de clients²²⁵ bancaires correspondants**~~

~~24. Cet outil permettra à l'Autorité d'avoir une meilleure compréhension de la proportion des flux de paiement de l'institution financière correspondante découlant de sa prestation de services d'entité correspondante. Ces flux peuvent avoir un impact significatif sur la gestion interne de la liquidité intrajournalière de l'entité correspondante²²⁶.~~

~~25. L'institution financière correspondante devra calculer la valeur totale journalière des paiements qu'elle fait au nom de tous ses clients de services de correspondance bancaire et déclarer les trois plus grandes valeurs totales quotidiennes ainsi que la valeur totale moyenne quotidienne de ces paiements dans la période considérée.~~

~~**Lignes de crédit intrajournalières accordées aux clients²²⁷**~~

~~26. Cet outil permettra à l'Autorité de surveiller l'ampleur de la provision du crédit intrajournalier de l'institution financière correspondante à ses clients. L'institution financière correspondante devrait déclarer les trois plus grandes lignes de crédit intrajournalières accordées à ses clients pendant la période considérée, incluant celles qui sont garanties ou engagées et l'utilisation maximale de ces lignes²²⁸.~~

~~**Outils applicables aux institutions financières déclarantes qui sont des participants directs.**~~

~~**Débit intrajournalier**~~

²²⁵ Le terme « clients » inclut toutes les entités financières pour lesquelles l'institution financière correspondante offre des services de correspondances bancaires.

²²⁶ Le paragraphe 79 du document intitulé « Principes de saine gestion et de surveillance du risque de liquidité » du Comité de Bâle stipule que : « le niveau des entrées et sorties brutes de trésorerie de l'institution correspondante peut être incertain, en partie parce que ces flux peuvent refléter les activités de sa clientèle, surtout lorsque l'institution financière offre des services de correspondance ou de gardien de valeur ».

²²⁷ Ce n'est pas l'ensemble des éléments qui est pertinent pour l'institution financière compte tenu du fait que les profils de liquidité intrajournaliers diffèrent entre les institutions financières (par exemple, si elle accède à des systèmes de paiement et de règlement, directement ou indirectement, ou si elle fournit des services de correspondance bancaire et des facilités de crédit intrajournaliers à d'autres institutions financières, etc.)

²²⁸ Le montant devant être déclaré, pour les trois principales lignes de crédit intrajournalières accordées aux clients devrait inclure celles non engagées et non garanties. Cette déclaration ne change pas la nature juridique de ces lignes de crédit.

~~27. Cet outil permettra à l'Autorité de surveiller le débit de l'activité quotidienne des paiements d'un participant direct à travers son compte de règlement. Les participants directs devraient divulguer pour la période de déclaration, la moyenne quotidienne de leurs paiements sortants en pourcentage du total des paiements qui se règlent à des moments précis de la journée, par valeur, à l'intérieur de chaque heure de la journée ouvrable²²⁹. Progressivement, cela permettra à l'Autorité d'identifier tout changement dans le comportement de paiements et de règlement de l'institution financière.~~

~~IV. Scénarios de tension de liquidité intrajournalière~~

~~28. Les outils de suivi décrits à la section III fourniront à l'Autorité, des informations sur le profil de liquidité intrajournalier de l'institution financière en période normale. Toutefois, la disponibilité et l'utilisation de ces liquidités intrajournalières peuvent changer considérablement en période de tension. Ainsi, lors de discussions sur la gestion globale du risque de liquidité, l'Autorité tiendra compte de l'impact des exigences de liquidité intrajournalière de l'institution financière en période de tension. À titre indicatif, quatre (non exhaustif) scénarios possibles ont été identifiés et sont décrits ci-dessous²³⁰. L'institution financière devrait déterminer avec l'Autorité lesquels est pertinent à sa circonstance particulière et à son modèle d'affaires.~~

~~29. L'institution financière n'a pas besoin de communiquer à l'Autorité sur une base régulière, l'impact des scénarios de tension sur les outils de suivi. Elle devrait utiliser ces scénarios pour évaluer, la façon dont son profil de liquidité intrajournalier en périodes normales changerait en périodes de tension et discuter avec l'Autorité comment tout impact négatif serait réglée soit par des plans de contingences et / ou de leur cadre de gestion globale du risque de liquidité intrajournalier.~~

~~Scénarios de tension~~

~~a) Tension financière spécifique à l'institution financière : l'institution financière est affectée ou est perçue comme étant affectée par un événement de tension~~

~~30. Pour un participant direct, sa propre tension financière et/ou opérationnelle peut entraîner des paiements différés de contreparties et/ou le retrait des lignes de crédit intrajournalières. Cela peut conduire l'institution financière à devoir financer à son tour, plusieurs de ses paiements à partir de ses propres sources de liquidité intrajournalière afin d'éviter un report de ses paiements.~~

~~31. Pour l'institution financière utilisant des services de correspondance bancaires, sa propre tension financière peut entraîner, le retrait de lignes de crédit intrajournalières par l'institution financière correspondante, et/ou des paiements différés de ses propres~~

²²⁹ Il convient de noter que certaines juridictions ont déjà en place des règles ou lignes directrices sur le débit.

²³⁰ L'Autorité encourage l'institution financière à envisager des scénarios de tension inversés et d'autres scénarios de tension, le cas échéant (par exemple, l'impact des catastrophes naturelles, la crise des devises, etc.). De plus, l'institution financière devrait utiliser ces scénarios de tension pour déterminer sa tolérance au risque de liquidité intrajournalier et son plan de financement contingent.

~~contreparties. Cela peut nécessiter pour l'institution financière de préfinancer ses paiements et/ou garantir sa ligne de crédit intrajournalière.~~

~~b) Tension de la contrepartie : Une contrepartie principale affectée par un évènement de tension intrajournalière qui l'empêche de faire des paiements.~~

~~32. La tension de la contrepartie peut faire en sorte que, les participants directs et les institutions financières utilisant les services de correspondance bancaire, ne puisse pas dépendre des paiements entrants provenant de la contrepartie en tension; cela réduit ainsi la disponibilité de liquidités intrajournalières pouvant provenir des paiements de cette dernière.~~

~~c) Tension d'une institution financière cliente : une institution financière correspondante cliente affectée par un évènement de tension~~

~~33. La tension d'une institution financière cliente peut entraîner des reports des paiements différés d'autres institutions financières, créant ainsi des pertes de liquidités intrajournalières additionnelles à l'institution correspondante.~~

~~d) Tension à l'échelle du marché de crédit ou de liquidité~~

~~34. Une tension à l'échelle du marché de crédit ou de liquidité peut avoir des répercussions négatives sur la valeur des actifs liquides que l'institution financière détient pour répondre à ses besoins de liquidité intrajournalière. Une baisse généralisée de la valeur de marché et /ou de la notation de crédit des actifs liquides non grevés de l'institution financière peut limiter sa capacité à lever des liquidités intrajournalières auprès de la Banque du Canada. Dans le pire des scénarios, une décote de crédit importante des actifs peut faire en sorte que ces actifs ne répondent plus aux critères d'éligibilité de la Banque du Canada à titre de facilités de liquidités intrajournalières.~~

~~35. Pour l'institution financière utilisant les services de correspondances bancaires, une baisse généralisée de la valeur de marché et/ou de la notation de crédit des actifs liquides non grevés peut limiter sa capacité à lever des liquidités intrajournalières auprès de ses correspondants bancaires~~

~~36. L'institution financière, qui gère sa liquidité intrajournalière sur une base inter-devises devrait considérer les implications sur la liquidité intrajournalière, d'une fermeture ou des difficultés opérationnelles dans le marché des swaps de devises et des tensions qui se produisent dans plusieurs systèmes simultanément.~~

~~V. Application des scénarios de tension~~

~~37. Pour la tension financière propre à l'institution financière et la tension de la contrepartie, l'institution déclarante doit tenir compte de l'impact probable que ces scénarios pourraient avoir sur, son utilisation quotidienne maximale de liquidité intrajournalière, ses liquidités intrajournalières disponibles au début de la journée ouvrable, ses paiements totaux et ses obligations à durée déterminée.~~

- ~~38. Pour les scénarios de tension d'une institution financière cliente, l'institution financière qui offre des services de correspondance bancaire devrait tenir compte de l'impact probable que ces scénarios pourraient avoir sur la valeur des paiements effectués au nom de ses clients et des lignes de crédits intrajournalières consenties à ses clients.~~
- ~~39. Pour les tensions à l'échelle du marché, l'institution financière déclarante devrait tenir compte de l'impact probable que celles-ci pourraient avoir sur les sources de liquidités intrajournalières disponibles au début de la journée ouvrable.~~
- ~~40. Bien que chacun des outils de suivi ait une valeur en soi, une combinaison des informations fournies par ces outils fournira à l'Autorité une vue d'ensemble sur la résilience de l'institution financière aux chocs de liquidité intrajournaliers. Des exemples sur la manière dont les outils peuvent être utilisés dans différentes combinaisons par l'Autorité afin d'évaluer la résilience de l'institution financière au risque de liquidité intrajournalier sont présentés en Annexe 8-VI.~~

~~8.3.1 Champ d'application~~

- ~~41. Généralement, l'institution financière gère son risque de liquidité intrajournalier dans une devise unique en lien avec chaque système, mais il est reconnu que les pratiques diffèrent selon les institutions et les juridictions, dépendamment de la structure institutionnelle mise en place par celles-ci et des spécificités des systèmes dans lesquels elles opèrent. Les éléments suivants visent à aider l'institution financière et l'Autorité dans la détermination du moyen le plus approprié pour l'application des outils. Si l'institution financière a besoin de plus de précisions, elle devrait discuter de la portée de l'application des outils avec l'Autorité.~~

~~(i) Systèmes~~

- ~~42. L'institution financière qui est un participant direct au STPGV peut gérer sa liquidité intrajournalière de plusieurs manières. Elle peut gérer ses activités de paiements et de règlements en lien avec chaque système. Par ailleurs, elle peut utiliser des « passerelles »²³¹ de liquidité intrajournalières directes entre STPGV; ce qui permet de transférer l'excès de liquidité d'un système à un autre sans restriction. D'autres dispositions formelles existent, et permettent le transfert de fonds d'un système à un autre (comme les accords de liquidité en devise étrangère pouvant être utilisés à titre de garantie pour des systèmes domestiques).~~
- ~~43. Pour tenir compte de ces différentes approches, les participants directs devraient appliquer une approche ascendante pour déterminer la façon appropriée de présenter ces outils de suivi. Les principes suivants sont ceux que l'institution financière devrait suivre :~~
- ~~• À titre de référence, l'institution financière devrait divulguer sur une base de système par système toute participation dans un STPGV~~

²³¹ Une « passerelle » de liquidité intrajournalière directe est une fonctionnalité technique construite entre deux ou plusieurs STPGV permettant à l'institution financière d'effectuer quotidiennement des transferts directement d'un système à l'autre.

- ~~• Lorsqu'il y a une passerelle de liquidité technique directe en temps réel entre deux ou plusieurs STPGV, la liquidité intrajournalière dans ces systèmes peut être considérée comme fongible. Au moins, un des STPGV lié peut donc être considéré comme un système auxiliaire pour les fins de ces outils;~~
 - ~~• Si l'entité peut démontrer à la satisfaction de l'Autorité qu'elle suit régulièrement ses positions et utilise d'autres dispositions formelles de transfert de liquidité intrajournalière entre STPGV (n'ayant pas de passerelle technique directe de liquidité), ces STPGV peuvent également être considérés comme des systèmes auxiliaires à des fins de divulgations.~~
- ~~44. Les systèmes auxiliaires (par exemple les systèmes de paiement de détail, CLS, certains systèmes de règlement de titres et les contreparties centrales) exercent des pressions sur la liquidité intrajournalière de l'entité lorsque ces systèmes règlent des obligations de l'institution financière dans un STPGV. Par conséquent, les exigences de divulgation distinctes ne seront pas nécessaires pour de tels systèmes auxiliaires.~~
- ~~45. L'institution financière qui utilise les services de correspondant bancaire devrait fonder ses activités de divulgations des paiements et des règlements sur ses comptes avec celles de ses correspondants bancaires. Lorsque plus d'un correspondant bancaire est utilisé, l'entité devrait effectuer ses divulgations par correspondant bancaire. Si l'institution financière accède à un système de paiement indirectement à travers plusieurs correspondants bancaires, ses divulgations peuvent être agrégées, à condition que l'entité déclarante puisse démontrer à la satisfaction de l'Autorité qu'elle est en mesure de transférer la liquidité entre ses correspondants bancaires.~~
- ~~46. L'institution financière, qui agit comme un participant direct au STPGV, mais qui fait également appel à des services de correspondants bancaires, devrait discuter avec l'Autorité afin de savoir dans quelle mesure elle peut agréger ses divulgations. L'agrégation peut être appropriée lorsque les paiements effectués directement à travers un STPGV et ceux effectués à travers les correspondants bancaires sont dans la même juridiction et dans la même devise.~~
- ~~(ii) Devise~~
- ~~47. L'institution financière qui gère sa liquidité intrajournalière devise-par-devise, devrait faire sa divulgation sur la base de devises individuelles.~~
- ~~48. Si l'institution financière peut démontrer à la satisfaction de l'Autorité qu'elle gère la liquidité sur une base de devise croisée et qu'elle a la capacité de transférer des fonds intrajournalier dans un court laps de temps – y compris dans les périodes de tension aigüe – alors les positions de liquidité intrajournalière dans les devises croisées peuvent être agrégées aux fins de déclaration. Cependant, l'institution financière devrait également divulguer le niveau de chaque devise individuelle afin que l'Autorité puisse surveiller l'étendue dans laquelle les entreprises sont tributaires du marché de swaps de change.~~

~~49. Lorsque le niveau d'activité de paiement et de règlement de l'institution financière dans une devise particulière est considéré comme négligeable, avec l'accord de l'Autorité²³², une exemption de déclaration pourrait s'appliquer et les déclarations distinctes peuvent ne pas être soumises.~~

~~(iii) Structure organisationnelle~~

~~50. Le niveau organisationnel approprié pour l'institution financière déclarant ses données de liquidités intrajournalières devra être déterminé par l'Autorité, il est attendu que les outils de suivi soient généralement appliqués au niveau de chaque entité légale significative. La décision relative à l'institution financière légale appropriée devrait tenir compte des obstacles potentiels associés au transfert la liquidité intrajournalière entre entités légales d'un même groupe, y compris la capacité de l'Autorité à allouer les actifs liquides, les écarts temporelles et les contraintes logistiques sur le mouvement des garanties.~~

~~51. Lorsqu'il n'y a pas d'obstacles ou contraintes liés au transfert de liquidité intrajournalière entre deux (ou plusieurs) entités légales, et que l'institution financière peut démontrer cela à la satisfaction de l'Autorité, les exigences de liquidité intrajournalière de ces entités légales peuvent être agrégées à des fins de déclaration.~~

~~(iv) Responsabilité des autorités de contrôles domestique et d'accueil~~

~~52. Pour les groupes bancaires transfrontaliers, lorsque l'institution financière opère dans des STPGV et / ou avec une/des correspondante(s) bancaire (s) à l'extérieur de la juridiction où elle est domiciliée, les deux superviseurs d'origine et d'accueil devront s'assurer que l'institution financière dispose de suffisamment de liquidités intrajournalières pour satisfaire à ses obligations dans un STPGV et / ou avec son (ses) correspondant(s) bancaire(s)²³³. Le partage des responsabilités entre le superviseur d'origine et d'accueil dépendra ultimement du fait que, l'institution financière opère dans la juridiction non domestique par l'intermédiaire d'une filiale.~~

~~Pour les opérations de filiale~~

- ~~• Le superviseur d'origine devrait avoir la responsabilité de surveiller par l'entremise d'une collecte et de l'examen des données, que l'institution financière soit en mesure de répondre à ses responsabilités de paiements et de règlements dans tous les pays et dans toutes les devises dans lesquelles elle opère. Le superviseur d'origine devrait donc avoir l'option de recevoir un ensemble complet d'informations de liquidité intrajournalière.~~

²³² Comme un seuil indicatif, l'Autorité pourra considérer que la devise est considérée « significative » si les engagements globaux libellés dans cette devise est de 5 % ou plus du total des engagements de l'institution. Référence : Paragraphe 211 du Comité de Bâle « le ratio de couverture de liquidité et des outils de suivi des risques de liquidité », Janvier 2013.

²³³ Le paragraphe 145 du document de Bâle intitulé « *Principe de saine gestion et de surveillance du risque de liquidité* » stipule que « l'autorité d'accueil a besoin de comprendre comment le profil de liquidité du groupe contribue aux risques pour l'institution dans sa juridiction, tandis que le superviseur du pays d'origine requiert des informations sur les risques importants qu'une filiale étrangère fait courir au groupe bancaire tout entier ».

- ~~• L'autorité d'accueil doit avoir, la possibilité d'exiger des filiales étrangères sur son territoire, que les outils de liquidité intrajournalière lui soient divulgués, sous réserve de leur matérialité.~~

~~Pour une filiale active dans un STPGV non domestiques et/ou de correspondants bancaires~~

- ~~• L'autorité d'accueil devrait avoir la responsabilité première de recevoir l'ensemble de données pertinentes sur la liquidité intrajournalière de la filiale.~~
- ~~• L'Autorité (superviseur de l'institution financière et superviseur d'origine) s'assurera qu'une filiale non domestique dispose de suffisamment de liquidités intrajournalières pour satisfaire toutes ses obligations de paiement et de règlement. Ainsi, l'Autorité a donc la discrétion d'exiger des filiales non domestiques de lui fournir les données de liquidité intrajournalière, le cas échéant.~~

V. Date de mise en œuvre et la fréquence de divulgation

- ~~53. La divulgation des outils de suivi débutera sur une base mensuelle à partir du 1^{er} janvier 2015 pour coïncider avec la mise en œuvre des exigences de divulgation du LCR.~~
- ~~54. Des exemples de modèles de divulgations peuvent être trouvés dans l'Annexe 8-V. Bien que ces outils s'appliquent aux entités financières actives au niveau international, l'Autorité exige que l'institution financière applique ces exigences de divulgation. L'institution financière devrait également s'entendre avec l'Autorité sur la portée de l'application des dispositions et des divulgations entre elle et les autorités du pays hôte.~~
- ~~55. En ce qui concerne les outils de suivi de la liquidité intrajournalière, si l'institution financière cliente est incapable de respecter ce délai de mise en œuvre, en raison de contraintes de disponibilité des données avec une institution financière correspondante, l'Autorité pourrait envisager d'effectuer une mise en œuvre progressive à une date ultérieure (au plus tard le 1^{er} janvier 2017).~~

Chapitre 9. — Processus de surveillance prudentielle

PRINCIPE ESSENTIEL

Principe 1 : Les institutions devraient disposer d'une procédure permettant d'évaluer l'adéquation globale de leurs fonds propres par rapport à leur profil de risque ainsi que d'une stratégie permettant de maintenir leur niveau de fonds propres.

Les paragraphes 719. à 725. ont été retirés puisqu'ils sont destinés aux autorités de réglementation.

726. Les institutions doivent être en mesure de démontrer que leurs objectifs internes de fonds propres sont justifiés et correspondent à leur profil de risque global ainsi qu'à leur cadre opérationnel. En évaluant l'adéquation des fonds propres, la haute direction doit avoir une perspective globale de l'exposition aux risques de l'institution, afin d'identifier et réagir de manière efficace et en temps opportun aux risques émergents et croissants. La haute direction doit également tenir compte de la conjoncture économique dans laquelle opère l'institution. Des simulations de crise rigoureuses, de caractère prospectif, devraient être effectuées pour déceler les éventuels événements ou changements des conditions du marché qui pourraient avoir des répercussions défavorables sur l'institution. De toute évidence, il incombe à la haute direction, en premier lieu, de s'assurer que l'institution dispose d'un niveau de fonds propres suffisant pour couvrir les risques.

Note de l'Autorité

Simulation de crise

La simulation de crise peut se définir comme suit : « *l'examen des effets potentiels sur la situation financière d'une entreprise de divers changements précis au titre des facteurs de risque, correspondant à des événements exceptionnels, mais plausibles* »²³⁴.

Exigences minimales de fonds propres

En vertu des exigences minimales de la présente ligne directrice, les institutions ne sont pas tenues de prendre explicitement en compte la simulation de crise dans l'élaboration des composantes de la formule de calcul des fonds propres réglementaires.

Évaluation des fonds propres internes

En plus de satisfaire aux exigences minimales de fonds propres, les institutions doivent procéder à des évaluations internes de l'adéquation des fonds propres qu'elles détiennent. Les institutions devraient disposer d'une procédure permettant d'évaluer l'adéquation globale de leurs fonds propres par rapport à leur profil de risque ainsi que d'une stratégie permettant de maintenir leur niveau de fonds propres.

²³⁴ BANK FOR INTERNATIONAL SETTLEMENTS, COMMITTEE ON THE GLOBAL FINANCIAL SYSTEM, *Stress Testing by Large Financial Institutions: Current Practice and Aggregation Issues*, avril 2000.

La portée et la complexité des efforts déployés par les institutions pour évaluer l'adéquation des fonds propres doivent être proportionnelles à l'importance et la complexité de diverses activités. Il peut s'avérer nécessaire de procéder à des simulations de crise exhaustives et sophistiquées pour certaines activités qui sont complexes et importantes pour une institution; une simulation moins exhaustive et sophistiquée pourrait suffire pour le même genre d'activités dans une institution où ces activités sont moins complexes ou importantes.

Les simulations de crise doivent être plausibles et pertinentes en fonction de la composition du portefeuille d'une institution. Elles doivent déterminer les vulnérabilités et la possibilité de pertes importantes découlant des rapports entre les facteurs de risque dans des conditions extrêmes.

L'analyse de scénarios désigne habituellement des variations des paramètres qui se produisent de façon individuelle ou simultanée. Elle permet souvent d'examiner les conséquences des catastrophes sur la situation financière d'une institution, par exemple, des mouvements simultanés dans certaines catégories de risque influant sur l'ensemble des activités opérationnelles d'une institution, par exemple, mouvements des volumes, de la valeur des placements et des taux d'intérêt. Les scénarios peuvent être déterminés de diverses façons, notamment au moyen de modèles stochastiques, de l'analyse des résultats historiques ou de la répétition d'un événement historique. La précision et l'exhaustivité des scénarios peuvent varier en fonction des besoins de l'institution.

Pour augmenter la valeur des exercices de simulation de crise, les institutions devraient prendre en compte ce qui suit :

- déterminer une gamme de scénarios susceptibles de générer des pertes pour les portefeuilles ou les activités;
- classer les scénarios selon le niveau des éventuels effets défavorables;
- évaluer les probabilités relatives des scénarios.

Les simulations de crise doivent être intégrées aux contrôles internes, à la fois ceux qui sont appliqués pour gérer le risque des activités d'une institution et ceux qui régissent l'évaluation et la gestion des fonds propres de celle-ci. Elles doivent aussi être intégrées au processus de production de rapports de l'institution, afin de permettre à la haute direction et au conseil d'administration de comparer les estimations de pertes éventuelles découlant des simulations de crise et les limites de tolérance au risque. Les simulations de crise complètent les modèles statistiques de fonds propres et atténuent le recours par les institutions à une seule mesure du risque. Elles peuvent être plus efficaces que certains modèles de fonds propres, car elles tiennent compte de l'évolution des rapports entre les facteurs de risque.

Ainsi, les résultats des simulations de crise devraient :

- renseigner les instances décisionnelles sur les éventuels risques et leurs répercussions;
- permettre aux instances décisionnelles de prendre ces risques en compte dans leurs pratiques de planification des fonds propres et de gestion des risques.

727. Les cinq caractéristiques essentielles d'un processus de saine gestion des risques sont les suivantes :

- surveillance active par le conseil d'administration et la haute direction;
- mise en place de politiques, procédures et limites appropriées;
- identification, mesure, atténuation, contrôle, suivi et reddition de compte exhaustive et en temps opportun des risques;
- systèmes d'information de gestion (« SIG ») appropriés tant au niveau des activités qu'au niveau de l'ensemble de l'institution;
- contrôle interne exhaustif.

98.1 Surveillance par le conseil d'administration et la haute direction²³⁵

728. Un processus sain de gestion des risques est primordial pour une évaluation efficace de l'adéquation des fonds propres d'une institution. Il incombe aux instances décisionnelles d'appréhender la nature et l'ampleur des risques encourus par l'institution, ainsi que la relation entre ces risques et les niveaux appropriés de fonds propres. Il leur incombe également de s'assurer que les processus de gestion de risques correspondent, dans leur formalisation et leur degré de complexité, au profil de risque et au plan d'activité de l'institution.

72. L'analyse des exigences de fonds propres actuelles et futures des institutions par rapport à leurs objectifs stratégiques constitue un élément essentiel du processus de planification stratégique. Le plan stratégique de l'institution doit décrire clairement les besoins en fonds propres, les dépenses en capital prévues, le niveau de fonds propres souhaitable et les sources externes de capitaux. La haute direction et le conseil d'administration doivent considérer la planification des fonds propres comme un élément fondamental pour atteindre les objectifs stratégiques fixés.

730. Il appartient au conseil d'administration de définir l'appétit pour le risque et les niveaux de tolérance aux risques de l'institution. Il devrait également s'assurer que la haute direction établit un dispositif d'évaluation des divers risques, élabore un système permettant de faire le lien entre ces risques et le niveau de fonds propres de l'institution et définit une méthode de surveillance de la conformité aux politiques internes. Il est tout aussi important que le conseil d'administration adopte et favorise des contrôles internes rigoureux, ainsi que des politiques et des procédures consignées par écrit, et qu'il s'assure que la haute direction les communique efficacement dans l'ensemble de l'institution.

²³⁵ Cette sous-section de la ligne directrice réfère à une structure de direction composée d'un conseil d'administration et de la haute direction. Les termes de « conseil d'administration » et de « haute direction » ne désignent pas des formes juridiques, mais servent plutôt à identifier deux instances décisionnelles au sein de l'institution financière.

- 730(i). Le conseil d'administration et la haute direction devraient avoir une connaissance suffisante de tous les secteurs d'activités afin de s'assurer que les politiques, les contrôles et les systèmes de suivi de risques soient appropriés et efficaces. Ils devraient avoir l'expertise nécessaire pour comprendre les activités des marchés de capitaux dans lesquelles l'institution est impliquée telles que la titrisation et les activités hors-bilan et les risques qui leur sont associés. Le conseil d'administration et la haute direction devraient être informés, de façon continue, selon l'évolution des risques liés aux marchés financiers, des pratiques de gestion des risques et des activités de l'institution. De plus, le conseil d'administration et la haute direction devraient s'assurer que les rôles et les responsabilités soient clairement définis. Dans le cas des produits et activités qui sont nouveaux ou complexes, la haute direction devrait en comprendre les hypothèses sous-jacentes aux modèles d'affaires, l'évaluation et les pratiques de gestion de risques. De plus, la haute direction devrait évaluer l'exposition potentielle aux risques dans le cas où les hypothèses établies s'avéreraient inexactes.
- 730(ii). Avant de s'engager dans des nouvelles activités ou d'introduire de nouveaux produits, le conseil d'administration et la haute direction devraient identifier et analyser les changements du profil de risque global de l'institution qui découleraient de ces produits ou activités, et s'assurer de mettre en place les infrastructures et les contrôles internes nécessaires afin de gérer les risques. L'institution financière devrait également considérer les difficultés dans l'évaluation des nouveaux produits et estimer leur performance pendant une période de crise économique.
- 730(iii). La fonction de gestion de risque de l'institution et le chef de la gestion de risques ou la personne dans un poste équivalent, devraient être indépendants des secteurs d'activités individuels et rendre compte directement au chef de la direction et au conseil d'administration. De plus, la fonction de gestion de risques devrait faire état de ses préoccupations, telles que les concentrations de risque et les dépassements des limites d'appétit pour le risque*.

98.1.1 Saines pratiques de rémunération

- 730(iv). La gestion des risques devrait faire partie intégrante de la culture de l'institution. Elle devrait se voir porter une attention particulière de la part du chef de la direction, de la fonction de gestion des risques, de la haute direction, des responsables du pupitre de négociation et des autres secteurs d'activités ainsi que des employés impliqués dans les décisions stratégiques et quotidiennes. Afin de favoriser le développement et le maintien d'une culture de gestion des risques exhaustive, les politiques de rémunération ne devraient pas être indûment liées aux résultats à court terme.

Les politiques de rémunération devraient plutôt être liées à la préservation du capital à long terme, à la solidité financière de l'institution et incorporer des

* AUTORITÉ DES MARCHÉS FINANCIERS, *Ligne directrice sur la gestion intégrée des risques*, avril 2009, section 2.3 « Rôle du chef de la gestion des risques ».

mesures de performance ajustée en fonction des risques. En outre, une institution devrait fournir une divulgation adéquate relativement à ses politiques de rémunération. Le conseil d'administration et la haute direction de l'institution ont la responsabilité d'atténuer les risques inhérents aux politiques de rémunération afin d'assurer une gestion efficace des risques globaux de l'institution.

- 730(v). Le conseil d'administration de l'institution doit superviser activement la conception et l'exploitation des programmes de rémunération, lesquels ne devraient pas être contrôlés principalement par le chef de la direction et l'équipe de direction. Les membres du conseil d'administration et les employés concernés devraient avoir l'indépendance et l'expertise en matière de gestion de risques et de rémunération.
- 730(vi). Le conseil d'administration doit en outre surveiller et passer en revue les programmes de rémunération pour s'assurer de la présence de contrôles adéquats et d'un bon fonctionnement. L'opérationnalisation des programmes devrait être régulièrement revue afin d'assurer leur conformité aux politiques et procédures. Les résultats obtenus au titre de la rémunération, des mesures de risques et du risque encouru devraient être régulièrement revus afin d'assurer l'atteinte des objectifs visés.
- 730(vii). Les employés attitrés aux fonctions des finances et au contrôle des risques doivent être indépendants, avoir l'autorité appropriée et être rémunérés indépendamment des secteurs d'activités qu'ils supervisent et proportionnellement avec le rôle clé qu'ils occupent dans l'institution. Un niveau approprié d'indépendance et d'autorité de ces employés est nécessaire pour préserver l'intégrité de la gestion financière et de la gestion des risques vis-à-vis la rémunération incitative.
- 730(viii). La rémunération doit être ajustée en fonction de tous les types de risques afin qu'elle reflète un équilibre entre les bénéfices générés et le niveau de risque assumé pour les générer. De façon générale, tant les mesures quantitatives que le jugement devraient jouer un rôle dans la détermination des ajustements appropriés au risque, y compris les risques plus difficilement quantifiables tels que le risque de liquidité et le risque de réputation.
- 730(ix). Les résultats obtenus au titre de la rémunération doivent être symétriques avec le risque encouru. Les programmes de rémunération devraient relier la taille de l'enveloppe de bonis à la performance globale de l'institution. Le paiement d'incitatifs aux employés devrait être lié à la contribution de l'individu et de son unité d'affaires à la performance globale de l'institution.
- 730(x). Les calendriers de versements doivent être sensibles à l'horizon temporel des risques. Les bénéfices et les pertes des différentes activités de l'institution étant réalisés sur différentes périodes, les versements liés à la rémunération variable devraient être différés en conséquence. Les versements ne devraient pas être conclus sur de courtes périodes lorsque les risques sont réalisés sur de longues périodes. Les instances décisionnelles devraient remettre en question

des versements pour des revenus non réalisés ou dont la probabilité de réalisation demeure incertaine au moment du versement.

730(xi). La composition en espèces, titres et autres formes de rémunération doit être compatible avec le profil de risque de l'institution. La composition variera en fonction de la position de l'employé et son rôle. L'institution devrait être en mesure d'expliquer le raisonnement menant à la composition choisie.

730(xii). Les institutions doivent divulguer en temps opportun des informations claires et exhaustives concernant leurs pratiques de rémunération afin de faciliter la mobilisation de toutes les parties prenantes, incluant notamment les actionnaires. Les parties prenantes doivent être en mesure d'évaluer la qualité des pratiques de rémunération au soutien de la stratégie et de la position de risque de l'institution. Une divulgation appropriée de sa gestion des risques et des autres systèmes de contrôle permettront aux contreparties de l'institution de prendre des décisions éclairées au sujet de leurs relations d'affaires avec celle-ci. L'Autorité devrait avoir accès à toute l'information nécessaire afin d'évaluer les pratiques de rémunération de l'institution.

98.2 Évaluation saine des fonds propres

731. Une évaluation saine des fonds propres comporte les éléments fondamentaux suivants :

- politiques et procédures destinées à garantir que l'institution identifie, mesure et divulgue tous les risques importants;
- processus mettant en relation les fonds propres et le niveau des risques;
- processus qui formule des objectifs en termes d'adéquation des fonds propres en fonction des risques, en tenant compte des objectifs stratégiques de l'institution et de son plan d'activité;
- processus de contrôle interne, de révision et de vérification visant à garantir l'intégrité du processus global de gestion.

98.2.1 Politiques, procédures et limites

731(i). Le programme global de gestion de risques de l'institution devrait inclure des politiques détaillées qui établissent des limites précises de gestion prudente pour les principaux risques liés aux activités de l'institution. Les politiques et procédures de l'institution devraient fournir des directives spécifiques pour la mise en œuvre de stratégies d'affaires globales et établir, s'il y a lieu, des limites internes pour les divers types de risques auxquels l'institution peut être exposée. Ces limites devraient prendre en considération le rôle de l'institution dans le système financier et être établies en fonction de ses fonds propres, du

total de ses actifs, de ses profits et pertes ou de son niveau global de risque lorsque des mesures adéquates sont en place.

731(ii). Les politiques, procédures et limites de l'institution devraient :

- assurer l'identification, la mesure, le suivi, le contrôle et l'atténuation appropriés et en temps opportun des risques notamment dans le cadre de ses activités de financement, d'investissement, de négociation, de titrisation, d'activités hors-bilan et fiduciaires et autres activités d'importance au niveau du secteur d'activités et au niveau global;
- s'assurer que la substance économique de l'exposition aux risques de l'institution, incluant le risque de réputation et l'incertitude concernant l'évaluation, soit entièrement reconnue et intégrée aux processus de gestion de risques;
- être cohérentes avec les objectifs définis de l'institution, de même qu'avec sa santé financière;
- délimiter clairement les rôles et les responsabilités au sein des différents secteurs d'activités et s'assurer qu'il y a une séparation claire entre les secteurs d'activités et la fonction de gestion de risques;
- référer aux supérieurs hiérarchiques et notifier les dépassements des limites internes;
- assurer l'analyse des nouvelles activités et des nouveaux produits en impliquant la gestion de risques, le contrôle et les secteurs d'activités afin de s'assurer que l'institution est apte à gérer et à contrôler ces activités avant d'y donner suite;
- inclure un échéancier et un processus pour les réviser et les mettre à jour au besoin.

| **98.2.2** Systèmes de l'information de gestion

731(iii). Les SIG de l'institution devraient fournir au conseil d'administration et à la haute direction, de façon claire et concise, de l'information pertinente et en temps opportun sur le profil de risque de l'institution. Cette information devrait comporter toutes les expositions aux risques, incluant celles relatives aux activités hors-bilan. La haute direction devrait également comprendre les hypothèses sous-jacentes et les limites inhérentes à la mesure précise des risques.

731(iv). Une agrégation efficace des risques nécessite une infrastructure appropriée et des SIG qui permettent :

- l'agrégation des expositions et des mesures de risques entre les secteurs d'activités, et;
- l'identification des concentrations de risques et des risques émergents (voir la sous-section 8.6.3).

Les SIG devraient permettre d'évaluer l'impact de différents scénarios de crises qui pourraient affecter l'ensemble de l'institution. De plus, les systèmes de l'institution devraient être suffisamment souples afin de pouvoir considérer les couvertures et les autres techniques d'atténuation des risques mises en place.

- 731(v). Afin de permettre une gestion proactive des risques, le conseil d'administration et la haute direction devraient s'assurer que les SIG sont aptes à fournir régulièrement, de l'information exacte et à jour sur le profil de risque agrégé de l'institution ainsi que des principales hypothèses utilisées pour l'agrégation des risques. Les SIG devraient être flexibles et répondre aux changements des hypothèses de risque sous-jacentes et devraient inclure des perspectives multiples d'expositions aux risques afin de prendre en considération les incertitudes dans la mesure des risques. Ils devraient aussi permettre à l'institution de générer des scénarios d'analyse prévisionnels qui tiennent compte de la perception des gestionnaires sur l'évolution des conditions de marchés et des crises potentielles. Une validation, initiale et continue, des intrants provenant d'autres sources ou d'autres outils utilisés par les SIG (p. ex. notation de crédit, mesures de risques, modèles) devrait être assurée.
- 731(vi). Les SGI de l'institution devraient être en mesure de déceler les dépassements des limites. Aussi des procédures devraient être mises en place pour permettre d'informer rapidement la haute direction des dépassements de même que pour s'assurer que les mesures appropriées sont prises. Par exemple, les expositions similaires devraient être agrégées pour l'ensemble des secteurs d'activités (incluant le portefeuille bancaire et le portefeuille de négociation) afin de déceler toute concentration ou dépassement de limites internes.

98.3 Évaluation exhaustive des risques

732. Tous les risques importants encourus par l'institution devraient être pris en compte dans le cadre du processus d'évaluation des fonds propres. Même s'il est admis que tous les risques ne peuvent pas être mesurés avec précision, un processus devrait être élaboré pour les estimer. Par conséquent, les risques suivants, qui ne constituent en aucun cas une liste exhaustive de tous les risques, devraient être examinés.
733. **Risque de crédit** – Les institutions devraient disposer de méthodologies leur permettant d'évaluer le risque de crédit lié à leurs expositions vis-à-vis différents emprunteurs ou contreparties, ainsi qu'au niveau de l'ensemble du portefeuille. Elles devraient évaluer les expositions, qu'elles soient notées ou non, et chercher à savoir si les pondérations de risque appliquées à de telles expositions, dans l'approche standard, sont adaptées au risque qui leur est

inhérent. Lorsqu'une institution estime que le risque inhérent à une telle exposition, particulièrement si elle n'est pas notée, est sensiblement plus élevé que le risque implicite dans la pondération dont elle est assortie, elle devrait tenir compte du degré plus élevé de risque de crédit dans l'évaluation de l'adéquation globale de ses fonds propres. Lorsque les institutions sont plus sophistiquées, la surveillance du risque de crédit pour l'évaluation de l'adéquation des fonds propres devrait couvrir, au minimum, quatre domaines : systèmes de notation des risques; analyse/agrégation des portefeuilles; titrisation/dérivés de crédit complexes; expositions importantes et concentrations du risque.

734. Les notations internes du risque constituent un outil important pour le suivi du risque de crédit. Ces notations devraient être adéquates, pour contribuer à l'identification et à l'évaluation de toutes les expositions au risque de crédit, et doivent être intégrées à l'analyse globale du risque de crédit et de l'adéquation des fonds propres d'une institution. Le système de notation devrait fournir des notations détaillées de tous les actifs, et pas seulement des encours défaillants. Les provisions pour créances douteuses devraient être incluses dans l'évaluation du risque de crédit aux fins de l'adéquation des fonds propres.
735. L'analyse du risque de crédit devrait déceler correctement tout point faible d'un portefeuille, notamment toute concentration du risque. Elle devrait aussi dûment intégrer les risques résultant de la gestion des concentrations de crédit, et autres risques au niveau des portefeuilles, au moyen de mécanismes tels que les transactions de titrisation et les dérivés de crédit complexes.
736. **Risque opérationnel** – Il est estimé que la même rigueur doit être appliquée à la gestion du risque opérationnel qu'à la gestion des autres risques majeurs des institutions financières. Une mauvaise gestion du risque opérationnel peut résulter en une représentation erronée du profil risque/rendement d'une institution et exposer celle-ci à d'importantes pertes.

Les institutions devraient développer un dispositif de gestion du risque opérationnel et évaluer l'adéquation de leurs fonds propres selon cette méthodologie. Ce dispositif devrait tenir compte du goût et de la tolérance de l'institution pour le risque opérationnel, conformément aux politiques relatives à la gestion de ce risque, examinant notamment de quelle manière et dans quelle mesure ce risque est transféré à l'extérieur de l'institution. Il devrait également comporter des politiques définissant l'approche adoptée par l'institution pour identifier, évaluer, surveiller et contrôler/atténuer ce risque.

737. **Risque de marché** – Les institutions devraient disposer de méthodes leur permettant d'évaluer et de gérer activement tous les risques de marché significatifs apparaissant à tout niveau (position, segment de marché, secteur d'activités ou ensemble de l'institution).

- 738(i). à 738(v). Paragraphes retirés – destinés aux institutions utilisant des technologies plus avancées pour évaluer l'adéquation des fonds propres au titre des risques de marché et satisfaire aux exigences minimales de fonds propres.
738. **Risque de taux d'intérêt dans le portefeuille bancaire**²³⁶ – Le processus d'évaluation de ce risque devrait porter sur toutes les positions importantes de l'institution sur taux d'intérêt et prendre en compte toutes les données pertinentes concernant les révisions de taux et les échéances. De manière générale, ces informations doivent comprendre : encours et taux d'intérêt contractuels relatifs aux instruments et aux portefeuilles; paiements de principal; dates de révision des taux; dates d'échéance; indice utilisé pour les révisions de taux; plafonds ou planchers contractuels de taux pour les instruments à taux variable. Les hypothèses et techniques du système doivent en outre être solidement documentées.
739. Indépendamment de la nature et de la complexité du système de mesures utilisé, les instances décisionnelles doivent s'assurer que ce système est adéquat et exhaustif. La qualité et la fiabilité du système de mesure dépend en grande partie de la qualité des données et des différentes hypothèses utilisées dans le modèle. Les instances décisionnelles doivent accorder une attention particulière à ces aspects.
740. **Risque de liquidité**²³⁷ – La liquidité est un facteur essentiel de la viabilité de toute institution. Le niveau de fonds propres d'une institution peut avoir des conséquences sur sa capacité à obtenir des liquidités, notamment en période de crise. Une institution doit disposer de systèmes appropriés pour mesurer, surveiller et contrôler le risque de liquidité. Les institutions doivent évaluer l'adéquation de leurs fonds propres en fonction de leur profil de liquidité et de la liquidité des marchés sur lesquels elles opèrent.
741. **Autres risques** – Bien qu'il soit reconnu que les « autres » risques, comme le risque stratégique ou le risque de réputation, soient difficilement mesurables, l'Autorité s'attend à ce que les institutions continuent à développer des techniques de gestion pour tous les aspects de ces risques.
- 742(i). **Risque de réputation** – le risque de réputation est le risque engendré par une perception négative de la part des clients, des contreparties, des actionnaires, des investisseurs, des débiteurs, des analystes de marchés et autres tiers ou autorités de réglementation, qui pourrait porter atteinte à la capacité de l'institution de maintenir ses activités existantes ou futures, ses relations d'affaires et de continuer à accéder aux sources de financement (p. ex. : marché interbancaire ou de la titrisation). Le risque de réputation est multidimensionnel et reflète la perception des autres participants au marché. De plus, l'exposition à ce risque est essentiellement liée à l'adéquation des processus internes de gestion de risques de l'institution, ainsi qu'à l'efficacité

²³⁶ AUTORITÉ DES MARCHÉS FINANCIERS, *Ligne directrice sur la gestion du risque de taux d'intérêt*, avril 2009.

²³⁷ AUTORITÉ DES MARCHÉS FINANCIERS, *Ligne directrice sur la gestion du risque de liquidité*, avril 2009.

de la direction à répondre aux influences externes sur les opérations liées à l'institution.

- 742(ii). Le risque de réputation peut nécessiter l'apport d'un soutien implicite pouvant donner lieu à un risque de crédit, de liquidité, de marché, et un risque juridique qui ensemble, peuvent avoir un impact négatif sur les revenus de l'institution, sa liquidité et ses fonds propres. Une institution devrait identifier les sources potentielles du risque de réputation auxquelles elle est exposée. Celles-ci incluent les secteurs d'activités, les passifs, les opérations affiliées, les instruments hors-bilan et les marchés sur lesquels l'institution exerce ses activités. Les risques identifiés devraient être incorporés au processus de gestion de risques et pris en considération dans l'évaluation interne de l'adéquation des fonds propres ainsi que dans le plan de contingence pour la gestion du risque de liquidité.
- 742(iii). Le risque de réputation associé aux instruments hors-bilan peut s'avérer important en période de crise. Ainsi, l'institution peut-être contrainte à agir, au-delà de ses obligations contractuelles, en apportant un soutien implicite aux promoteurs de titrisation et d'instruments hors-bilan. L'institution devrait inclure les expositions qui pourraient augmenter le risque de réputation dans son évaluation de la conformité à l'encadrement des activités de titrisation et de l'impact potentiel défavorable de l'apport d'un soutien implicite.
- 742(iv). Le risque de réputation peut résulter, par exemple, du fait que l'institution agit comme promoteur des structures de titrisation telles que les conduits de PCAA et les SAH, ainsi que par la vente des expositions de crédit aux fiducies de titrisation. Il peut également résulter de la participation de l'institution à la gestion d'actifs ou de fonds, particulièrement lorsque les instruments financiers sont émis par des entités détenues ou le promoteur, et sont distribués aux clients du promoteur. Dans le cas où les instruments n'ont pas été évalués convenablement ou que les risques n'ont pas été communiqués adéquatement, le promoteur peut se sentir responsable vis-à-vis de ses clients, ou se voir obliger de rembourser les pertes subites. Le risque de réputation peut également survenir lorsque l'institution est promoteur d'activités telles que la gestion des fonds communs de placement du marché monétaire, les fonds de couverture interne et les fiducies de placement immobilier. Dans ces cas, l'institution peut décider de soutenir la valeur des actions/unités détenues par les investisseurs, même si elle n'y est pas tenue par contrat.
- 742(v). Le risque de réputation peut également affecter les passifs de l'institution, puisque la confiance des marchés et la capacité de l'institution à financer ses activités sont étroitement liées à sa réputation. Ainsi, afin d'éviter l'atteinte à sa réputation, l'institution pourrait rembourser par anticipation ses passifs même si cela pouvait avoir une incidence négative sur sa liquidité. Ceci est plus particulièrement vrai dans le cas des passifs faisant partie des fonds propres réglementaires (p. ex. : les dettes hybrides/subordonnées). Dans ces cas, le niveau des fonds propres pourrait être affecté.

- 742(vi). La direction de l'institution devrait mettre en place des politiques appropriées pour identifier les sources de risque de réputation lorsque l'institution investit dans de nouveaux marchés, de nouveaux produits ou de nouveaux secteurs d'activités. De plus, les procédures de simulation de crises de l'institution devraient tenir compte du risque de réputation de sorte que la direction ait une bonne compréhension des conséquences et des effets secondaires du risque de réputation.
- 742(vii). Une fois que l'institution a identifié les expositions potentielles pour sa réputation, elle pourrait devoir mesurer le montant du soutien à fournir (incluant le soutien implicite pour la titrisation) ou les pertes qu'elle pourrait subir en cas de conditions défavorables sur les marchés. En particulier, afin d'éviter des effets négatifs sur sa réputation et de contribuer au maintien de la confiance des marchés, l'institution devrait développer des méthodologies pour mesurer efficacement les effets du risque de réputation en lien avec les autres risques (p. ex. le risque de crédit, le risque de liquidité, le risque de marché et le risque opérationnel) auxquels elle pourrait être exposée. Ceci peut être accompli en incluant les scénarios de risque de réputation dans les simulations de crises déjà en place. Par exemple, les expositions hors-bilan non contractuelles pourraient être incluses dans les simulations de crise afin de déterminer les impacts sur le profil de risque de l'institution. Les méthodologies développées pourraient aussi inclure une comparaison entre le montant réel de l'exposition inscrit au bilan et le montant maximal de l'exposition détenue hors-bilan, qui représente le montant potentiel auquel l'institution est exposée.
- 742(viii). En fournissant un support implicite, l'institution signale au marché que les risques liés aux actifs titrisés sont encore détenus par elle et n'ont pas été transférés. Puisque le risque lié aux provisions pour le soutien implicite n'est pas couvert par les dispositions des chapitres 3 à 7, il devrait être pris en considération dans le cadre du présent chapitre. De plus, le processus d'approbation des nouveaux produits et des nouvelles stratégies devrait considérer les provisions potentielles pour le soutien implicite et être incorporé dans l'évaluation interne de l'adéquation des fonds propres de l'institution.

98.4 Surveillance et reddition de compte

742. L'institution devrait mettre en place un système adéquat pour surveiller et signifier son exposition au risque ainsi que pour évaluer l'incidence d'une modification de son profil de risque sur ses besoins en fonds propres. Les instances décisionnelles doivent régulièrement recevoir des rapports sur le profil de risque et les besoins en fonds propres de l'institution. Ces rapports doivent leur permettre :
- d'évaluer le niveau et la tendance des risques importants, ainsi que leur effet sur le niveau de fonds propres;
 - d'évaluer la sensibilité et la pertinence des hypothèses clés utilisées dans le système de mesures des fonds propres;

- d'établir que l'institution détient suffisamment de fonds propres par rapport aux divers risques et qu'elle respecte les objectifs définis en matière d'adéquation des fonds propres;
- d'évaluer les exigences futures en fonds propres d'après le profil de risque signifié et d'ajuster, si nécessaire, le plan stratégique de l'institution.

98.5 Revue du contrôle interne*

743. La structure de contrôle interne d'une institution est essentielle pour le processus d'évaluation des fonds propres. Le contrôle effectif de ce processus implique une revue par une unité indépendante et, si nécessaire, l'implication des vérifications internes ou externes. Le conseil d'administration de l'institution a la responsabilité de s'assurer que la haute direction met en place un système d'évaluation des divers risques, élabore un système reliant le niveau de fonds propres aux risques et définit une méthode de surveillance du respect des politiques internes. Il doit vérifier régulièrement que son système de contrôle interne est adéquat, afin de garantir que l'institution mène ses activités de façon ordonnée et prudente.
744. L'institution devrait procéder à des examens périodiques de son processus de gestion des risques afin de garantir son intégrité, sa précision et sa pertinence. Les domaines qui devraient être examinés sont les suivants :
- caractère approprié du processus d'évaluation des fonds propres de l'institution, en fonction de la nature, de l'étendue et de la complexité de ses activités;
 - identification des grandes expositions et des concentrations de risque;
 - exactitude et exhaustivité des données utilisées dans le processus d'évaluation de l'institution;
 - pertinence et validité des scénarios utilisés dans le processus d'évaluation;
 - simulations de crise et analyse des hypothèses et des données utilisées;
 - efficacité de la reddition de comptes relativement aux dépassements de limites et autres redevances exceptionnelles²³⁸.

* Voir la *Ligne directrice sur la gouvernance*, Autorité des marchés financiers, avril 2009, point 4 « contrôle interne ».

²³⁸ AUTORITÉ DES MARCHÉS FINANCIERS, *Ligne directrice sur la gouvernance*, avril 2009, point 4 « contrôle interne ».

746. à 760. Paragraphes retirés - destinés aux autorités de réglementation

98.6 Aspects spécifiques à traiter dans le cadre du processus de surveillance prudentielle

761. Plusieurs aspects importants auxquels les institutions et l'Autorité devraient accorder une attention toute particulière lors du processus de surveillance prudentielle ont été identifiés. Ces aspects portent notamment sur certains risques importants qui ne sont pas directement pris en compte dans le cadre des chapitres 3 à 6 de la présente ligne directrice et sur des évaluations essentielles que l'Autorité doit effectuer pour s'assurer du bon fonctionnement de certains aspects couverts par ces chapitres.

98.6.1 Risque de taux d'intérêt dans le portefeuille bancaire

762. Il est reconnu que le risque de taux d'intérêt dans le portefeuille bancaire peut être un risque important, et que des fonds propres doivent donc y être affectés. Compte tenu de la forte hétérogénéité qui existe parmi les institutions financières quant à la nature de ce risque, il a été convenu de traiter le risque de taux d'intérêt dans le cadre de ce chapitre. L'Autorité pourrait néanmoins définir une norme minimale obligatoire de fonds propres.

763. Il est reconnu que les systèmes internes des institutions constituent le principal instrument de mesure du risque de taux d'intérêt dans le portefeuille bancaire et la base de la réaction de l'Autorité. Pour faciliter la surveillance des expositions au risque de taux d'intérêt, les institutions doivent fournir à l'Autorité les résultats produits par leurs systèmes d'évaluation internes, en termes de valeur économique par rapport aux fonds propres, sur la base d'un choc de taux d'intérêt standard.

764. Si l'Autorité considère que l'institution ne détient pas suffisamment de fonds propres par rapport au niveau du risque de taux d'intérêt, elle doit exiger que l'institution réduise ce risque, se dote d'un volume déterminé de fonds propres supplémentaires ou associe les deux mesures. L'Autorité sera particulièrement attentive au fait que les institutions aient un volume adéquat de fonds propres par rapport au risque de taux d'intérêt lorsque la valeur économique diminue de plus de 20 % de la somme des fonds propres des catégories 1 et 2 en cas de choc de taux d'intérêt standard (200 points de base) ou équivalent, tel que le précise le document de référence « *Principes pour la gestion et la surveillance du risque de taux d'intérêt* »*.

* BANQUE DES RÈGLEMENTS INTERNATIONAUX, Comité de Bâle : Principes pour la gestion et la surveillance du risque de taux d'intérêt, juillet 2004.

AUTORITÉ DES MARCHÉS FINANCIERS, *Ligne directrice sur la gestion du risque de taux d'intérêt à l'intention des coopératives de services financiers*, avril 2009.

98.6.2 Risque de crédit

765. et 766. Paragraphes retirés – destinés aux institutions utilisant la méthodologie NI.

98.6.2.1 Risque résiduel

767. La présente ligne directrice permet aux institutions de compenser le risque de crédit ou de contrepartie par des sûretés, garanties ou dérivés de crédit, ce qui entraîne une réduction des exigences de fonds propres. Si, pour diminuer le risque de crédit, les institutions ont recours à des techniques ARC, celles-ci peuvent faire naître des risques de nature à limiter l'efficacité de la protection. Ces risques auxquels les institutions sont exposées (risque juridique, risque de documentation ou risque de liquidité) sont à prendre en compte par l'Autorité. Le cas échéant, même si elle respecte les exigences de fonds propres de la présente ligne directrice, une institution pourrait être confrontée à une exposition plus importante que prévu au risque de crédit à l'égard de la contrepartie sous-jacente.

À titre d'exemple, ces risques incluent :

- incapacité de mobiliser ou de réaliser rapidement les sûretés reçues (en cas de défaut de la contrepartie);
- refus ou retard de paiement du garant;
- inefficacité d'une documentation non vérifiée.

768. L'Autorité exigera donc que les institutions aient mis en place des politiques et procédures ARC, consignées par écrit, en vue de contrôler ces risques résiduels. Une institution peut se voir demander de soumettre ces politiques et procédures à l'Autorité et doit régulièrement examiner leur adéquation, leur efficacité et leur fonctionnement.

769. Dans le cadre de ses politiques et procédures ARC, une institution doit se demander si, lorsqu'elle calcule ses exigences de fonds propres, il est approprié de prendre intégralement en compte la valeur du facteur ARC comme les chapitres 3 à 6 de la présente ligne directrice l'y autorise et elle doit démontrer que ses politiques et procédures de gestion ARC justifient la réduction de l'exigence de fonds propres qu'elle prend en compte. Lorsque l'Autorité n'est pas satisfaite de la rigueur, de la pertinence ou de l'application de ces politiques et procédures, elle peut requérir de l'institution la mise en place d'une action corrective immédiate ou la détention de fonds propres supplémentaires au titre du risque résiduel jusqu'à ce que les insuffisances des procédures ARC soient comblées à la satisfaction de l'Autorité. Celle-ci peut, par exemple, imposer à une institution de prendre une ou plusieurs des mesures suivantes :

- ne pas prendre intégralement en compte les facteurs ARC (sur l'ensemble du portefeuille de crédit ou une gamme de produits donnée);
- détenir un montant supplémentaire spécifique de fonds propres.

98.6.2.2 Risque de contrepartie

- 777(i). Étant donné que le risque de contrepartie (RC) représente une forme de risque de crédit, les institutions devraient adopter des approches en matière de simulations de crise, de « risques résiduels » liés aux techniques d'atténuation du risque de crédit et de concentrations de crédit qui satisfassent aux normes de la présente ligne directrice exposées dans les paragraphes précédents.
- 777(ii). Une institution doit disposer de politiques, procédures et systèmes de gestion du RC reposant sur des principes sains et mis en œuvre de façon intégrée, qui soient adaptés à la sophistication et à la complexité des expositions de l'institution comportant un RC. Un dispositif sain de gestion du RC recouvre l'identification, la mesure, la gestion, l'approbation et la communication interne du RC.
- 777(iii). Les politiques de gestion du risque adoptées par une institution doivent tenir compte des risques de marché et de liquidité, ainsi que des risques juridiques et opérationnels pouvant être associés au RC et, dans la mesure du possible, des corrélations entre ces risques. Avant de s'engager avec une contrepartie, l'institution doit en évaluer la qualité de crédit et tenir dûment compte des risques de préréglément et de règlement. La gestion de ces risques doit avoir lieu, de manière aussi complète que possible, au niveau de la contrepartie (agrégation des expositions au RC avec d'autres expositions) ainsi qu'à l'échelle de l'institution.
- 777(iv). Le conseil d'administration et la haute direction doivent être activement associés au processus de contrôle du RC et le considérer comme un aspect essentiel de l'activité de l'institution, auquel il convient de consacrer des ressources importantes.
- 777(v). Les rapports quotidiens sur les expositions d'une institution au RC doivent être révisés par des responsables hiérarchiques possédant l'expertise et l'autorité suffisantes pour faire appliquer une réduction des positions prises par tel ou tel gestionnaire de crédit ou négociant, ainsi qu'une réduction de l'exposition globale de l'institution au RC.
- 777(vi). Le système de gestion du RC doit être utilisé conjointement avec des limites internes de crédit et de négociation. À cet égard, ces limites doivent être établies en fonction du risque mesuré par le modèle de l'institution; la relation doit être constante et doit être bien comprise par les gestionnaires de crédit, les négociants et la haute direction.

- 777(vii). La mesure de l'exposition au RC doit inclure un suivi de l'utilisation journalière et intra journalière des lignes de crédit. Les institutions doivent mesurer leur exposition courante brute et nette des sûretés détenues lorsque ce calcul est approprié et significatif (instruments dérivés de gré à gré, prêts sur marge, etc.). Pour que leur système de suivi des limites soit solide, les institutions doivent notamment mesurer et évaluer l'exposition maximale ou l'exposition potentielle future (EPF), sur la base de l'intervalle de confiance qu'elles ont choisi, tant au niveau du portefeuille que de chaque contrepartie. Elles doivent prendre en compte les positions importantes ou concentrées, notamment par groupes de contreparties liées, par secteur, par marché, par stratégie de placement des clients, etc.
- 777(viii). Paragraphe retiré – destiné aux institutions utilisant une approche fondée sur un modèle interne pour le traitement du risque de contrepartie.
- 777(ix). Les institutions doivent être dotées d'un processus permettant la vérification du respect d'un ensemble documenté de politiques, contrôles et procédures internes relatifs au fonctionnement du système de gestion du RC. Ce système doit s'appuyer sur une documentation exhaustive, par exemple, sous la forme d'un manuel de gestion des risques qui décrit les principes fondamentaux à la base de la gestion des risques et explique les techniques empiriques de mesure du RC.
- 777(x). L'institution doit procéder périodiquement à une analyse indépendante du système de gestion du RC dans le cadre de son processus de vérification interne. Cette analyse doit porter à la fois sur les activités des unités d'octroi de crédit et de négociation, et sur celles de l'unité indépendante de contrôle des risques. De même, l'ensemble des procédures de gestion du RC doit être revu à intervalles périodiques (idéalement au moins une fois par an) en s'attardant plus spécifiquement, au minimum, aux aspects suivants :
- le caractère adéquat de la documentation concernant le système et les processus de gestion du RC;
 - l'organisation de l'unité de gestion des sûretés;
 - l'organisation de l'unité de contrôle du RC;
 - l'intégration des mesures du RC dans la gestion quotidienne des risques;
 - les procédures d'agrément des modèles de tarification des risques et des systèmes d'évaluation utilisés par les négociants et le personnel du postmarché;
 - la validation de toute modification significative du processus de mesure du RC;
 - l'ampleur des RC appréhendés par le modèle;

- la fiabilité et l'intégrité du système de reddition de compte;
- la précision et l'exhaustivité des données relatives au RC;
- la transposition fidèle, dans la mesure des expositions, du cadre juridique régissant les accords de sûreté et de compensation;
- le contrôle de la cohérence, de l'actualité et de la fiabilité des sources d'information utilisées dans les modèles internes, ainsi que de l'indépendance de ces sources;
- l'exactitude et la pertinence des hypothèses en matière de volatilité et de corrélations;
- l'exactitude des calculs de l'évaluation et d'équivalent risque;
- la vérification de la précision du modèle par de fréquents contrôles *ex post*.

777(xi).
à 777(xiv).

Paragraphes retirés – destinés aux institutions autorisées à utiliser un modèle interne ou l'approche standard pour estimer le montant de son exposition au risque de contrepartie.

98.6.3 Concentrations de risques

770. Les concentrations de risques non gérées constituent sans doute la principale cause des grands problèmes du secteur financier. L'institution devrait considérer toutes les expositions directes et indirectes similaires, indépendamment d'où elles ont été comptabilisées (p. ex., portefeuille bancaire vs portefeuille de négociation). Une concentration de risques consiste en une exposition unique ou un groupe d'expositions (p. ex., au même emprunteur ou à la même contrepartie, incluant l'exposition aux fournisseurs de protection/garants, zone géographique, industrie ou d'autres facteurs de risques) de nature à engendrer potentiellement (i) des pertes suffisamment importantes (par rapport à la rentabilité, aux fonds propres, au total des actifs ou au niveau global du risque) pour menacer la solvabilité de l'institution financière ou sa capacité à poursuivre ses activités principales ou (ii) un changement important du profil de risque de l'institution. Les concentrations de risques devraient être analysées tant au niveau de l'entité légale qu'au niveau consolidé. En effet, des concentrations de risques au niveau d'une filiale pourraient s'avérer non significatives au niveau consolidé, mais pourraient tout de même menacer la viabilité de la filiale.

771. Les concentrations de risques peuvent apparaître à l'actif, au passif ou au hors bilan d'une institution financière lors de l'exécution ou le traitement de transactions (produits ou services) ou encore dans diverses expositions correspondant à ces catégories. Comme le prêt est l'activité première de la

plupart des institutions de dépôt, les concentrations de risque de crédit sont souvent les concentrations les plus importantes.

772. Les concentrations de risque apparaissent dans les expositions directes envers des débiteurs, et, éventuellement, dans les expositions vis-à-vis de fournisseurs de protection/garants. Ces concentrations devraient être intégrées dans l'évaluation globale de l'exposition aux risques de l'institution. Celle-ci devrait prendre en considération les concentrations qui sont basées sur des facteurs de risques communs ou corrélés qui reflètent des situations spécifiques différentes des concentrations traditionnelles telles que les corrélations entre le risque de marché, le risque de crédit et le risque de liquidité. Ces concentrations ne sont pas prises en compte dans les exigences de fonds propres prévues dans les chapitres 3 à 7 de la présente ligne directrice.
773. Les institutions devraient être dotées de politiques, systèmes et contrôles internes efficaces pour identifier, mesurer, surveiller et contrôler leurs concentrations de risque. Les institutions devraient explicitement prendre en compte l'ampleur de leurs concentrations de risque lors de leur évaluation de l'adéquation des fonds propres dans le cadre du présent chapitre. Ces politiques devraient couvrir les différentes formes de concentrations de risque auxquelles une institution peut être exposée, dont :
- les expositions significatives envers une contrepartie/emprunteur individuelle ou un groupe de contreparties/emprunteurs liés;
 - les expositions au même secteur économique ou à la même industrie incluant les institutions financières réglementées et non réglementées tels que les fonds de couverture et les gestionnaires de fonds privés;
 - les zones géographiques;
 - les expositions indirectes au risque de crédit résultant des techniques ARC (p. ex. ٤٤٤ exposition à un même type de sûreté ou à une protection du crédit apportée par une même contrepartie);
 - le risque de marché lié aux expositions de négociation;
 - les expositions aux contreparties (p. ex. ٤٤٤ les fonds de couverture) lors de l'exécution ou du traitement des transactions (de produits ou de services);
 - les sources de financement;
 - les actifs détenus dans le portefeuille bancaire ou le portefeuille de négociation, tels que les prêts, les instruments dérivés et les produits structurés;
 - les expositions aux éléments hors-bilan, incluant les garanties, les lignes de crédit et autres engagements;

- les expositions à des contreparties dont les résultats financiers dépendent de la même activité ou du même produit de base.

Les institutions peuvent fixer un plafond global pour la gestion et le contrôle de l'ensemble des expositions importantes.

- 773(i). Les concentrations de risques peuvent également émerger d'une combinaison d'expositions entre ces grandes catégories (présentées ci-dessus). L'institution devrait comprendre ses concentrations de risque à l'échelle de l'institution résultant d'expositions similaires dans ses différents secteurs d'activités. Par exemple : les expositions aux prêts à risque dans les portefeuilles de prêts, les expositions aux contreparties, l'exposition aux conduits et aux véhicules d'investissement structuré, les expositions contractuelles et non contractuelles, les activités de négociation et les placements à venir où l'institution agira comme placeur (« underwriting pipelines »).
- 773(ii). Dans la majorité des cas, les concentrations de risques proviennent des expositions directes aux emprunteurs et aux émetteurs. L'institution peut aussi s'exposer, de façon indirecte, à une concentration dans une catégorie d'actifs par l'entremise d'investissements qui sont garantis par ces actifs (p. ex. les titres garantis par des créances). L'institution peut également s'exposer de façon indirecte aux fournisseurs de protection garantissant la performance d'un type d'actif en particulier (p. ex. assureurs spécialisés). L'institution devrait mettre en place des procédures systématiques adéquates pour identifier une corrélation élevée entre la solvabilité d'un fournisseur de protection et les émetteurs des expositions sous-jacentes due à une performance dépendante de facteurs communs autres que le risque systémique (p. ex. « *wrong way risk* »).
774. Le dispositif mis en place par une institution pour gérer les concentrations de risques doit être convenablement documenté et comporter une définition des concentrations de risque pertinente pour l'institution ainsi qu'une description du mode de calcul de ces concentrations et de leurs limites. Les limites doivent être définies en fonction des fonds propres, du total des actifs ou, lorsque des mesures adéquates existent, du niveau de risque global de l'institution.
- 774.i) Des procédures devraient être mises en place afin de communiquer les concentrations de risques à la haute direction et au conseil d'administration en indiquant clairement d'où provient dans l'institution chaque segment d'une concentration de risques. L'institution devrait disposer de stratégies crédibles d'atténuation de risques approuvées par la haute direction. Ces stratégies peuvent comprendre la modification des stratégies d'affaires, la réduction des limites ou l'augmentation des coussins de fonds propres en conformité avec le profil de risque souhaité. Lors de l'implantation des stratégies d'atténuation des risques, l'institution devrait être consciente des concentrations possibles pouvant résulter de l'utilisation de techniques d'atténuation des risques.

775. L'institution devrait utiliser des techniques appropriées pour mesurer les concentrations de risques, notamment les impacts de différents facteurs de risques, l'utilisation de scénarios au niveau des secteurs d'activités et au niveau de l'institution, et l'utilisation de simulations de crises intégrées et des modèles de calcul de fonds propres économiques. Les concentrations identifiées devraient être mesurées de différentes manières, incluant par exemple les expositions nettes et brutes, l'utilisation des montants notionnels et l'analyse des expositions avec et sans couverture de contrepartie. L'institution devrait effectuer périodiquement des simulations de crises pour ses principales concentrations de risque et examiner les résultats de ces simulations afin d'identifier les changements potentiels des conditions de marché qui pourraient avoir une incidence négative sur les résultats de l'institution et l'adéquation de ses fonds propres, pour y faire face de manière appropriée. Les résultats de ces simulations devraient être communiqués à la haute direction et au conseil d'administration.
- 775(i). Les politiques, stratégies et procédures mises en place pour la gestion des concentrations de risques devraient tenir compte non seulement des conditions normales du marché, mais aussi de l'accumulation potentielle des concentrations issues de situations de crises, de périodes de récession économique et de périodes d'illiquidité générale des marchés financiers. En plus, l'institution devrait établir des scénarios qui tiennent compte des concentrations possibles générées par d'éventuelles réclamations contractuelles ou non contractuelles. Les scénarios devraient également combiner l'accumulation potentielle des expositions avec une perte de liquidité des marchés et une baisse significative de la valeur des actifs.
776. (Paragraphe non applicable)
777. Dans le cadre de ses activités, l'Autorité devrait apprécier l'ampleur des concentrations de risque d'une institution, la façon dont elles sont gérées et dans quelle mesure elle les intègre dans son évaluation interne de l'adéquation des fonds propres dans le cadre du présent chapitre. L'Autorité devrait aussi s'assurer que la gestion des concentrations de risques n'est pas un processus automatique, mais plutôt un processus qui permet à l'institution de déterminer, selon son modèle de gestion, ses propres vulnérabilités. Cette évaluation devrait comporter également des vérifications des résultats des simulations de crises. L'Autorité devrait entreprendre toute action nécessaire lorsque les risques découlant des concentrations de risque d'une institution ne sont pas suffisamment pris en compte par cette dernière.

98.7 Risque opérationnel

778. Le produit brut, utilisé dans les approches indicateur de base et standard pour le risque opérationnel, est un simple paramètre représentatif de l'ampleur de l'exposition au risque opérationnel d'une institution et peut, dans certains cas (par ex. : pour les institutions caractérisées par des marges faibles ou une rentabilité réduite), sous-estimer le besoin en fonds propres pour le risque

opérationnel. L'Autorité vérifiera que les exigences de fonds propres obtenues par le calcul des chapitres 3 à 6 de la présente ligne directrice donnent une idée cohérente de l'exposition au risque opérationnel d'une institution, par exemple, par rapport à d'autres institutions de même taille et exerçant des activités similaires.

778(i).
à 778(iv).

Paragraphe retiré – destinés aux institutions tenues à des exigences minimales de fonds propres à l'égard du risque de marché et utilisant des modèles internes.

779.
à 783.

Paragraphe retiré – destinés aux autorités de réglementation.

98.8 Processus de surveillance prudentielle pour la titrisation²³⁹

784. En plus du principe formulé dans les chapitres 3 à 5 de la présente ligne directrice selon lequel les institutions doivent prendre en compte la substance économique des transactions pour déterminer l'adéquation de leurs fonds propres, l'Autorité surveillera, au besoin, l'application adéquate de ces dispositions. En conséquence, le traitement des fonds propres réglementaires pour des expositions de titrisation spécifiques pourrait se distinguer des traitements définis dans les chapitres 3 à 5 de la présente ligne directrice, en particulier dans les cas où l'exigence générale de fonds propres ne refléterait pas de manière adéquate et suffisante les risques auxquels est exposée l'institution. Ainsi, tous les risques liés à la titrisation, particulièrement ceux qui ne sont pas couverts entièrement par les dispositions des chapitres 3 à 5, devraient être pris en considération par l'évaluation interne de l'adéquation des fonds propres de l'institution. ~~Ces risques incluent :~~

Ces risques incluent :

- le risque de crédit, de marché, de liquidité et de réputation liés à chaque exposition;
- les potentiels retards de paiement ou les pertes liées aux expositions sous-jacentes titrisées;
- les expositions liées aux lignes de crédit accordées aux SAH;
- les expositions aux garanties fournies par les rehausseurs de crédit ou des tiers.

La gestion des risques liés aux activités de titrisation, au bilan et hors-bilan, devrait être intégrée au cadre de gestion de risques de l'institution (p. ex. : l'approbation des produits et des limites de concentrations de risques).

²³⁹ AUTORITÉ DES MARCHÉS FINANCIERS, *Ligne directrice sur la gestion des risques liés à la titrisation*, avril 2009.

- 784(i). Les expositions de titrisation devraient être incluses dans les SIG de l'institution afin de permettre à la haute direction et au conseil d'administration de comprendre l'impact de telles expositions sur la liquidité²⁴⁰, les revenus, la concentration des risques et les fonds propres. Plus particulièrement, l'institution devrait mettre en place les processus nécessaires à la transmission rapide de l'information sur les transactions de titrisation incluant les données de marché, lorsqu'elles sont disponibles, ainsi que les données à jour sur la performance fournies par le fiduciaire ou l'agent de recouvrement.
- 784(ii). L'institution devrait analyser les risques sous-jacents lorsqu'elle investit dans les produits structurés, et ne pas s'appuyer uniquement sur les notes de crédit externes attribuées aux expositions de titrisation par les OEEC. L'institution devrait savoir que les notes externes sont un point de départ utile pour l'analyse du crédit, mais qu'elles ne peuvent remplacer une compréhension complète et appropriée du risque sous-jacent, surtout lorsque les notes attribuées à certaines catégories d'actif sont récentes ou sont manifestement volatiles. De plus, lors de l'acquisition et de façon continue, l'institution devrait effectuer des analyses de crédit de l'exposition de titrisation. Elle devrait aussi mettre en place des outils quantitatifs, des modèles d'évaluation et des simulations de crise suffisamment sophistiquées pour évaluer de manière fiable tous les risques pertinents.
- 784(iii). Lorsqu'elle évalue des expositions de titrisation, l'institution devrait s'assurer de bien comprendre la qualité du crédit et les caractéristiques de risque des expositions sous-jacentes dans les transactions de crédit structurées, y compris toutes les concentrations de risques. L'institution devrait aussi passer en revue l'échéance des expositions qui sous-tendent les transactions de crédit structurées par rapport aux créances émises afin d'évaluer les éventuelles asymétries des échéances.
- 784(iv). L'institution devrait suivre le risque de crédit des expositions de titrisation à l'échelle de la transaction, dans chaque secteur d'activités et pour l'ensemble de ses secteurs d'activités. Elle devrait produire des mesures fiables du risque global. L'institution devrait aussi suivre toutes les concentrations significatives des expositions de titrisation, comme les concentrations de nom, de produit ou de secteur, et saisir cette information dans les systèmes d'agrégation des risques à l'échelle de l'entreprise qui surveille, par exemple, l'exposition de crédit envers un débiteur donné.
- 784(v). L'évaluation des risques par l'institution elle-même doit reposer sur une compréhension exhaustive de la structure de la transaction de titrisation. Elle devrait cerner les différents types de seuils (déclencheurs), d'événements de crédit et de dispositions juridiques pouvant affecter le rendement de ses expositions au bilan et hors bilan, et intégrer ces seuils et dispositions à sa gestion du financement des liquidités, du crédit et du bilan. L'institution devrait

²⁴⁰ AUTORITÉ DES MARCHÉS FINANCIERS, *Ligne directrice sur la gestion du risque de liquidité*, avril 2009.

aussi tenir compte de l'impact des événements ou des seuils sur la position de ses liquidités et de ses fonds propres.

- 784(vi). Dans le cadre de ses processus de gestion des risques, l'institution devrait considérer et, lorsque cela est approprié, évaluer au prix du marché les positions entreposées et celles en traitement, quelle que soit la probabilité que ces expositions soient titrisées. Elle devrait envisager des scénarios qui peuvent l'empêcher de titriser ses actifs dans ses simulations de crise et cerner l'effet potentiel de tels expositions sur sa liquidité, ses bénéfices et l'adéquation de ses fonds propres.
- 784(vii). L'institution devrait élaborer des plans de contingence prudents précisant comment elle pourrait réagir à des pressions au niveau du financement, des fonds propres ou d'autres types de pressions qui surviennent lorsque l'accès aux marchés de la titrisation est réduit. Les plans de contingence devraient également spécifier la façon dont l'institution compte relever les défis d'évaluation des positions potentiellement illiquides détenues pour la vente ou à des fins de transaction. Les mesures du risque, les résultats des simulations de crise et les plans de contingence devraient être incorporés dans les processus de gestion intégrée des risques de l'institution, tout comme son évaluation interne de l'adéquation des fonds propres, et devrait aboutir à un niveau approprié de capital au titre du pilier 2 en excès des exigences minimales.
- 784(viii). L'institution qui utilise les techniques d'atténuation des risques devrait comprendre entièrement les risques à atténuer, l'impact potentiel de l'atténuation et si l'atténuation est pleinement efficace ou non. Plus particulièrement, l'institution devrait déterminer si elle devra apporter un soutien à ses structures de titrisation en période de crise lorsque la titrisation est utilisée comme source de financement.
785. Entre autres, l'Autorité peut, le cas échéant, examiner l'évaluation par l'institution de ses besoins en fonds propres ainsi que la façon dont cette évaluation se reflète dans le calcul des fonds propres et dans la documentation relative à certaines transactions pour déterminer si les exigences de fonds propres correspondent au profil de risque (p. ex. ~~des~~ clauses de substitution). L'Autorité examinera aussi comment l'institution a traité dans son calcul du capital économique, les asymétries des échéances relatives aux positions conservées. Plus particulièrement, elle devra surveiller attentivement la structuration des asymétries des échéances pour déceler toute volonté de réduire artificiellement les exigences de fonds propres. Elle pourra en outre examiner l'évaluation faite par l'institution de la corrélation effective entre les actifs du lot et la façon dont l'institution l'a prise en compte dans le calcul des fonds propres. Lorsqu'elle considère que l'approche d'une institution n'est pas adéquate, l'Autorité pourra prendre les mesures et actions nécessaires parmi lesquelles : refus ou réduction d'un allègement d'exigences de fonds propres dans le cas d'actifs cédés, ou augmentation des fonds propres requis en regard des expositions de titrisation acquises.

98.8.1 Degré de transfert de risque

786. Les transactions de titrisation peuvent être effectuées à d'autres fins que le transfert de risque de crédit (p. ex. ~~un~~ financement). Dans ce cas, il pourrait néanmoins exister un transfert de risque de crédit limité. Cependant, pour qu'un établissement initiateur puisse bénéficier d'un allègement des exigences de fonds propres, le transfert de risque résultant de la titrisation doit être jugé significatif par l'Autorité. S'il est estimé insuffisant ou inexistant, l'Autorité peut imposer l'application d'exigences de fonds propres supérieures à ce que prescrivent les chapitres 3 à 6 de la présente ligne directrice ou refuser à l'institution tout allègement. L'allègement obtenu correspondra donc au montant du risque de crédit effectivement transféré. Les exemples suivants présentent des cas où l'Autorité peut s'interroger sur le degré de transfert du risque, par exemple, lorsqu'une part importante du risque est conservée ou rachetée ou bien en cas de sélection des expositions à transférer par voie de titrisation.
787. Le fait de retenir ou de racheter des expositions de titrisation significatives peut, selon la part de risque détenue par l'établissement initiateur, aller à l'encontre de l'objectif de transfert du risque de crédit. Plus particulièrement, l'Autorité s'attend à ce qu'une part significative du risque de crédit et de la valeur nominale du lot d'actifs soit transférée à au moins un tiers indépendant lors du montage de la transaction et après l'exécution de la transaction. Quand les institutions rachètent un risque à des fins de tenue de marchés, l'Autorité peut juger approprié par exemple, qu'un établissement initiateur rachète une partie d'une transaction, mais pas une tranche complète. L'Autorité s'attend, lorsque des positions ont été achetées à des fins de tenue de marché, à ce qu'elles soient revendues dans une période appropriée, en conséquence, conformément à l'objectif initial du transfert de risque.
788. Un transfert de risque de trop faible ampleur, surtout concernant des expositions de bonne qualité non notées, a pour autre conséquence que l'établissement initiateur conservera probablement les actifs non notés de moins bonne qualité et la majeure partie du risque de crédit inhérent aux expositions sous-jacentes de la transaction de titrisation. En conséquence, et selon le résultat du processus de surveillance prudentielle, l'Autorité peut accroître les exigences de fonds propres pour certaines expositions, voire rehausser le niveau global de fonds propres que l'institution est tenue de posséder.

98.8.2 Innovations du marché

789. Comme les exigences minimales de fonds propres concernant la titrisation ne régleront peut-être pas tous les problèmes éventuels, l'Autorité aura à examiner les nouvelles caractéristiques des titrisations au fur et à mesure des innovations. De telles évaluations comporteront une étude de l'incidence des nouveaux montages sur le transfert du risque de crédit et aboutiront, le cas échéant, à des actions appropriées dans le cadre du présent chapitre. Des actions pourront être décidées au titre du chapitre 5, pour prendre en compte les innovations du marché; elles pourront prendre la forme d'un ensemble d'exigences opérationnelles et/ou d'un régime de fonds propres spécifique.

98.8.3 Apport d'un soutien implicite

790. Un soutien à une transaction, qu'il soit contractuel (p. ex. : par des rehaussements de crédit au montage de la titrisation) ou non (soutien implicite), peut prendre de nombreuses formes. Par exemple, un soutien contractuel peut inclure : surdimensionnement; dérivés de crédit; comptes de lissage des flux; engagements contractuels de recours; effets de rang subordonné; facteurs d'atténuation du risque de crédit appliqués à une tranche spécifique; subordination des revenus de commissions ou d'intérêts; report de la marge financière; options de terminaison anticipée dépassant 10 % de l'émission initiale. Parmi les soutiens implicites : achat au lot sous-jacent d'expositions au risque de crédit dont la valeur s'est dégradée; vente au lot sous-jacent, avec décote, d'expositions au risque de crédit; achat d'expositions sous-jacentes à un prix supérieur à celui du marché; augmentation d'une position de premières pertes pour tenir compte de la détérioration de la qualité des expositions sous-jacentes.
791. L'apport d'un soutien implicite (non contractuel), par opposition à un soutien contractuel de la qualité du crédit (par rehaussements de crédit), fait l'objet d'une attention particulière de l'Autorité. Dans le cas des structures classiques de titrisation, l'apport d'un soutien implicite remet en cause le critère de la cession définitive qui, lorsqu'il est satisfait, permet aux institutions d'exclure les actifs titrisés du calcul de leurs fonds propres réglementaires. Pour les structures de titrisation synthétiques, le transfert de risque est annulé. En apportant un soutien implicite, les institutions signalent qu'elles continuent de supporter le risque et qu'il n'y a pas eu réellement transfert du risque. Le calcul des fonds propres de l'institution sous-évalue donc le risque réel. En conséquence, l'Autorité pourra prendre les mesures ou actions appropriées lorsqu'une institution recourt à un soutien implicite.
792. Lorsqu'il s'avère qu'une institution apporte un soutien implicite à une titrisation, elle devra détenir des fonds propres en rapport avec la totalité des expositions sous-jacentes associées à la structure, comme si celles-ci n'avaient pas été titrisées. Elle devra également annoncer publiquement qu'elle a fourni un soutien non contractuel et préciser l'augmentation des exigences de fonds propres qui en résulte (indiquée précédemment). Il s'agit ainsi d'imposer aux institutions de détenir des fonds propres en rapport avec les expositions pour lesquelles elles encourent un risque de crédit et de la dissuader d'apporter un soutien non contractuel.
793. S'il s'avère qu'une institution a apporté un soutien implicite en plus d'une occasion, elle devra porter à la connaissance du public cette infraction et l'Autorité prendra les actions et mesures appropriées, notamment – mais pas uniquement – une ou plusieurs des mesures suivantes :
- l'institution peut se voir refuser le bénéfice d'un traitement des fonds propres favorable pour les actifs titrisés pendant une période à déterminer par l'Autorité;

- l'institution peut être tenue de posséder des fonds propres en regard de tous les actifs titrisés, comme si elle avait contracté un engagement à leur égard, en appliquant un facteur de conversion au coefficient de pondération du risque correspondant aux actifs sous-jacents;
- aux fins du calcul des fonds propres, l'institution peut être tenue de traiter tous ses actifs titrisés comme s'ils étaient restés inscrits à son bilan;
- l'institution peut être tenue de détenir des fonds propres réglementaires supérieurs aux ratios d'exigences minimales de fonds propres en fonction des risques.

794. L'Autorité se montrera vigilante dans l'examen du soutien implicite et entreprendra l'action la plus appropriée pour en atténuer les effets. Dans l'attente d'une éventuelle enquête, l'institution peut se voir refuser tout allègement de ses exigences de fonds propres pour ses transactions de titrisation prévues (moratoire). La réaction de l'Autorité sera destinée à changer le comportement de l'institution à l'égard du soutien implicite et à corriger la perception du marché quant à la volonté de l'institution d'apporter de futurs recours au-delà de ses obligations contractuelles.

98.8.4 Risques résiduels

795. Comme dans le cas des techniques d'atténuation du risque de crédit en général, l'Autorité examinera le bien-fondé des approches des institutions pour la prise en compte de la protection de crédit. En particulier, en ce qui concerne les titrisations, elle analysera la validité de la protection par rapport aux rehaussements de crédit de premières pertes.

Pour ce qui est de ces positions, la perte attendue ne devrait pas constituer un élément significatif du risque, et devrait être conservée par l'acheteur de protection par le biais de la tarification. Par conséquent, l'Autorité s'attend à ce que les politiques des institutions tiennent compte de cet aspect dans la détermination de leur capital économique. Si l'Autorité ne considère pas que l'approche de prise en compte de la protection est convenable, elle pourra prendre les actions et mesures appropriées, qui peuvent comporter une augmentation des exigences de fonds propres en regard d'une transaction spécifique ou d'une catégorie particulière de transactions.

98.8.5 Clauses de rachat anticipé

796. L'Autorité s'attend à ce que l'institution ne recourt pas à des clauses lui permettant de procéder au rachat anticipé de la titrisation ou de la couverture de protection de crédit si cela doit augmenter l'exposition de l'institution à des pertes ou à une détérioration de la qualité de crédit des expositions sous-jacentes.

797. Outre le principe général énoncé précédemment, l'Autorité s'attend à ce que l'institution ne procède à la liquidation anticipée qu'à des fins économiques, par exemple, lorsque le coût de gérer les expositions de crédit dépasse les bénéfices des expositions sous-jacentes.
798. À la discrétion de l'Autorité, une vérification peut être exigée avant que l'institution ne procède à un rachat, afin d'examiner, notamment, les points suivants :
- la justification de la décision d'exercer le rachat par anticipation;
 - l'incidence de l'exercice d'une telle clause sur son ratio de fonds propres.
799. L'Autorité peut aussi demander à l'institution de conclure simultanément une transaction parallèle, si cela est rendu nécessaire par le profil global de risque de l'institution et les conditions de marché.
800. Les clauses de rachat à date déterminée doivent être exécutées à une date postérieure à la durée ou durée de vie moyenne pondérée des expositions de titrisation sous-jacentes. En conséquence, l'Autorité peut imposer un délai minimum à respecter avant la première date possible de rachat, compte tenu, par exemple, de l'existence de coûts irrécupérables immédiats dans une titrisation sur le marché financier.

98.8.6 Remboursement anticipé

801. L'Autorité devrait examiner les méthodes adoptées, en interne, par les institutions pour mesurer, surveiller et gérer les risques associés aux titrisations des facilités de crédit renouvelables, et notamment évaluer le risque et la probabilité d'un remboursement anticipé sur de telles transactions. Elle devrait, à tout le moins, s'assurer que les institutions appliquent des méthodes satisfaisantes pour affecter les fonds propres économiques selon la nature économique du risque de crédit découlant de la titrisation des expositions renouvelables et s'attendre à ce que les institutions disposent de programmes adéquats assurant la disponibilité de fonds propres et de liquidités, intégrant la probabilité d'un remboursement anticipé et permettant de faire face aux conséquences d'un remboursement normal ou anticipé. Il faut en outre que ce type de plan prenne en compte la possibilité qu'une institution soit tenue de disposer de fonds propres réglementaires plus importants en fonction des exigences relatives au remboursement anticipé dans le cadre des chapitres 3 à 6 de la présente ligne directrice.

802. Dans la mesure où la plupart des déclenchements de remboursements anticipés sont liés aux niveaux de marge nette, les facteurs ayant une incidence sur les niveaux en question devraient être compris, surveillés et gérés – autant que faire se peut (voir paragraphes 790 à 794 sur le soutien implicite) – par l'établissement initiateur. À titre d'exemple, les facteurs suivants devraient généralement être pris en compte :

- paiements des intérêts effectués par les emprunteurs sur les soldes sous-jacents à recevoir;
 - autres commissions ou frais à payer par les débiteurs sous-jacents (par ex. : commissions au titre des retards de paiement, des avances en compte courant ou des dépassements de limite);
 - radiations;
 - paiements de principal;
 - recouvrements sur prêts radiés;
 - commissions sur paiements;
 - intérêts payés sur certificats d'investissement;
 - facteurs macroéconomiques, tels que taux de faillite, fluctuations des taux d'intérêt, taux de chômage, etc.
803. L'institution devrait prendre en considération les conséquences que peuvent avoir des changements dans la gestion de portefeuille ou les stratégies commerciales sur les niveaux de marge nette et sur la probabilité que se produise un remboursement anticipé. Ainsi, des stratégies de marketing ou des changements dans la politique de prêt se traduisant par une réduction des marges financières ou une augmentation des radiations risquent aussi de faire baisser les niveaux de marge nette et d'augmenter la probabilité d'un remboursement anticipé.
804. L'institution devrait recourir à des techniques telles que les analyses de recouvrement sur des lots statiques et des simulations de crise pour mieux appréhender les résultats des lots. Ces techniques peuvent révéler des tendances négatives ou mettre en évidence des effets défavorables. Des politiques permettant de réagir rapidement à des évolutions défavorables ou non anticipées devraient être mises en place par l'institution. Si elle ne juge pas ces politiques suffisantes, l'Autorité pourra prendre les mesures et actions appropriées, lesquelles peuvent comprendre, notamment, l'obligation pour l'institution d'obtenir une facilité de trésorerie spécialement affectée à cet effet ou d'accroître le coefficient de conversion pour remboursement anticipé, renforçant ainsi les exigences de fonds propres de l'institution.
805. Même si les exigences de fonds propres de l'institution soumise au régime de remboursement anticipé décrites dans les chapitres 3 à 6 de la présente ligne directrice visent à répondre aux éventuelles préoccupations de l'Autorité concernant la survenance d'un remboursement anticipé – notamment une marge nette insuffisante pour couvrir des pertes potentielles –, les politiques et les principes de surveillance dont il est question dans la présente section admettent qu'un niveau donné de marge nette n'est pas, en soi, un indicateur

parfait de la qualité de crédit du lot d'expositions sous-jacent. Ainsi, dans certaines conditions, les niveaux de marge nette peuvent régresser si rapidement qu'ils ne peuvent rendre compte à temps d'une détérioration. Ils peuvent en outre être situés bien au-delà des niveaux de déclenchement, mais avec une forte volatilité qui pourrait attirer l'attention de l'Autorité. De plus, la marge nette peut fluctuer pour des raisons sans rapport avec le risque de crédit sous-jacent, par exemple, une asymétrie de taux avec laquelle les marges financières sont réévaluées par rapport aux taux des certificats d'investissement. Les fluctuations ordinaires de la marge nette peuvent ne pas préoccuper l'Autorité, même lorsqu'elles provoquent une modification des exigences de fonds propres. C'est particulièrement le cas lorsque l'institution dépasse le premier seuil déclenchant l'application de facteurs de conversion en équivalent-crédit ou qu'elle repasse en dessous. Par ailleurs, il est possible de maintenir les niveaux de marge nette en ajoutant (ou en affectant) un nombre toujours plus important de nouveaux comptes au fonds principal, ce qui aura tendance à dissimuler la détérioration potentielle de la qualité des éléments d'un portefeuille. Pour toutes ces raisons, l'Autorité portera particulièrement son attention sur la gestion interne, les contrôles et les activités de surveillance du risque, s'agissant des titrisations assorties de mécanismes de remboursement anticipé.

806. L'Autorité s'attend à ce que le degré de sophistication du système mis en place par l'institution pour surveiller la probabilité et les risques d'un remboursement anticipé soit fonction de l'ampleur et de la complexité de ses transactions de titrisation assorties de clauses de remboursement anticipé.
807. En ce qui concerne plus particulièrement les remboursements anticipés contrôlés, l'Autorité peut aussi examiner le processus par lequel l'institution détermine la durée minimale nécessaire pour rembourser 90 % de l'encours au moment du remboursement anticipé. Si l'Autorité ne juge pas ce processus adéquat, elle pourra prendre l'action ou la mesure appropriée (par ex. : augmentation du coefficient de conversion affecté à une transaction spécifique ou une catégorie de transactions particulière).

98.9 Pratiques d'évaluation à la juste valeur

- 807(i). Les principes qui suivent s'appliquent à toutes les positions qui sont évaluées à la juste valeur, et ce, sous des conditions normales et non uniquement en période de crise.
- 807(ii). Les caractéristiques des produits structurés complexes, incluant les transactions de titrisation, rendent leur évaluation intrinsèquement difficile, en partie attribuable à l'absence de marchés liquides et actifs, à la complexité et à la particularité des ordres de paiements ainsi qu'au lien entre les évaluations et les facteurs de risques sous-jacents. L'absence d'un prix transparent dans un marché liquide signifie que l'évaluation doit s'appuyer sur des modèles ou des méthodologies d'approximation de prix ainsi que sur le jugement d'experts. Les résultats de tels modèles et processus sont très sensibles aux intrants et aux

hypothèses adoptées, qui pourraient eux-mêmes être sujets aux erreurs d'estimation et aux incertitudes. De plus, la calibration des méthodologies d'évaluation est souvent compliquée vu la non-disponibilité de références.

- 807(iii). De ce fait, l'institution devrait disposer de structures de gouvernance fiables et de processus de contrôle pour l'évaluation à la juste valeur des expositions à des fins de gestion de risque et d'information financière. Les structures de gouvernance de l'évaluation et les processus qui y sont reliés devraient s'intégrer à la structure générale de gouvernance de l'institution et être conformes aux objectifs de gestion de risques et de reddition de comptes. Les structures de gouvernance et les processus devraient couvrir, explicitement, le rôle du conseil d'administration et de la haute direction. En outre, le conseil d'administration devrait recevoir des rapports de la haute direction sur la surveillance de l'évaluation et les problématiques de la performance des modèles d'évaluation qui sont signalés à la haute direction aux fins de résolution, ainsi que les changements significatifs aux politiques d'évaluation.
- 807(iv). Une institution devrait également disposer de structures de gouvernance claires et rigoureuses pour la production, l'affectation et la vérification de l'évaluation des instruments financiers. Les politiques devraient prévoir que les approbations de toutes les méthodes d'évaluation soient adéquatement documentées. De plus, les politiques et les procédures devraient établir l'étendue des pratiques acceptables de tarification, d'évaluation au prix du marché, d'ajustements d'évaluation et des réévaluations indépendantes périodiques. Les processus d'approbation de nouveaux produits devraient inclure toutes les parties concernées à l'interne dans la gestion de risques, le contrôle des risques, l'assignation et la vérification de l'évaluation des instruments financiers.
- 807(v). Les processus de contrôle d'une institution pour la mesure et la reddition de compte de l'évaluation devraient s'appliquer de façon harmonisée dans l'institution et s'intégrer aux mesures de risques et aux processus de gestion. En particulier, les contrôles d'évaluation devraient s'appliquer de façon harmonisée pour les instruments similaires (risques) et être cohérents entre les secteurs d'activités. Ces conditions devraient faire l'objet d'audit interne. Sans tenir compte de la comptabilisation au portefeuille bancaire ou au portefeuille de négociation d'un nouveau produit, la révision et l'approbation des méthodes d'évaluation devraient s'établir en fonction d'exigences minimales. En plus, le processus d'approbation de l'évaluation des nouveaux produits devrait s'appuyer sur des méthodes d'évaluation acceptables et propres aux produits et activités.
- 807(vi). L'institution doit avoir la capacité, y compris pendant les périodes de crise, d'établir et de vérifier les évaluations des instruments et des transactions auxquelles elle participe. Cette capacité devrait être proportionnelle au niveau de risque et à la taille des expositions selon la nature des activités de l'institution. En outre, pour les expositions qui représentent des risques importants, l'institution devrait avoir la capacité de produire des évaluations utilisant d'autres méthodes dans le cas où les intrants et les approches de base

deviendraient peu fiables, non disponibles ou non pertinentes en raison de l'instabilité ou de l'illiquidité des marchés. L'institution doit évaluer la fiabilité et analyser la performance de ses modèles en période de crise afin d'en comprendre les limites.

807(vii). La pertinence et la fiabilité des évaluations sont directement liées à la qualité et à la fiabilité des intrants. L'institution devrait appliquer les normes comptables applicables pour établir l'information pertinente sur le marché et les autres facteurs ayant un impact significatif sur la juste valeur d'un instrument, lors de la sélection des intrants appropriés à utiliser dans le processus d'évaluation. Lorsque les valeurs sont dans un marché actif, l'institution devrait maximiser l'utilisation des intrants observables qui sont pertinents et minimiser l'utilisation des intrants non observables lors de l'estimation de la juste valeur par des techniques d'évaluation. Toutefois, lorsque le marché est réputé inactif, les intrants ou les transactions observables peuvent ne pas être pertinents comme dans une liquidation immédiate ou une vente à tout prix, ou les opérations peuvent n'être pas observables, par exemple lorsque les marchés sont inactifs.

Dans ces cas, les normes comptables relatives à la juste valeur fournissent de l'assistance sur ce qui devrait être considéré, sans être normatives. En évaluant si la source est fiable et pertinente, l'institution devrait prendre en considération, entre autres, les éléments suivants :

- la fréquence et la disponibilité des prix et des cours du marché;
- si ces prix représentent des transactions réelles effectuées sans lien de dépendance;
- l'ampleur de la distribution des données et leur disponibilité aux intervenants du marché concerné;
- la rapidité de publication de l'information relativement à la fréquence des évaluations;
- le nombre de sources indépendantes qui produisent les prix et les cours de marché;
- si les prix et/ou les cours du marché sont basés sur des transactions réelles;
- la maturité du marché;
- les similitudes entre l'instrument financier négocié et celui détenu par l'institution.

807(viii). La divulgation de l'institution devrait être à jour, pertinente, fiable, et utile à la prise de décision qui favorise la transparence. La haute direction devrait voir à ce que l'information sur l'incertitude liée à l'évaluation puisse être faite de façon plus compréhensible. Par exemple, l'institution peut décrire les techniques de

modélisation et les instruments financiers applicables; la sensibilité de la modélisation de la juste valeur aux intrants et aux hypothèses et l'impact des scénarios de crise sur les évaluations. L'institution doit régulièrement réviser ses politiques de communication afin de s'assurer que l'information demeure pertinente à ses modèles de gestion et à ses produits ainsi qu'aux conditions actuelles de marché.

Chapitre 109. Discipline de marché**109.1 Dispositions relatives à la communication financière****109.1.1 Exigences et champ d'application**

L'institution est tenue de respecter les exigences de communication énoncées au présent chapitre afin de permettre aux différents intervenants du marché financier d'en apprécier le profil de risque. Ces exigences sont en lien avec les approches plus simples prévues par le dispositif, soit l'approche standard pour le risque de crédit et les approches indicateur de base et standard pour le risque opérationnel.

L'institution devrait divulguer uniquement les renseignements qui touchent à ses activités et aux approches adoptées dans le cadre des chapitres 3 à 6. Certaines de ces informations constitueront des critères déterminants pour l'utilisation de méthodologies spécifiques ou la reconnaissance de transactions et d'instruments particuliers.

L'Autorité a pris en compte la nécessité de convergence entre les exigences de communication financière du présent chapitre et celles des principes comptables généralement reconnus en vigueur au Canada.

Les passages de ce chapitre sont essentiellement tirés de la partie 4 de l'Accord de Bâle II. Il est à noter que certains passages ont été modifiés, voire même adaptés pour tenir compte de certaines particularités de nature coopérative visées dans le champ d'application de la ligne directrice.

808. Paragraphe retiré – destiné aux autorités de réglementation

109.1.2 Principes directeurs

809. L'objectif du chapitre portant sur la discipline de marché, est de compléter les exigences minimales de fonds propres (chapitres 3 à 6) et le processus de surveillance prudentielle (chapitre 8). Les dispositions de ce chapitre ont pour objectif de promouvoir la discipline de marché en développant un ensemble d'exigences de communication financière permettant aux intervenants du marché financier d'apprécier des éléments d'information essentiels sur le champ d'application, les fonds propres, les expositions au risque, les procédures d'évaluation des risques et, par conséquent, l'adéquation des fonds propres de l'institution. En plus des exigences de divulgation établies dans ce chapitre, l'institution est responsable de communiquer son profil de risque actuel aux intervenants du marché. L'information divulguée par l'institution doit répondre à cet objectif.

810. En principe, la communication de l'institution devrait être cohérente avec la façon dont la haute direction et le conseil d'administration évaluent et gèrent les risques de l'institution. Dans le cadre des chapitres 3 à 6, l'institution utilise des approches et/ou des méthodes définies pour évaluer les divers risques

auxquels elle est confrontée et les exigences de fonds propres qui en découlent. La diffusion d'informations dans cette optique constitue un moyen efficace d'informer le marché sur les expositions de l'institution. Un dispositif de communication financière cohérent et compréhensible facilite les comparaisons.

- 811. Paragraphe retiré – destiné aux autorités de réglementation
- 812. Paragraphe retiré – destiné aux institutions qui ont recours à des méthodes internes
- 813. Paragraphe retiré – dispositions non applicables

409.1.3 Emplacement des communications

- 814. La haute direction de l'institution devrait exercer sa discrétion pour définir le support et l'emplacement qui conviennent le mieux à la communication financière. Lorsque les informations sont diffusées dans le cadre des exigences comptables ou qu'elles visent à satisfaire des critères prescrits par les autorités en valeurs mobilières, l'institution peut s'appuyer sur ces exigences pour se conformer aux attentes liées au présent chapitre. En pareils cas, l'institution devrait expliquer les différences importantes entre les informations comptables ou les autres communications et le fondement prudentiel de la communication financière. Ces explications ne doivent pas nécessairement prendre la forme d'une concordance ligne par ligne.
- 815. Pour les informations financières qui ne sont pas obligatoires au titre des exigences comptables ou autres exigences, la haute direction peut choisir de diffuser les données relatives au présent chapitre par d'autres moyens (comme un site Internet accessible à tous ou des rapports réglementaires publics disponibles auprès de l'Autorité). Toutefois, l'institution est incitée à présenter, dans la mesure du possible, toutes les informations correspondantes en un même lieu; si ces informations complémentaires ne sont pas jointes aux données comptables, elle devrait, en outre, indiquer où les trouver.

409.1.4 Exigences concernant la validation des informations financières

- 816. La réponse aux obligations d'informations comptables ou autres doit également permettre de mieux définir les exigences concernant la validation des informations financières. Ainsi, celles qui sont contenues dans les états financiers annuels feront généralement l'objet d'une vérification et les pièces complémentaires devront être concordantes. De plus, ces pièces (tel le rapport de gestion) publiées pour répondre à d'autres exigences de communication financière (comme les critères prescrits par les autorités de valeurs mobilières) sont généralement soumises à un examen suffisamment minutieux (p. ex. : évaluations relevant du contrôle interne) pour satisfaire aux critères de validation.

Si ces éléments ne sont pas communiqués dans le cadre d'une procédure de validation, mais, le cas échéant, dans un rapport ponctuel ou une page de site Internet, la haute direction doit alors s'assurer qu'ils font l'objet de vérifications

appropriées, dans l'esprit des principes de communication généraux ci-après. En conséquence, les informations financières au titre du présent chapitre ne devront pas nécessairement être soumises à un audit externe, sauf si l'Autorité en décide autrement.

409.1.5 Principe de l'importance relative

817. L'institution devrait définir les informations lui apparaissant pertinentes, selon le principe de l'importance relative. Une information sera jugée importante (ou significative) si son omission ou son inexactitude est de nature à modifier ou à influencer l'appréciation ou la décision de son utilisateur. Cette définition est conforme aux principes comptables généralement reconnus au Canada. L'Autorité est consciente qu'un jugement qualitatif doit permettre de déterminer si, dans des circonstances particulières, la personne utilisant une information financière considérera tel ou tel élément comme important ou non (critère d'utilisateur). L'Autorité n'établit pas de seuils spécifiques de communication financière, car ceux-ci peuvent être sujets à des manipulations et sont, en outre, difficiles à déterminer, et considère le critère d'utilisateur comme une référence utile pour s'assurer que la communication financière est suffisante.

409.1.6 Fréquence des communications

818. Les informations quantitatives précisées dans le présent chapitre doivent être publiées selon les dates habituelles de dépôt de l'information financière (semestrielle pour les sociétés et trimestrielle pour les coopératives). L'institution est tenue de faire état de ses ratios de fonds propres et de fonds propres totaux, ainsi que des diverses composantes de ces ratios²⁴¹. De plus, si les informations concernant les expositions au risque ou d'autres éléments sont susceptibles d'évoluer rapidement, l'institution doit alors diffuser également ces informations sur une base plus fréquente. Dans tous les cas, elle devrait publier les informations importantes dès qu'elle est en mesure de le faire et pas au-delà des délais prescrits par l'Autorité. Toutefois, les informations qualitatives qui donnent un aperçu général des objectifs et politiques de gestion des risques, du système de notification et des définitions propres à l'institution peuvent être communiquées une fois par an.

Remarque

L'Autorité exige que l'ensemble des exigences de divulgation prévues au présent chapitre soit fourni dans un délai raisonnable après la fin de son exercice, selon les dates habituelles de dépôt de l'information financière.

Remarques

²⁴¹ Ces composantes comprennent les fonds propres des catégories 1A, 1B, le total des fonds propres incluant les fonds propres de la catégorie 2.

~~L'Autorité exige que l'ensemble des exigences de divulgation prévues au présent chapitre soit fourni dans un délai raisonnable après la fin de son exercice, selon les dates habituelles de dépôt de l'information financière.~~

~~40~~

9.1.7 Informations propres à l'institution et informations confidentielles

819. Les informations propres à l'institution englobent celles (p. ex. ~~sur~~ sur des produits ou des systèmes) qui, si elles étaient portées à la connaissance de la concurrence, affecteraient la valeur de l'investissement réalisé dans ces produits ou systèmes et nuiraient ainsi à sa position concurrentielle. Les informations concernant la clientèle sont souvent confidentielles, car elles sont fournies dans le cadre d'un accord juridique ou d'une relation de contrepartie. Cela a un impact sur ce que l'institution est en droit de révéler sur sa clientèle ainsi que sur le détail de ses dispositifs internes, tels que leurs méthodes utilisées, leurs estimations de paramètres, leurs données, etc.

Les exigences présentées ci-après concilient au mieux la nécessité de diffuser des informations significatives et la protection des informations propres à l'institution ou confidentielles. Dans des cas exceptionnels, la divulgation de certains éléments requis par le présent chapitre pourrait porter un grave préjudice à la position de l'institution, s'il s'agit d'informations qui, par nature, sont soit propres à l'institution, soit confidentielles.

Dans ces circonstances, l'institution n'est pas tenue de communiquer de tels éléments, mais elle doit diffuser des informations plus générales ayant trait à l'exigence concernée, tout en précisant que des éléments spécifiques n'ont pas été communiqués et les raisons de cette décision. Cette dérogation limitée n'a pas vocation à s'opposer aux exigences de communication dictées par les principes comptables.

109.2 Exigences de communication financière²⁴²

820. Les sections suivantes présentent, sous forme de tableaux, les exigences de communication financière au titre du présent chapitre. Des définitions et explications complémentaires sont fournies dans les notes de bas de page.

109.2.1 Principes généraux de communication financière

821. L'institution devrait être dotée d'une politique formalisée en matière de communication financière, approuvée par le conseil d'administration, qui définisse l'approche choisie pour déterminer les informations à diffuser et les contrôles internes à exercer sur l'ensemble du processus. En outre, l'institution devrait appliquer des procédures pour évaluer le caractère approprié de sa communication financière, incluant la validation et la fréquence de celle-ci.

²⁴² Dans la présente section, les informations financières désignées par un astérisque sont des conditions concernant l'utilisation d'une approche ou méthodologie particulière aux fins des calculs des fonds propres réglementaires.

La partie applicable au paragraphe 822 est déplacée à la sous-section **409.2.4** pour assurer la continuité dans la présentation des tableaux.

409.2.2 Expositions et procédures d'évaluation

823. Les risques auxquels l'institution est exposée et les techniques qu'elle utilise pour identifier, mesurer, surveiller et contrôler ces risques constituent des facteurs importants qui sont pris en compte par les intervenants du marché financier pour évaluer l'institution. Cette section passe en revue certains grands risques affectant l'institution : le risque de crédit, le risque de taux d'intérêt, le risque sur actions du portefeuille bancaire ainsi que le risque opérationnel. Elle porte également sur les informations financières liées aux techniques d'atténuation du risque de crédit et la titrisation d'actifs, qui modifient, l'une comme l'autre, le profil de risque de l'institution. Le cas échéant, le texte précise les informations particulières attendues de l'institution qui utilise différentes approches d'évaluation des fonds propres réglementaires.

409.2.3 Exigences générales d'informations qualitatives

824. Pour chaque type de risque (risques de crédit, opérationnel, de taux d'intérêt dans le portefeuille bancaire et sur actions), l'institution doit décrire ses objectifs et politiques de gestion des risques, notamment :

- ses stratégies et procédures;
- la structure et l'organisation de la fonction de gestion des risques correspondante;
- la portée et la nature des systèmes de reddition de compte et/ou de mesure du risque;
- les politiques de couverture et/ou d'atténuation du risque, ainsi que les stratégies et procédures de surveillance de l'efficacité continue des couvertures et/ou techniques d'atténuation.

409.2.4 Champ d'application

Le présent chapitre s'applique sur une base consolidée, à chaque caisse et à chaque société, pour y englober principalement toutes les opérations d'une caisse ou d'une société et toute autre activité financière menée au sein de leurs filiales (comme indiqué dans le chapitre 1 ~~÷~~ « champ d'application »).

D'une manière générale, les informations relatives aux différentes filiales n'auront pas à satisfaire aux exigences de communication financière précisées ci-après.

TABLEAU 1

Champ d'application	
Informations qualitatives	a) Raison sociale de l'entité financière auquel s'applique la présente ligne directrice.
	b) Présentation des différences dans les principes de consolidation, selon qu'ils répondent à des fins comptables ou prudentielles, accompagnée d'une brève description des composantes que comprend l'institution financière : a) Composantes cumulées / consolidées ²⁴³ ; b) composantes exclues par voie de déduction ²⁴⁴ ; c) ni consolidées ni déduites (p. ex., lorsque la participation est pondérée en fonction des risques).
	c) Toutes les restrictions, ou autres obstacles majeurs, sur les transferts de fonds ou fonds propres réglementaires au sein du groupe.
Informations quantitatives	d) Montant agrégé des insuffisances de fonds propres ²⁴⁵ dans toutes les filiales non incluses dans la consolidation, c'est-à-dire qui sont déduites, et raison sociale de ces filiales.

²⁴³ Conformément aux principes comptables applicables en vigueur au Canada.

²⁴⁴ Peuvent figurer en complément (complément aux entités et/ou complément d'informations sur les entités) à la liste des filiales importantes pour les états financiers consolidés, selon les principes comptables applicables en vigueur au Canada.

²⁴⁵ Une insuffisance de fonds propres est le montant manquant par rapport aux exigences de fonds propres réglementaires. Les insuffisances qui ont été déduites à l'échelle du groupe, en plus des investissements dans ces filiales, ne doivent pas être incluses dans l'insuffisance agrégée de fonds propres.

9.2.5 Fonds propres

TABLEAU 2

Structure des fonds propres		
Informations qualitatives	a)	Informations résumées sur les principales caractéristiques contractuelles de tous les éléments de fonds propres.
Informations quantitatives	b)	<p>Montant des fonds propres de la catégorie 1 (1A et 1b), distinguant :</p> <ul style="list-style-type: none"> • Les réserves; • les excédents non répartis; • les parts de capital; • les participations minoritaires admissibles découlant de la consolidation d'instruments de fonds propres de la catégorie 1; • l'ajustement cumulatif de la conversion des devises étrangères net d'impôt déclaré dans les autres éléments du résultat global; • les gains / (pertes) cumulatifs nets après impôt découlant de l'évolution du risque de crédit de l'institution financière utilisant l'option de la juste valeur pour ses passifs; • les pertes cumulatives nettes après impôt sur les titres de participation disponibles à la vente déclarées dans les autres éléments du résultat global; • les gains cumulatifs non réalisés nets après impôt sur les immeubles de placement présentés à la juste valeur; • les gains / (pertes) non réalisés nets après impôt sur les biens pour propre usage réévalués à la juste valeur à la conversion aux IFRS (modèle de coût); • la perte cumulative de réévaluation nette après impôt sur les biens pour propre usage (modèle de réévaluation); • les autres instruments de fonds propres; • les instruments émis par l'institution financière qui ne font pas parties des éléments de la catégorie 1A et qui rencontrent les critères d'admissibilité de la catégorie 1b • les instruments qui sont émis par des filiales consolidées et détenus par des tiers et qui respectent les critères d'admissibilité de la catégorie 1B. • les ajustements réglementaires appliqués aux instruments de la catégorie 1 (1A et 1B).
	c)	Montant total des fonds propres de la catégorie 2.
	d)	Autres éléments à déduire des fonds propres de la catégorie 1 et de la catégorie 2.
	e)	Total des fonds propres éligibles.

TABLEAU 3

Adéquation des fonds propres		
Informations qualitatives	a)	Brève analyse de l'approche suivie par l'institution financière en vue d'évaluer l'adéquation de ses fonds propres pour soutenir ses activités actuelles et futures.
Informations quantitatives	b)	<p>Exigences de fonds propres au titre du risque de crédit :</p> <ul style="list-style-type: none"> • Portefeuilles soumis à l'approche standard ou à l'approche standard simplifiée, faisant l'objet d'une communication financière distincte; • Portefeuilles couverts par des approches NI, faisant individuellement l'objet d'une communication financière distincte au titre de l'approche NI fondation et de l'approche NI avancée; <p>i) entreprises (y compris financement spécialisé non soumis aux critères de classification prudentiels), emprunteurs souverains et banques;</p> <p>ii) prêts hypothécaires au logement;</p> <p>iii) expositions renouvelables sur la clientèle de détail éligibles²⁴⁶;</p> <p>iv) autres expositions sur la clientèle de détail.</p> <ul style="list-style-type: none"> • Expositions relatives à des transactions de titrisation.
	c)	<p>Exigences de fonds propres au titre de l'exposition sur actions dans l'approche NI :</p> <ul style="list-style-type: none"> • Portefeuilles d'actions soumis aux approches fondées sur le marché; <ul style="list-style-type: none"> ➢ portefeuilles soumis à l'approche de pondération simple; ➢ actions du portefeuille bancaire dans le cadre de l'approche des modèles internes (pour l'entité financière utilisant cette approche pour les expositions sur actions du portefeuille bancaire); • Portefeuilles d'actions soumis aux approches PD/PCD.
	d)	<p>Exigences de fonds propres au titre des risques de marché²⁴⁷ :</p> <ul style="list-style-type: none"> • Approche standard; • Approche modèles internes – portefeuille de négociation.

²⁴⁶ Les portefeuilles de créances non hypothécaires envers la clientèle de détail utilisées pour le calcul des fonds propres au titre des chapitre 3 à 8 (c'est-à-dire expositions renouvelables éligibles et autres expositions sur la clientèle de détail) devraient être traités portefeuille par portefeuille, à moins qu'ils soient d'importance négligeable (par rapport à l'ensemble des expositions de crédit) et que leur profil de risque soit suffisamment semblable, puisque, dans ce cas, la communication d'informations spécifiques n'aiderait pas les utilisateurs à mieux comprendre le profil de risque de l'activité clientèle de détail de l'« entité ».

²⁴⁷ Les exigences de fonds propres ne font l'objet d'une communication financière que pour l'approche retenue.

TABLEAU 3

Adéquation des fonds propres	
	e) Exigences de fonds propres au titre du risque opérationnel ²⁴⁸ : <ul style="list-style-type: none">• approche indicateur de base;• approche standard;• approche de mesures avancées (AMA).
	f) Ratio des fonds propres de la catégorie 1 et ratio de fonds propres totaux : <ul style="list-style-type: none">• Pour l'entité financière, telle que définie à la section 1.1

²⁴⁸ Voir note de bas de page 247.

~~10.2.5 Fonds propres~~

~~10~~

9.2.6 Risque de crédit

825. Les informations générales sur le risque de crédit fournissent aux intervenants du marché financier toute une série de renseignements sur l'ensemble des expositions au risque de crédit; elles ne doivent pas nécessairement s'appuyer sur des informations établies à des fins réglementaires. Les informations portant sur les techniques d'évaluation des fonds propres donnent des indications sur la nature spécifique des expositions, les méthodes d'évaluation des fonds propres et les données qui permettent d'apprécier la fiabilité des informations communiquées.

TABLEAU 4²⁴⁹

Risque de crédit : Informations générales		
Informations qualitatives	a)	<p>Exigences qualitatives générales (paragraphe 824 de la sous-section 1.2.3) au titre du risque de crédit, notamment :</p> <ul style="list-style-type: none"> • définitions des prêts en souffrance et/ou prêts douteux (à des fins comptables); • description des approches adoptées pour les provisions spécifiques et générales ainsi que des méthodes statistiques; • analyse de la politique de gestion du risque de crédit suivie par l'institution financière; • pour l'institution financière qui a adopté, en partie seulement, soit l'approche NI fondation soit l'approche NI avancée, description de la nature des expositions dans chaque portefeuille qui sont soumises aux approches : <ol style="list-style-type: none"> 1) Standard; 2) NI fondation; et 3) NI avancée. <p>ainsi que des plans de mise en œuvre et du calendrier d'application de l'approche adoptée.</p>
Informations quantitatives	b)	Total des expositions brutes au risque de crédit, ²⁵⁰ plus exposition brute moyenne ²⁵¹ sur la période ²⁵² , avec ventilation par grande catégorie d'expositions de crédit ²⁵³ .
	c)	Répartition géographique ²⁵⁴ des expositions, avec ventilation, pour les zones importantes, par grande catégorie d'expositions de crédit.

²⁴⁹ Le tableau 4 ne couvre pas le risque sur actions.

²⁵⁰ À savoir, après les ajustements de la valeur au bilan (autant pour les expositions comptabilisées à la juste valeur que celles comptabilisées au coût après amortissement) en fonction des principes comptables applicables en vigueur au Canada et sans considérer les effets des techniques d'atténuation du risque de crédit, telles que les sûretés et la compensation.

²⁵¹ Sauf si la position en fin de période est représentative des positions de l'« entité » en regard des risques sur la période, les expositions brutes moyennes n'ont pas besoin d'être communiquées.

²⁵² Lorsque les montants moyens sont communiqués en application d'une norme comptable ou pour répondre à toute autre exigence précisant la méthode de calcul à utiliser, cette méthode devrait être suivie. Sinon, les expositions moyennes doivent être calculées à l'aide de l'intervalle le plus fréquemment constaté généré par les systèmes d'une entité financière pour des raisons de gestion, de réglementation ou autres, à condition que les moyennes ainsi obtenues soient représentatives des activités de l'« entité ». La base de calcul des moyennes doit être précisée uniquement lorsqu'il ne s'agit pas d'une moyenne quotidienne.

²⁵³ Cette ventilation peut être celle qui est appliquée dans le cadre des principes comptables et peut, par exemple, être la suivante : a) prêts, engagements et autres expositions de hors-bilan sur instruments autres que dérivés; b) titres de créances; c) dérivés de gré à gré.

²⁵⁴ Les zones géographiques peuvent être constituées d'un seul pays, d'un groupe de pays ou de régions au sein d'un pays. L'« entité » pourrait décider de définir les zones géographiques selon la manière dont elles gèrent leurs portefeuilles en termes géographiques. Le critère utilisé pour affecter les prêts aux zones géographiques devrait être précisé.

TABLEAU 4²⁴⁹

Risque de crédit : Informations générales	
d)	Répartition des expositions par secteur d'activités ou type de contrepartie, avec ventilation par grande catégorie d'expositions de crédit.
e)	Répartition des échéances contractuelles résiduelles de l'ensemble du portefeuille, avec ventilation par grande catégorie d'expositions de crédit.
f)	<p>Par grande catégorie de secteur ou de contrepartie :</p> <ul style="list-style-type: none"> • Montant des prêts douteux et, si l'information est disponible, celui des prêts en souffrance, les deux montants étant fournis séparément²⁵⁵; • provisions spécifiques et générales; • imputations aux provisions spécifiques et radiations durant la période.
g)	Montant des prêts douteux et, si l'information est disponible, celui des prêts en souffrance. Les deux chiffres étant fournis séparément et ventilés par grande zone géographique, comprenant, le cas échéant, les montants correspondants des provisions spécifiques et générales en rapport avec chaque zone géographique ²⁵⁶ .
h)	Rapprochement des variations des provisions pour prêts douteux ²⁵⁷ .
i)	<p>Pour chaque portefeuille, le montant des expositions (pour les entités financières utilisant l'approche NI, le montant des encours, plus ECD sur les engagements de crédit inutilisés) qui sont soumises aux approches :</p> <ol style="list-style-type: none"> 1) standard; 2) NI fondation; et 3) NI avancée.

²⁵⁵ L'« entité » est également incitée à fournir une analyse de la durée des prêts en souffrance.

²⁵⁶ Les informations concernant la part des provisions générales qui n'est pas affectée à une zone géographique doivent être communiquées séparément.

²⁵⁷ Ce rapprochement comporte des éléments d'informations déjà couverts par les principes comptables applicables en vigueur au Canada, mais ce rapprochement doit dissocier les provisions spécifiques et générales et indiquer les soldes d'ouverture et de clôture de ces provisions.

TABLEAU 5

Risque de crédit : communication financière relative aux portefeuilles dans le cadre de l'approche standard et aux pondérations réglementaires dans le cadre des approches NI²⁵⁸		
Informations qualitatives	a)	<p>Pour les portefeuilles soumis à l'approche standard :</p> <ul style="list-style-type: none"> • Raison sociale des OEEC et OCE utilisés ainsi que les raisons des changements éventuels*; • types d'expositions pour lesquels ces organismes sont consultés; • description de la procédure suivie pour transposer les évaluations de crédit des émissions publiques sur des actifs similaires détenus dans le portefeuille bancaire; • alignement sur les tranches de risques de l'échelle alphanumérique de chaque organisme utilisé.
Informations quantitatives	b)	<ul style="list-style-type: none"> • Pour les montants des expositions après atténuation du risque selon l'approche standard, encours de l'entité financière (notés et non notés) dans chaque tranche de risques ainsi que ceux qui sont déduits. • Pour les expositions soumises aux pondérations réglementaires dans l'approche NI (immobilier commercial à forte volatilité, financements spécialisés assujettis à des critères de classement prudentiels et actions couvertes par l'approche simple de pondération en fonction des risques), montant agrégé de l'encours de l'entité financière pour chaque tranche de risques.

²⁵⁸ Une exception *de minimis* s'applique lorsque les notations sont utilisées pour moins de 1 % du portefeuille de prêts global.

Paragraphe 826 et tableau 6 retirés – communication financière relative aux portefeuilles soumis aux approches NI au titre du risque de crédit.

TABLEAU 7*

Techniques d'atténuation du risque de crédit : communication financière dans le cadre des approches standard et NI^{259 260}	
Informations qualitatives	<p>Exigences générales d'informations qualitatives (paragraphe 824 de la sous-section 12.2.3) concernant les techniques d'atténuation du risque de crédit, notamment :</p> <ul style="list-style-type: none"> • Les politiques et procédures concernant la compensation d'éléments de bilan et de hors-bilan ainsi que les indications sur l'ampleur de leur utilisation; • les politiques et procédures d'évaluation et de gestion des sûretés; • la description des principaux types de sûretés reçues par l'entité financière; • les principales catégories de garants et/ou contreparties sur dérivés de crédit et leur solvabilité; • et les informations sur la concentration des risques (de marché ou de crédit) dans le cadre des techniques d'atténuation employées.
Informations quantitatives	<p>b) Pour chaque portefeuille de risque de crédit faisant l'objet d'une communication financière distincte et soumis à l'approche standard et/ou NI fondation, l'exposition totale (après compensation d'éléments de bilan et de hors-bilan, s'il y a lieu) couverte par :</p> <ul style="list-style-type: none"> • des sûretés financières éligibles; • d'autres sûretés NI éligibles; <p>après application des décotes²⁶¹.</p>
	<p>c) Pour chaque portefeuille de risque de crédit faisant l'objet d'une communication financière distincte et soumis à l'approche standard et/ou NI, l'exposition totale (après compensation d'éléments de bilan et de hors-bilan, s'il y a lieu) couverte par des garanties/dérivés de crédit.</p>

²⁵⁹ Au minimum, l'« entité » doit présenter les informations ci-dessous concernant l'atténuation du risque de crédit qui a été prise en compte à des fins d'atténuation des exigences de fonds propres dans le cadre de la ligne directrice. Le cas échéant, l'« entité » est incitée à diffuser des informations complémentaires sur les éléments d'atténuation qui n'ont pas été pris en compte à cet effet.

²⁶⁰ Les dérivés de crédit qui sont traités, aux fins de la ligne directrice, comme composantes de structures de titrisation synthétique doivent être exclus de la divulgation relative aux techniques d'atténuation des risques de crédit et inclus dans celles qui portent sur la titrisation (voir le tableau 9).

²⁶¹ Si l'approche globale est utilisée, le cas échéant, le total de l'exposition couverte par la sûreté après décotes doit être encore réduit afin d'éliminer les ajustements appliqués à l'exposition, comme l'autorisent les chapitres 3 à 8 de la présente ligne directrice.

TABLEAU 8

Risque de contrepartie : informations générales sur les expositions		
Informations qualitatives	a)	<p>Exigences générales d'informations qualitatives (paragraphe 824 et 825 de la sous-section 12.2.3 et la sous-section 12.2.6) relatives au risque de contrepartie et aux dérivés, notamment :</p> <ul style="list-style-type: none"> Analyse de la méthodologie employée pour allouer des fonds propres économiques et fixer des limites de crédit concernant les expositions au risque de contrepartie; analyse des politiques adoptées en matière d'obtention des sûretés et de constitution des provisions pour risque de crédit; analyse des politiques adoptées en matière d'exposition au risque de corrélation défavorable; <p>analyse des effets du montant de sûretés que l'entité financière devrait fournir en cas de révision à la baisse de sa note de crédit.</p>
	b)	<p>Juste valeur brute positive des contrats, solde des transactions de compensation, exposition courante après compensation, sûretés détenues (y compris leur nature : liquidités, titres d'État, etc.) et exposition nette sur instruments dérivés²⁶². Mesures de l'exposition en cas de défaut, ou du montant de l'exposition, calculées par la méthode des modèles internes (MMI), la méthode standard (MS) ou la méthode de l'exposition courante (MEC) selon le cas. Valeur notionnelle des couvertures fondées sur des dérivés de crédit et distribution de l'exposition courante par catégories d'expositions²⁶³.</p>
Informations quantitatives	c)	<p>Transactions sur dérivés de crédit engendrant un risque de contrepartie (valeur notionnelle), réparties entre les transactions liées au portefeuille de crédit de l'entité financière et les activités d'intermédiation, l'information étant subdivisée par type de dérivés de crédit utilisés²⁶⁴, en distinguant, au sein de chaque groupe de produits, protections achetées et protections vendues.</p>
	d)	<p>Valeur estimée du facteur alpha si l'entité financière a obtenu de l'Autorité l'autorisation d'estimer cette valeur.</p>

²⁶² L'exposition de crédit nette sur dérivés désigne l'exposition de crédit sur dérivés compte tenu des soldes résultant des accords de compensation exécutoires et des conventions de remise de sûretés. Le montant notionnel des couvertures fondées sur des dérivés de crédit sensibilise les intervenants du marché financier à une possibilité supplémentaire d'atténuation du risque de crédit.

²⁶³ Par exemple, contrats de taux, contrats sur devises, contrats sur actions, dérivés de crédit et contrats sur produits de base/autres contrats.

²⁶⁴ Par exemple, contrats dérivés sur défaut, contrats sur rendement total, options référencées sur la qualité du crédit.

TABLEAU 9

Expositions de titrisation Titrisation : communication financière dans le cadre des approche/s standard et NI*	
Informations qualitatives²⁶⁵	<p>Exigences générales d'informations qualitatives (paragraphe 824 de la sous-section 11.2.3) concernant la titrisation d'actifs (y compris les transactions synthétiques) comprenant une analyse :</p> <ul style="list-style-type: none"> • des objectifs de l'institution financière au regard de ses transactions de titrisation, expliquant notamment dans quelle mesure lesdites transactions transfèrent de l'entité à d'autres institutions financières le risque de crédit des expositions titrisées sous-jacentes et incluant le type de risques assumés et retenus par les activités de retitrisation²⁶⁶; • de la nature des autres risques inhérents aux actifs titrisés (p. ex., le risque de liquidité); • des rôles joués par l'institution financière dans la procédure de titrisation²⁶⁷ ainsi que des indications sur l'importance de l'engagement de l'institution financière dans chaque transaction; • une description des processus de suivi des changements du risque de crédit et du risque de marché liés aux expositions de titrisation²⁶⁸ (p. ex., l'impact des actifs sous-jacents sur l'exposition de titrisation²⁷⁹) incluant une description des particularités du processus mis en place pour le suivi des expositions de retitrisation; • une description de la politique gouvernant l'utilisation des techniques d'atténuation du risque de crédit lié aux expositions de titrisation et aux expositions de retitrisation.

²⁶⁵ Lorsque pertinent, l'institution financière devrait fournir les informations qualitatives de façon séparée pour le portefeuille bancaire et le portefeuille de négociation.

²⁶⁶ Par exemple, si l'institution financière est particulièrement active dans le marché des tranches prioritaires de la titrisation étagée des tranches mezzanine de la titrisation des hypothèques résidentielles, elle devrait décrire la structure de la titrisation étagée (p. ex. : la tranche la plus prioritaire de la tranche mezzanine des hypothèques résidentielles); cette description devrait être fournie pour les catégories principales des produits de retitrisation dans lesquelles l'institution financière est active.

²⁶⁷ Par exemple : entité financière initiatrice, investisseur, organisme de gestion, entité financière apportant un rehaussement de crédit, promoteur, fournisseur de liquidités ou de swaps et vendeur de protection.

²⁶⁸ Les expositions de titrisation, comme indiqué dans le chapitre 6 de la présente ligne directrice, comprennent – entre autres – les valeurs mobilières, les facilités de trésorerie, les protections fournies aux positions de titrisation, les expositions utilisées, autres engagements et rehaussements de crédit, tels que les obligations à coupons détachés (sur flux d'intérêt seulement), dépôts de garantie sous forme de liquidités et autres actifs subordonnés.

TABLEAU 9

	b)	<p>Une liste :</p> <ul style="list-style-type: none"> des types de SAH que l'institution financière, en tant que promoteur²⁶⁹, utilise pour titriser les expositions des tiers. Il faut également indiquer si l'institution financière a des expositions à ces SAH, que ce soit au bilan ou hors-bilan; des entités affiliées i) que l'institution financière gère ou conseille et ii) qui investissent soit dans les expositions de titrisation²⁷⁹ que l'institution financière a titrisées ou les SAH pour lesquelles l'institution financière agit comme promoteur²⁷⁰.
	c)	<p>Résumé des conventions comptables de l'« entité » concernant les transactions de titrisation, dont :</p> <ul style="list-style-type: none"> L'explication du mode de traitement des transactions (comme cessions ou comme financements); la prise en compte des plus-values sur cessions; les méthodes et les principales hypothèses (incluant les données intrants) pour l'évaluation des positions conservées ou acquises²⁷¹, les changements importants dans les méthodes et les principales hypothèses depuis la dernière période de divulgation couverte et leurs effets; le traitement des titrisations synthétiques, si elles ne sont pas couvertes par d'autres conventions comptables (par exemple, sur les dérivés); la méthode d'évaluation des expositions à titriser (p. ex., produit en développement ou entreposage) et si elles sont inscrites au portefeuille bancaire ou au portefeuille de négociation; les politiques de reconnaissance des passifs au bilan pour les ententes qui pourraient nécessiter de l'institution financière de fournir un soutien financier pour les actifs titrisés.
	d)	<p>Pour le portefeuille bancaire, faire mention de la raison sociale des OEEC utilisés pour la titrisation et les catégories d'expositions relatives à la titrisation²⁷⁹ pour lesquelles chaque organisme est employé.</p>

²⁶⁹ L'entité est généralement considérée comme promoteur si, de fait ou en substance, elle remplit les fonctions de gestionnaires ou de conseil du programme, place les titres sur le marché, ou fournit des liquidités et/ou des rehaussements de crédit. Le programme pourrait inclure, par exemple, les programmes d'émissions de PCAA et les produits structurés.

²⁷⁰ Par exemple, les fonds d'investissement du marché monétaire doivent être énumérés individuellement, et les fiducies personnelles et privées doivent être énumérées globalement.

²⁷¹ Lorsque pertinent, l'entité devrait faire la différence entre l'évaluation des expositions de titrisation et l'évaluation des expositions de titrisation étagée.

TABLEAU 9

	e)	<p>Description du processus de l'AEI. Cette description devrait inclure :</p> <ul style="list-style-type: none"> • la structure du processus d'évaluation interne et la relation entre l'évaluation interne et la notation externe, incluant l'information sur les OEEC tel que spécifié au point (d) ci-dessus; • l'utilisation de l'évaluation interne à d'autres fins que pour le calcul des exigences de fonds propres; • les mécanismes de contrôle du processus d'évaluation interne (indépendance, reddition de comptes, révision du processus, etc.); • les types d'expositions²⁷² auxquelles le processus d'évaluation interne est appliqué; • les facteurs de tension utilisés pour déterminer les niveaux de rehaussement de crédit, par type d'exposition.²⁶⁹
	f)	<p>Une explication des changements significatifs de toute information quantitative (p. ex., le montant des actifs à titriser et le mouvement des actifs entre le portefeuille bancaire et le portefeuille de négociation) depuis la dernière divulgation.</p>
Informations quantitatives* : Portefeuille bancaire	g)	<p>Encours total des expositions titrisées²⁷³ par l'institution financière et définies par le cadre de titrisation (réparti entre titrisation classique et titrisation synthétique), par type^{284 302}, séparément des expositions de titrisation de tierces parties pour lesquelles l'institution financière agit uniquement en tant que promoteur.²⁸¹</p>
	h)	<p>Pour les expositions titrisées²⁸⁵ par l'institution financière et définies par le cadre de titrisation.²⁸⁶</p> <ul style="list-style-type: none"> • montants des actifs titrisés qui sont douteux et/ou dont les paiements sont en souffrance²⁸⁴, répartis par type d'exposition, et, • pertes prises en compte par l'institution financière durant la période en cours, réparties par type d'exposition.^{284 274}
	i)	<p>Encours total des expositions à titriser, réparties par type d'exposition.^{284, 286}</p>
	j)	<p>Résumé des transactions de titrisation durant l'année en cours, y compris le total du montant des actifs titrisés²⁸⁵ (par catégorie d'exposition²⁸⁴) et plus-values ou moins-values de cessions prises en compte, par catégorie d'exposition.^{284, 286}</p>

²⁷² Par exemple, les cartes de crédit, les automobiles et els expositions de titrisation détaillées par type d'exposition du sous-jacent et par type d'actifs (p. ex., TAC)

²⁷³ Les « expositions de titrisation » incluent les expositions résultant des transactions pour lesquelles l'« entité » joue le rôle de promoteur et les expositions découlant de transactions de titrisation où elle intervient à un autre titre, qui sont couvertes par le dispositif de titrisation. Les transactions de titrisation dans lesquelles l'entité financière initiatrice ne conserve aucune exposition de titrisation doivent apparaître séparément, mais elles ne doivent être indiquées que pour l'année où elles sont lancées.

²⁷⁴ Par exemple, radiations/provisions (si les actifs restent inscrits au bilan), amortissement partiel d'obligations à coupons détachés (sur flux d'intérêt seulement) et d'autres participations résiduelles, ainsi que la reconnaissance des passifs requis pour de futurs supports financiers probables aux actifs titrisés de l'« entité ».

TABLEAU 9

	k)	<p>Montant agrégé des :</p> <ul style="list-style-type: none"> • expositions de titrisation au bilan, ²⁷⁹ conservées ou acquises, réparties par type d'exposition;²⁸⁴ • expositions de titrisation hors bilan, ²⁷⁹ réparties par type d'exposition.²⁸⁴
	l)	<ul style="list-style-type: none"> • Montant agrégé des expositions de titrisation²⁷⁹ conservées ou acquises et exigences de fonds propres correspondantes, réparties entre les expositions de titrisation et les expositions de retitrisation et réparties ensuite en un nombre significatif de tranches de pondération des risques pour chacune des approches utilisées pour le calcul des exigences de fonds propres (p. ex., FR, AFN et AEI). • Les expositions qui ont été entièrement déduites des fonds propres de la catégorie 1, les obligations à coupons détachés (sur flux d'intérêts seulement) déduites du total des fonds propres, et autres expositions déduites de ce total, doivent être communiquées séparément, par type d'exposition.²⁸⁴
	m)	<p>Pour les titrisations soumises au régime de remboursement anticipé, les éléments suivants par type d'exposition²⁸⁴ pour les facilités titrisées :</p> <ul style="list-style-type: none"> • les montants agrégés des expositions utilisées relatives aux intérêts du vendeur et à ceux de l'investisseur; • le montant agrégé des exigences de fonds propres à l'encontre des montants utilisés et des engagements inutilisés qu'elle a conservés (en qualité de vendeur); • le montant agrégé des exigences de fonds propres à l'encontre des expositions utilisées et des engagements inutilisés de l'investisseur.
	n)	<p>Montant agrégé des expositions²⁷⁹ de retitrisation conservées ou acquises réparties par :</p> <ul style="list-style-type: none"> • expositions auxquelles les techniques d'atténuation du risque de crédit sont appliquées et celles auxquelles elles ne sont pas appliquées ; • expositions aux fournisseurs de garanties réparties selon les catégories de qualité de leur crédit ou leurs noms.
Informations quantitatives : Portefeuille de négociation	o)	Encours total des expositions titrisées ²⁷⁵ par l'institution financière et définies par le cadre de titrisation (réparti entre titrisation classique et titrisation synthétique), par type d'expositions ^{284 276} , séparément des expositions de titrisation de tierces parties pour lesquelles l'institution financière agit uniquement en tant que promoteur. ²⁷⁹
	p)	Encours total des expositions à titriser, réparties par type d'exposition. ^{284, 286}

²⁷⁵ Les « expositions de titrisation » incluent les expositions résultant des transactions pour lesquelles l'« entité » joue le rôle de promoteur et les expositions découlant de transactions de titrisation où elle intervient à un autre titre, qui sont couvertes par le dispositif de titrisation. Les transactions de titrisation dans lesquelles l'entité financière initiatrice ne conserve aucune exposition de titrisation doivent apparaître séparément, mais elles ne doivent être indiquées que pour l'année où elles sont lancées.

²⁷⁶ L'entité financière doit divulguer son exposition quelles que soient les exigences des fonds propres prévues aux chapitres 3 à 8.

TABLEAU 9

	q)	Résumé des transactions de titrisation durant l'année en cours, y compris le total du montant des actifs titrisés ²⁸⁵ (par catégorie d'exposition ²⁸⁴) et plus-values ou moins-values de cessions prises en compte, par catégorie d'exposition. ^{284, 286}
	r)	Montant agrégé des expositions titrisées ²⁸⁵ par l'institution financière pour lesquelles l'institution financière a retenu quelques expositions et auxquelles s'applique l'approche du risque de marché (réparties entre titrisation traditionnelle et titrisation synthétique), par type d'exposition. ²⁸⁴
	s)	Montant agrégé des : <ul style="list-style-type: none"> • expositions de titrisation au bilan,²⁷⁹ conservées ou acquises, réparties par type d'exposition;²⁸⁴ • expositions de titrisation hors bilan,²⁷⁹ réparties par type d'exposition.²⁸⁴
	t)	Montant agrégé des expositions de titrisation ²⁷⁹ conservées ou acquises réparties par : <ul style="list-style-type: none"> • expositions de titrisation²⁷⁹ conservées ou acquises qui font l'objet de la mesure du risque global pour le risque spécifique; • expositions de titrisation²⁷⁹ soumises au dispositif de titrisation pour le risque spécifique réparties en un nombre significatif de tranches de pondération des risques pour chacune des approches utilisées pour le calcul des exigences de fonds propres (p. ex., FR, AFN, et l'approche par ratio de concentration).
	u)	Montant agrégé : <ul style="list-style-type: none"> • des exigences de fonds propres pour les expositions de titrisation²⁷⁹ qui font l'objet de la mesure du risque global, réparties par risque selon une classification appropriée (p. ex., risque de défaut, risque de migration, risque de corrélation); • des exigences de fonds propres pour les expositions de titrisation²⁷⁹ (ou de retitrisation), soumises au cadre de titrisation, réparties en un nombre significatif de tranches de pondération des risques pour chacune des approches de calcul des exigences de fonds propres (p. ex., FR, AFN et AEI); • des expositions de titrisation²⁷⁹ qui sont entièrement déduites des fonds propres de la catégorie 1. Les engagements et rehaussements de crédit, tels que les obligations à coupons détachés (sur flux d'intérêt seulement) et autres expositions déduites du total des fonds propres, devraient être divulguées séparément par type d'exposition.
	v)	Pour les titrisations soumises au régime de remboursement anticipé, les éléments suivants par type d'exposition ²⁸⁴ pour les facilités titrisées : <ul style="list-style-type: none"> • les montants agrégés des expositions utilisées relatives aux intérêts du vendeur et à ceux de l'investisseur; • le montant agrégé des exigences de fonds propres à l'encontre des montants utilisés et des engagements inutilisés qu'elle a conservés (en qualité de vendeur); • le montant agrégé des exigences de fonds propres à l'encontre des expositions utilisées et des engagements inutilisés de l'investisseur.

TABLEAU 9

	w)	<p>Montant agrégé des expositions de retitrisation²⁸⁷ conservées ou acquises réparties par :</p> <ul style="list-style-type: none"> • expositions auxquelles les techniques d'atténuation du risque de crédit sont appliquées et celles auxquelles elles ne sont pas appliquées; • expositions aux fournisseurs de garanties réparties selon les catégories de qualité de leur crédit leurs noms.
--	----	--

^{*} — Voir note de bas de page N° 171.

^{**} — Voir note de bas de page N° 175.

^{***} — Voir note de bas de page N° 178.

Tableaux 10 et 11

Tableaux retirés – communication financière – risques de marché - les institutions visées par la présente ligne directrice n’ont pas d’exigences spécifiques en matière de fonds propres pour le risque de marché.

109.2.7 Risque opérationnel

TABLEAU 12

Risque opérationnel		
Informations qualitatives	a)	En plus des exigences générales d’informations qualitatives (paragraphe 824 de la sous-section 11.2.3), l’(les) approche(s) d’évaluation des fonds propres relative(s) au risque opérationnel que l’institution financière est habilitée à appliquer.
	b)	La description de l’approche de mesures avancées, si elle est utilisée, y compris l’analyse des facteurs internes et externes significatifs pris en compte dans l’approche. En cas d’utilisation partielle, la portée et la couverture des différentes approches utilisées.
	c)*	Pour l’institution financière appliquant l’approche de mesures avancées, la description du recours à l’assurance aux fins d’atténuation du risque opérationnel.

10

* Voir note de bas de page N° 241.

9.2.8 Actions

TABLEAU 13

Les actions : informations sur les positions du portefeuille bancaire		
Informations qualitatives	a)	<p>Les exigences générales d'informations qualitatives (paragraphe 824 de la sous-section 8.2.3) relatives au risque sur actions, notamment :</p> <ul style="list-style-type: none"> • La différenciation entre les participations sur lesquelles des plus-values sont attendues et celles qui ont été prises à d'autres fins, notamment pour des raisons relationnelles et stratégiques; • l'analyse des principales politiques relatives à l'évaluation et à la comptabilisation des actions détenues dans le portefeuille bancaire. Sont concernées les techniques de comptabilisation et les méthodes d'évaluation utilisées, et notamment les principales hypothèses et pratiques influant sur l'évaluation, ainsi que les évolutions importantes de ces pratiques.
	b)	La valeur communiquée au bilan pour l'état des investissements, ainsi que la juste valeur de ces investissements; pour les titres cotés, une comparaison avec la valeur des actions cotées en bourse lorsque le cours est très différent de la juste valeur.
Informations quantitatives*	c)	<p>Les types et la nature des investissements, y compris le montant des actifs pouvant entrer dans les catégories :</p> <ul style="list-style-type: none"> • Cotés en bourse; • non cotés en bourse.
	d)	Le montant cumulé des plus-values (moins-values) réalisées sur les ventes et liquidations durant la période sous revue.
	e)	<ul style="list-style-type: none"> • Le total des plus-values (pertes) non réalisées²⁷⁷; • le total des plus-values (pertes) latentes²⁷⁸; • tout montant des éléments susmentionnés inclus dans les fonds propres de la catégorie 1 et 2.
	f)	Les exigences en fonds propres ventilées par groupes appropriés d'actions, conformément à la méthodologie de l'institution financière, ainsi que les montants agrégés et le type de placement en actions régis par des dispositions prudentielles transitoires ou une clause d'antériorité concernant les exigences de fonds propres réglementaires.

²⁷⁷ Gains (pertes) non réalisé(e)s pris(es) en compte dans le bilan, mais pas dans le compte de profits et pertes.

²⁷⁸ Gains (pertes) non réalisé(e)s qui ne sont pris(es) en compte ni dans le bilan ni dans le compte de profits et pertes.

9.2.9 Actions**TABLEAU 13**

Les actions : informations sur les positions du portefeuille bancaire		
Informations qualitatives	a)	<p>Les exigences générales d'informations qualitatives (paragraphe 824 de la sous-section 11.2.3) relatives au risque sur actions, notamment :</p> <ul style="list-style-type: none"> • La différenciation entre les participations sur lesquelles des plus-values sont attendues et celles qui ont été prises à d'autres fins, notamment pour des raisons relationnelles et stratégiques; • l'analyse des principales politiques relatives à l'évaluation et à la comptabilisation des actions détenues dans le portefeuille bancaire. Sont concernées les techniques de comptabilisation et les méthodes d'évaluation utilisées, et notamment les principales hypothèses et pratiques influant sur l'évaluation, ainsi que les évolutions importantes de ces pratiques.
	b)	La valeur communiquée au bilan pour l'état des investissements, ainsi que la juste valeur de ces investissements; pour les titres cotés, une comparaison avec la valeur des actions cotées en bourse lorsque le cours est très différent de la juste valeur.
Informations quantitatives*	c)	<p>Les types et la nature des investissements, y compris le montant des actifs pouvant entrer dans les catégories :</p> <ul style="list-style-type: none"> • Cotés en bourse; • non cotés en bourse.
	d)	Le montant cumulé des plus-values (moins-values) réalisées sur les ventes et liquidations durant la période sous revue.
	e)	<ul style="list-style-type: none"> • Le total des plus-values (pertes) non réalisées²⁷⁹; • le total des plus-values (pertes) latentes²⁸⁰; • tout montant des éléments susmentionnés inclus dans les fonds propres de la catégorie 1 et 2.
	f)	Les exigences en fonds propres ventilées par groupes appropriés d'actions, conformément à la méthodologie de l'institution financière, ainsi que les montants agrégés et le type de placement en actions régis par des dispositions prudentielles transitoires ou une clause d'antériorité concernant les exigences de fonds propres réglementaires.

10

²⁷⁹ Gains (pertes) non réalisé(e)s pris(es) en compte dans le bilan, mais pas dans le compte de profits et pertes.

²⁸⁰ Gains (pertes) non réalisé(e)s qui ne sont pris(es) en compte ni dans le bilan ni dans le compte de profits et pertes.

9.2.9 Risque de taux d'intérêt dans le portefeuille bancaire

TABLEAU 14

Risque de taux d'intérêt dans le portefeuille bancaire (RTIPB)		
Informations qualitatives	a)	Les exigences générales d'informations qualitatives (paragraphe 824 de la sous-section 11.2.3), y compris la nature du RTIPB et les principales hypothèses, dont celles concernant les remboursements anticipés de prêts et l'évolution des dépôts sans échéance, et la fréquence de l'évaluation du RTIPB.
Informations quantitatives	b)	L'augmentation (diminution) des bénéfices ou de la valeur économique (ou des paramètres significatifs utilisés par la direction) en cas de chocs à la hausse ou à la baisse des taux, en fonction de la méthode utilisée par la direction pour mesurer le RTIPB, avec une répartition par devise (le cas échéant).

~~10~~

9.3 Exigences de divulgation relatives à la rémunération

109.3.1 Champ d'application

Bien que les institutions soient assujetties aux normes de Bâle et aux divulgations requises par le chapitre 9, il est possible que ces dispositions puissent ne pas être pertinentes pour toutes les institutions ou pour tous leurs secteurs d'activités. Ainsi, il est possible qu'une institution ne soit pas de taille suffisante pour la mise en place d'un comité de rémunération distinct, ou n'ait pas les ressources pour mettre en œuvre un système entièrement fonctionnel de report et d'ajustement de la rémunération selon la performance.

Les exigences en matière de divulgation de la rémunération peuvent donc inclure des seuils de matérialité et de proportionnalité, s'appuyant sur ceux s'appliquant aux exigences existantes de divulgation.

Deux aspects peuvent être considérés :

- si l'institution, dans son ensemble, est exonérée partiellement ou totalement de divulgation, selon son profil de risque, et
- si l'institution est exonérée de certains types de divulgation attribuable au fait que l'information visée n'est pas significative ou est de nature confidentielle.

109.3.2 Méthode et fréquence de la divulgation

Les institutions devront divulguer minimalement sur une base annuelle les informations relatives à la rémunération. Elles devraient par ailleurs viser à divulguer ces informations dès qu'elles sont disponibles.

Les institutions devront, dans la mesure du possible, divulguer les informations relatives à la rémunération sur un seul site ou dans un seul document. Les institutions peuvent toutefois référer à un site ou à un document différent :

- si une divulgation équivalente a déjà été faite en vertu d'une exigence comptable ou d'un prospectus couvrant la même période (dans de tels cas, l'Autorité aura le pouvoir discrétionnaire de reconnaître les informations existantes qui sont acceptables);
- pour indiquer où des informations complémentaires (n'étant pas explicitement requises au titre du chapitre 9) peuvent être trouvées.

Dans de tels cas, l'institution doit s'assurer que le site ou le document soit public est facilement accessible.

109.3.3 Principales informations sur la rémunération

Le tableau 15 dresse la liste des principales informations sur la rémunération que les institutions devraient inclure à leur document de divulgation au titre du chapitre 9. Les institutions devraient non seulement divulguer l'information requise, mais articuler autant que possible la façon dont ces facteurs complètent et appuient leur gestion intégrée des risques.

Les informations quantitatives devraient porter seulement sur les hauts dirigeants et les preneurs de risques importants et être subdivisées entre ces deux catégories.

TABLEAU 15

Rémunération	
Informations qualitatives	<p>a)</p> <p>Les informations divulguées en regard des instances qui supervisent la rémunération devraient inclure :</p> <ul style="list-style-type: none"> • le nom, la composition et le mandat de l'instance responsable de la supervision de la rémunération; • les coordonnées des consultants externes qui ont été sollicités, l'instance qui les a mandatés et les segments du processus de rémunération où ils ont été impliqués; • la description de la portée de la politique de rémunération de l'institution financière (p. ex., par régions, par secteurs d'activité), y compris la mesure dans laquelle elle est applicable aux filiales et succursales étrangères, le cas échéant; • la description des types d'employés considérés comme des preneurs de risque importants et les hauts dirigeants, y compris le nombre d'employés dans chaque groupe.
	<p>b)</p> <p>Les informations divulguées à l'égard de la conception et de la structure des processus de rémunération devraient inclure :</p> <ul style="list-style-type: none"> • un aperçu des principaux objectifs et caractéristiques de la politique de rémunération; • si un examen par le comité de rémunération de la politique de rémunération de l'entité financière a été tenu au cours de la dernière année, ainsi qu'un aperçu des changements qui y ont été apportés, le cas échéant; • un énoncé sur la façon dont l'entité financière s'assure que les employés œuvrant du côté des risques et de la conformité sont rémunérés indépendamment des secteurs d'activité qu'ils supervisent.
	<p>c)</p> <p>La description des façons dont les risques actuels et futurs sont pris en compte dans les processus de rémunération devrait inclure :</p> <ul style="list-style-type: none"> • un aperçu des principaux risques que l'entité financière considère lors de la mise en œuvre des mesures de rémunération; • un aperçu de la nature et du type des principales mesures utilisées pour considérer ces risques, y compris les risques plus difficilement mesurables (les montants n'ont pas à être divulgués); • un énoncé sur les façons dont ces mesures affectent la rémunération; • un énoncé sur la façon dont la nature et le type de ces mesures ont changé au cours de la dernière année, les raisons derrière ces changements, ainsi que l'impact des changements sur la rémunération.

TABLEAU 15

Rémunération	
	<p>La description des méthodes avec lesquelles l'entité financière tente de lier la rémunération à la performance lors d'une période de mesure devrait inclure :</p> <ul style="list-style-type: none"> • un aperçu des principaux indicateurs de performance pour l'entité financière, les secteurs d'activité et les employés; <p>d)</p> <ul style="list-style-type: none"> • un énoncé illustrant comment la rémunération individuelle est liée à la performance individuelle ainsi qu'à la performance globale de l'entité; • un énoncé des mesures que l'entité financière mettra en œuvre afin d'adapter les rémunérations advenant le cas où les mesures de performance seraient de faible qualité²⁸¹.
	<p>La description des méthodes avec lesquelles l'entité financière tente d'ajuster la rémunération en fonction de la performance à long terme devrait inclure :</p> <ul style="list-style-type: none"> • un énoncé sur la politique de l'entité financière quant au report et à l'octroi de la rémunération variable et, si la portion de la rémunération variable qui est différée varie selon les employés ou groupes d'employés, une description des critères qui déterminent les proportions et leur importance relative; • un énoncé sur la politique et les critères utilisés par l'entité financière dans l'ajustement des rémunérations différées avant l'octroi et (si permis par la législation) après l'acquisition par des dispositions de récupération. <p>e)</p>
	<p>La description des différentes formes de rémunération variable que l'entité financière utilise et la justification de l'utilisation de ces différentes formes devraient inclure:</p> <ul style="list-style-type: none"> • un aperçu des formes de rémunération variables proposées (espèces, parts et instruments liés ou autres²⁸²); un énoncé sur l'utilisation des différentes formes de rémunération variable et, si la composition de la rémunération variable diffère selon les employés ou groupes d'employés, une description des critères qui déterminent les compositions et leur importance relative. <p>f)</p>

²⁸¹ Le critère de détermination d'une « faible » qualité devrait également être inclus.

²⁸² Une description des éléments correspondants à d'autres formes de rémunération (le cas échéant) devrait être présentée.

TABLEAU 15

Rémunération		
	g)	Le nombre de réunions tenues par l'instance principale chargée de superviser la rémunération au cours de l'année financière ainsi que la rémunération versée aux membres de cette instance.
Informations quantitatives	h)	<ul style="list-style-type: none"> • Le nombre d'employés ayant reçu une rémunération variable au cours de l'année financière. • Le nombre et montant total des bonis garantis accordés au cours de l'année financière. • Le nombre et montant total des primes à la signature versées au cours de l'année financière. • Le nombre et montant total des indemnités de départ versées au cours de l'année financière.
	i)	<ul style="list-style-type: none"> • Le montant total des rémunérations différées en suspens, ventilé selon que celles-ci soient en espèces, parts et instruments liés ou autres formes. • Le montant total des rémunérations différées versées au cours de l'année financière.
	j)	<ul style="list-style-type: none"> • La répartition des montants de rémunération accordés pour l'exercice : <ul style="list-style-type: none"> ➤ fixes et variables ; ➤ différés et non différés ; ➤ les différentes formes de rémunération utilisées (espèces, parts et instruments liés ou autres formes). • Un exemple de divulgation est présenté au Tableau 16.
	k)	<p>Les informations quantitatives sur l'exposition des employés aux ajustements implicites (p. ex., les fluctuations de la valeur des parts) et explicites (p. ex., les malus, récupérations ou revirements semblables, réévaluations à la baisse des primes) apportés à la rémunération différée et la rémunération retenue:</p> <ul style="list-style-type: none"> • le montant total des rémunérations différées en suspens et de la rémunération retenue exposé à des ajustements a posteriori explicites et / ou implicites; • le montant total des réductions en raison d'ajustements a posteriori explicites au cours de l'année financière; • le montant total des réductions en raison d'ajustements a posteriori implicites au cours de l'année financière.

Annexe – Tableau 15

~~Le tableau A doit être complété distinctement par (a) les hauts dirigeants et (b) les autres preneurs de risque significatifs.~~

Annexe 1-I Exigences minimales de fonds propres

Tableau A : Exigences minimales des fonds propres

	2013	2014	2015	2016	2017	2018	2019
Ratio de fonds propres de la catégorie 1a	3,5 %	3,5 %	4,5 %	4,5 %	4,5 %	4,5 %	4,5 %
Total des fonds propres de la catégorie 1	4,5 %	5,5 %	6 %	6 %	6 %	6 %	6 %
Total des fonds propres	8 %	8 %	8 %	8 %	8 %	8 %	8 %

Tableau B : Exigences minimales de fonds propres incluant la réserve de conservation (dispositions transitoires proposées par le Comité de Bâle)

	2013	2014	2015	2016	2017	2018	2019
Ratio de fonds propres de la catégorie 1a	3,5 %	3,5 %	4,5 %	4,5 %	4,5 %	4,5 %	4,5 %
Réserve de conservation des fonds propres				0,625 %	1,25 %	1,875 %	2,5 %
Catégorie 1a + Réserve de conservation	3,5 %	3,5 %	4,5 %	5,125 %	5,75 %	6,375 %	7,0 %
Total des fonds propres de la catégorie 1	4,5 %	5,5 %	6,0 %	6,625 %	7,25 %	7,875 %	8,5 %
Total des fonds propres	8,0 %	8,0 %	8,0 %	8,625 %	9,25 %	9,875 %	10,5 %

Annexe 1-II Ratio de conservation des fonds propres minimaux en fonction du niveau des fonds propres de la catégorie 1A

2016	2017	2018	2019	Ratio de conservation
De 4,5 % à 4,656 %	De 4,5 % à 4,813 %	De 4,5 % à 4,969 %	De 4,5 % à 5,125 %	100 %
Plus de 4,656 % à 4,813 %	Plus de 4,813 % à 5,125 %	Plus de 4,969 % à 5,438 %	Plus de 5,125 % à 5,75 %	80 %
Plus de 4,813 % à 4,969 %	Plus de 5,125 % à 5,438 %	Plus de 5,438 % à 5,906 %	Plus de 5,75 % à 6,375 %	60 %
Plus de 4,969 % à 5,125 %	Plus de 5,438 % à 5,75 %	Plus de 5,906 % à 6,375 %	Plus de 6,375 % à 7,0 %	40 %
Plus de 5,125 %	Plus de 5,75 %	Plus de 6,375 %	Plus de 7,0 %	0 %

Annexe 1-III (a) Cibles de fonds propres

Cible de fonds propres incluant la réserve de conservation de 2,5 %

	2013	2014	2015	2016	2017	2018	2019
Ratio de fonds propres de la catégorie 1A²⁸³	7,0 %	7,0 %	7,0 %	7,0 %	7,0 %	7,0 %	7,0 %
Total des fonds propres de la catégorie 1		8,5 %	8,5 %	8,5 %	8,5 %	8,5 %	8,5 %
Total des fonds propres		10,5 %	10,5 %	10,5 %	10,5 %	10,5 %	10,5 %

²⁸³ Correspond au ratio minimal de fonds de catégorie 1a (4,5 %) plus la réserve de conservation de 2,5 %.

Annexe 1-III (b) Dispositions transitoires

DISPOSITIONS TRANSITOIRES POUR LES INSTRUMENTS DE CAPITALISATION NON-ADMISSIBLES (paragraphe 94 (g))

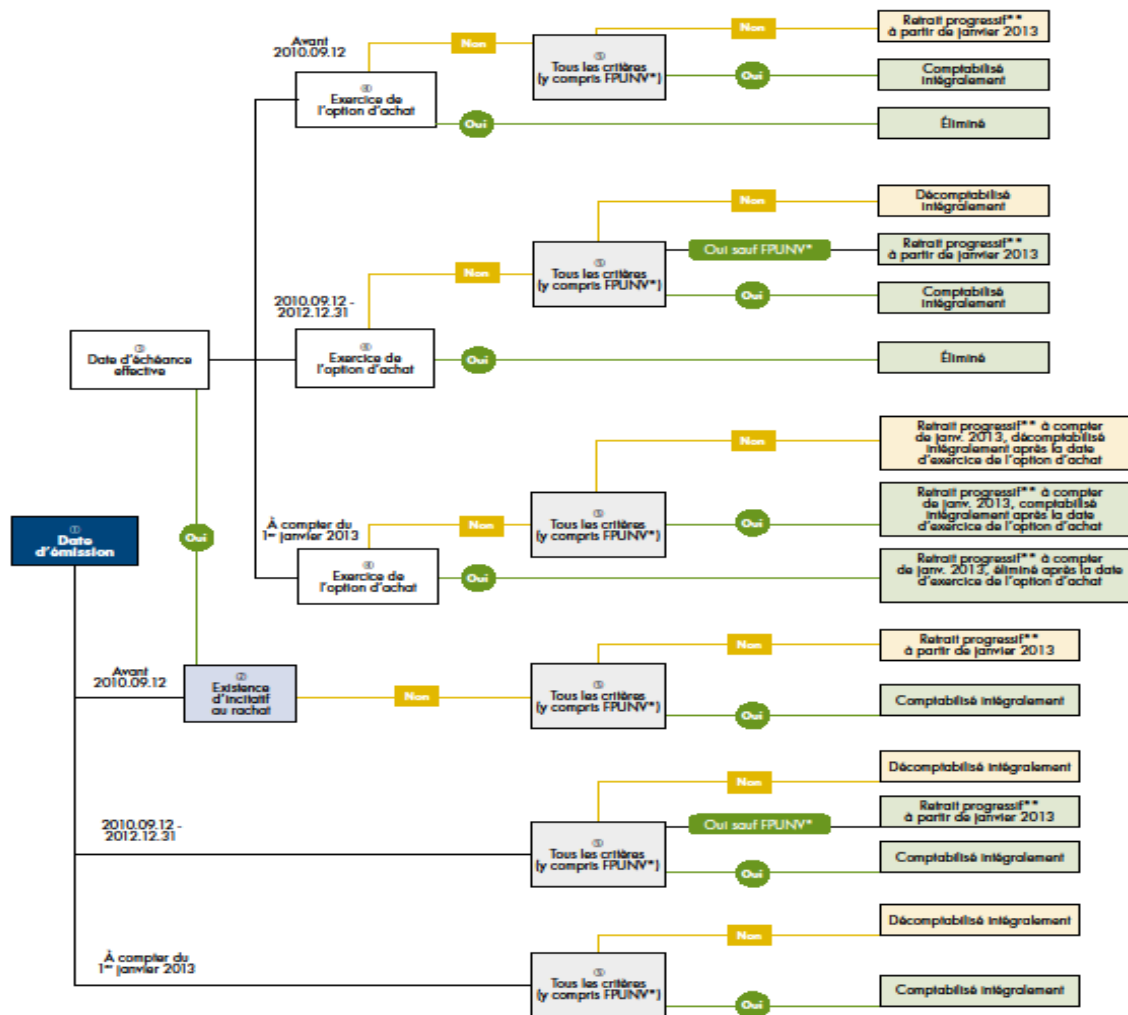

* « FPUNV » fait référence aux critères relatifs au point de non viabilité publiés par le Comité de Bâle, (Ligne directrice, Chapitre 2, section 2.5).
 ** « Retrait progressif » fait référence aux dispositions transitoires décrites aux paragraphes 94(g) seulement du chapitre 2 de la ligne directrice.

DISPOSITIONS TRANSITOIRES POUR LES INSTRUMENTS DE CAPITALISATION NON-ADMISSIBLES (paragraphe 95)

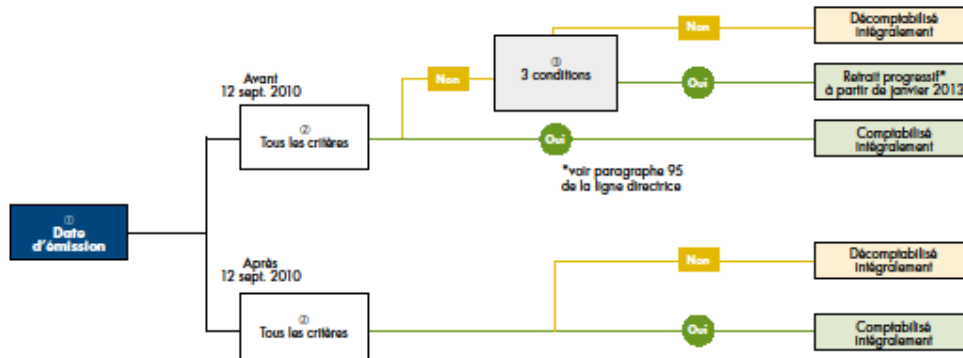

* Les 3 conditions ainsi que le retrait progressif sont discutés dans le paragraphe 95 de la Ligne directrice - Janvier 2013

Annexe 1-IV Ratio de levier financier - calcul et définition des composantes

Remarque

Les paragraphes qui suivent à l'égard du Ratio de levier financier sont tirés du document ~~«Bâle Basel III : dispositif réglementaire mondial visant à renforcer la résilience des établissements et systèmes bancaires»~~ : Leverage ratio framework and disclosure requirements, publié par le Comité de Bâle en ~~décembre 2010 et révisé en juin 2014~~ janvier 2014.

~~Bien que l'Autorité reprenne~~L'Autorité reprend (avant adaptation) les paragraphes 151 à 167 de la Section V de ce document, la numérotation bâloise n'est quant à elle pas maintenue afin d'éviter toute confusion avec certains paragraphes déjà présents à la ligne directrice et qui présentent cette même numérotation. Ainsi, du Comité de Bâle dans la présente annexe afin de faciliter la comparaison avec les paragraphes présentant des chiffres romains sont ceux importés du document bâlois.

L'Autorité s'attend à ce que ~~les institutions calculent~~l'institution financière calcule et divulgue trimestriellement le ratio de levier au cours de la période d'observation parallèle, soit à partir du 1^{er} janvier 2013 au 1^{er} janvier 20172015.

~~Calcul du ratio et définition des composantes~~

~~La présente précise la définition des composantes et le mode de calcul du ratio~~ **Champ d'application**

6. ~~Le ratio de levier, qui serviront de base au cours de la période d'évaluation en parallèle. Pour ce faire, la valeur retenue est le ratio de levier mensuel moyen sur la base d'un trimestre, compte tenu des définitions des fonds propres (défini comme étant la mesure des fonds propres²⁸⁴) et de l'exposition totale (le numérateur) divisée par la mesure de l'exposition) précisées aux paragraphes (iv) (le dénominateur), et il est exprimé en pourcentage :~~

$$\text{Ratio de levier} = \frac{\text{Mesure de fonds propres}}{\text{Mesure de l'exposition}}$$

7. Exigences minimales

À compter du premier trimestre de 2015, l'Autorité s'attend à (xx) ci-après. L'Autorité évaluera que l'institution maintienne un ratio de levier minimal de 3 % en fonds propres de la égal ou supérieur à 3 % en tout temps. Toutefois, au besoin, l'Autorité pourrait demander à l'institution financière de maintenir un niveau différent du plancher de 3 % prescrit actuellement. Dans le cas d'une

²⁸⁴ Les fonds propres à considérer sont les fonds propres de la catégorie 1. Cela inclut les fonds propres de la catégorie 1A et 1B.

éventuelle modification du ratio de levier, l'Autorité considérera notamment les éléments suivants :

- l'efficacité des fonctions de gestion opérationnelle et de supervision de l'institution;
- l'adéquation des méthodes et des procédures de gestion des fonds propres et de la liquidité;
- les interventions dont l'institution a fait l'objet;
- le profil de risque et les lignes d'affaires de l'institution (y compris la diversification des expositions);
- le plan stratégique et le plan d'affaires de l'institution.

Toute demande de l'entité de révision à la baisse du ratio cible de levier fixé par l'Autorité devrait être adressée à la Direction de la surveillance prudentielle des institutions de dépôt. Cette demande doit inclure minimalement les éléments suivants :

- les motifs de la demande d'abaissement;
- les projections financières, y compris les projections de croissance par ligne d'affaires;
- les répercussions attendues des projections de croissance sur la rentabilité, la liquidité ainsi que les ratios de fonds propres ajustés pour les risques.

8. Les présentes exigences s'appliquent sur une base consolidée décrite dans le chapitre 1 de la présente ligne directrice.

9. Traitement des participations dans les fonds propres des institutions financières, entités d'assurance ou commerciales qui sont à l'extérieur du périmètre de consolidation réglementaire : Lorsque ces institutions financières se situent hors du périmètre de consolidation réglementaire, seule la participation dans les fonds propres de ces établissements (c'est-à-dire, seule la valeur comptable de la participation, ce qui exclut les actifs sous-jacents et les autres expositions de l'institution détenue) doit être incluse dans la mesure de l'exposition du ratio de levier. Toutefois, les participations dans les fonds propres de ces établissements qui sont déduites des fonds propres de catégorie 1 tel qu'indiqué au ~~en~~ paragraphe 16 peuvent être exclues de la période d'évaluation en parallèle, soit mesure de l'exposition du 1^{er} janvier 2013 ratio de levier.

Mesure de fonds propres

10. La mesure de fonds propres, servant à calculer le ratio de levier, est décrite au 1^{er} janvier 2017. Les paragraphes (xiv) à (xvi) ci après décrivent ~~chapitre 2 de la~~ présente ligne directrice. Elle se compose des fonds propres de catégorie 1

prenant en compte les autres dispositions transitoires. En d'autres termes, la mesure de fonds propres utilisée pour calculer le ratio de levier à un instant donné dans le temps est toujours égale à la mesure de fonds propres de catégorie 1 applicable à la période concernée dans le cadre fondé sur les risques.

Le ratio est calculé à partir de la formule suivante :

$$LR = \frac{\sum_{i=1}^3 GM_t}{EM_t}$$

où :

GM : Fonds propres mesurés à la fin de chaque mois (composé uniquement de fonds propres de la catégorie 1).

EM : Actifs totaux (bilan et hors bilan) à la fin de chaque mois du trimestre

~~Ainsi, 11. Les exigences mentionnées dans cette section sont sujettes à des changements/modifications en fonction de l'évolution des pratiques internationales et nationales.~~

Mesure de l'exposition

~~12. La mesure des fonds propres aux fins de calcul de l'exposition du ratio de levier devrait reposer sur la nouvelle définition des fonds propres de base (catégorie 1)²⁸⁵.~~

- ~~(i) Les éléments qui sont entièrement déduits des fonds propres ne contribuent pas à l'effet de levier et par conséquent, devraient être déduits de l'exposition totale (mesure de l'exposition). Ce traitement permet une mesure homogène des fonds propres et de l'exposition en évitant la double comptabilisation. Ainsi, tous les éléments qui sont déduits des fonds propres de la catégorie 1 devraient également être déduits de la mesure de l'exposition.~~
- ~~(ii) Si une entité financière est incluse dans la consolidation généralement correspondre à la valeur comptable, mais ne fait pas partie de la consolidation réglementaire telle que définie à la section 1.1 et développée à des fins de calcul des fonds propres, les participations aux fonds propres de ces entités financières doivent être déduites (conformément aux dispositions prévues à cette fin), dans la mesure où elles dépassent certains seuils²⁸⁶. Afin de permettre une mesure homogène tel que mentionné ci-dessus, il faudrait exclure de la mesure de l'exposition, les actifs des entités financières incluses dans la consolidation comptable, proportionnellement aux fonds propres exclus conformément aux paragraphes du chapitre 2 sur le traitement des participations.~~

~~Le calcul de l'exposition aux fins du ratio de levier devrait suivre également les principes comptables généralement reconnus en vigueur au Canada. Ainsi, afin que la mesure de l'exposition soit fidèle aux états financiers de l'institution, il importe que l'ensemble sous réserve des conditions suivantes soit réunie :~~

- ~~• les expositions comprennent les au bilan (hors positions au bilan et hors bilan (notamment les positions liées aux instruments sur dérivés). Elles doivent être prises en compte) sont incluses dans la mesure de l'exposition en termes nets des provisions spécifiques et des ajustements; d'évaluation comptable (par exemple, les ajustements d'évaluation de crédit);~~
- ~~• les sûretés aucune compensation entre les prêts et les dépôts n'est permise.~~

²⁸⁵ Référence : chapitre 2 de la ligne directrice.

²⁸⁶ Paragraphe sur le traitement des participations au chapitre 2 de la ligne directrice.

13. ~~Sauf indication contraire dans la présente ligne directrice, les garanties réelles ou financières, ainsi que les garanties ou instruments et les techniques d'atténuation du risque de crédit achetés ne peuvent servir à réduire les expositions la mesure de bilan, et l'exposition.~~

Note de l'Autorité

Les expositions de titrisation qui ne sont pas décomptabilisées ou exclues de la consolidation aux termes des normes comptables en vigueur (p. ex., les normes IFRS) devraient être incluses dans la mesure de l'exposition²⁸⁷. En outre, sans égard à ce qui figure au bilan sous la norme comptable, la mesure de l'exposition devrait refléter l'exposition de l'émetteur suite à la titrisation. Si la titrisation n'a pas réduit sensiblement l'exposition au bilan de l'émetteur, elle peut être incluse dans la mesure de l'exposition, indépendamment du traitement comptable.

~~→ la compensation n'est pas autorisée entre prêts et dépôts.~~

²⁸⁷ Le traitement particulier (droits acquis) dont font l'objet les prêts hypothécaires vendus dans le cadre des programmes de la Société canadienne d'hypothèques et de logement (ce qui comprend le Programme des titres hypothécaires LNH et le Programme des obligations hypothécaires du Canada, ainsi que le Programme de prêts hypothécaires assurés) est permis pour le calcul du ratio de levier, où ces actifs ont été exclus du ratio actifs-fonds propres.

~~(iii) — Par éléments au bilan on entend :~~

- ~~➤ l'ensemble des éléments portés au bilan conformément aux principes comptables en vigueur au Canada, mais aussi :~~

~~les mises et prises en pension de titres²⁸⁸ et les~~

~~14. La mesure totale de l'exposition de l'institution correspond à la somme des expositions suivantes :~~

- ~~a) les expositions au bilan;~~
- ~~a)b) les expositions sur dérivés;~~

~~(iv) — Les mises/prises en pension de titres constituent des formes de financement garanties et donc une importante source de levier pour l'institution financière. De ce fait, elles doivent être incluses dans le ratio de levier en appliquant :~~

- ~~➤ la mesure comptable de l'exposition;~~
- ~~➤ les règles de compensation prudentielle conformément à l'Annexe 3-II de la ligne directrice²⁸⁹;~~

~~(v) — Les dérivés sont à inclure dans le calcul de la mesure de l'exposition, car ils créent deux types d'exposition :~~

- ~~➤ exposition d'une valeur inscrite au bilan reflétant la juste valeur courante du contrat (souvent zéro au départ, mais positive ou négative par la suite en fonction de la performance du contrat);~~
- ~~➤ exposition économique notionnelle, représentant l'intérêt économique sous-jacent du contrat.~~

~~(vi) — Les institutions devraient prendre en compte les dérivés dans le calcul du ratio de levier dans le cas où elles vendent des protections à partir de dérivé de crédit en appliquant :~~

- ~~➤ la mesure comptable de l'exposition plus une majoration pour exposition potentielle future calculée selon la méthode de l'exposition courante définie aux paragraphes 186, 187 et 317 de la ligne directrice, permettant ainsi que tous les dérivés soient convertis de manière homogène en un équivalent crédit;~~
- ~~➤ les règles de compensation prudentielle conformément à l'Annexe 3-II de la ligne directrice²⁹⁰;~~

²⁸⁸ Les cessions temporaires de titres désignent des opérations telles que mises/prises en pension, prêts/emprunts de titres et prêts sur marge, dont la valeur dépend des prix du marché et qui sont souvent soumises à un accord de marge.

²⁸⁹ À l'exception des règles touchant la compensation entre produits (Section III de l'Annexe 3-II).

|

²⁹⁰ À l'exception des règles touchant la compensation entre produits (Section III de l'Annexe 3-II).

- c) les expositions aux opérations de financement par titres (OFT);
 d) les éléments hors -bilan.

a. Expositions au bilan

15. L'institution doit inclure, dans la mesure de son exposition, tous les actifs inscrits au bilan y compris les garanties sur dérivés et les garanties sur OFT, à l'exception des dérivés et des actifs des OFT visés aux paragraphes 18 à 37 du présent document²⁹¹.
16. Toutefois, à des fins de cohérence, les actifs au bilan qui sont présentés déduits des fonds propres de catégorie 1 (tel qu'indiqué aux sections 3.2 paragraphes 67 à 3.489 de la présente ligne directrice) peuvent être déduits de la mesure de l'exposition.

En voici deux exemples :

- Lorsqu'une institution financière ou une entité d'assurance se situe à l'extérieur du périmètre de consolidation réglementaire (référer au paragraphe 8 ci-dessus), le montant de toute participation dans les fonds propres de cette institution qui est déduit, partiellement ou en totalité, des fonds propres de la catégorie 1A ou des fonds propres de catégorie 1B de l'institution (suivant la méthode de déduction correspondante décrite aux paragraphes 84 à 89 du chapitre 2) doit aussi être déduit de la mesure de l'exposition.
 - Lorsque l'institution applique l'approche fondée sur les notations internes (NI) pour calculer les exigences de fonds propres relatives au risque de crédit, le paragraphe 73 du chapitre 2 de la ligne directrice requiert que tout déficit du total des provisions admissibles par rapport aux pertes attendues doit être réduit des fonds propres de la catégorie 1A. Le même montant doit être déduit de la mesure de l'exposition.
17. Les éléments de passif ne doivent pas être déduits de la mesure de l'exposition. Par exemple, les gains ou pertes sur actifs évalués à la juste valeur marchande ou les ajustements d'évaluation comptable des dérivés de passifs découlant de variations du risque de crédit de l'institution même, tel que décrit au paragraphe 75 du chapitre 2, ne peuvent être déduits de la mesure de l'exposition de l'institution.

b. Expositions sur dérivés

²⁹¹ Lorsque l'institution, en fonction de son cadre comptable en vigueur, comptabilise les actifs fiduciaires dans son bilan, ces actifs peuvent être exclus de la mesure de son exposition pour fins de calcul du ratio de levier à condition que ces actifs respectent les critères de décomptabilisation IAS 39 et, le cas échéant, IFRS 10 pour la déconsolidation. Lors de sa divulgation du ratio de levier, l'institution doit aussi divulguer l'ampleur de ces actifs fiduciaires décomptabilisés, conformément au paragraphe 52.

i. Traitement des dérivés

18. Les dérivés créent deux types d'exposition :

- a) une exposition au sous-jacent du dérivé;
 b) une exposition au risque de contrepartie. Le ratio de levier applique la méthode décrite ci-dessous permettant de prendre en compte ces deux types d'exposition.

19. L'institution doit calculer ses expositions sur les dérivés²⁹², y compris lorsqu'elle vend une protection au moyen d'un dérivé de crédit comme étant le coût de remplacement²⁹³ de l'exposition courante plus une majoration représentative de l'exposition potentielle future (EPF), tel que décrit au paragraphe 20. Si l'exposition sur dérivés est couverte par un contrat de compensation bilatérale éligible, tel qu'indiqué aux paragraphes 21.1 à 21.2, un traitement différent peut s'appliquer²⁹⁴. Les dérivés de crédit vendus font l'objet d'un traitement additionnel, comme indiqué aux paragraphes 29 à 31 ci-dessous.

20. Pour une exposition sur un seul dérivé non couverte par un contrat de compensation bilatérale éligible comme mentionné aux paragraphes 21.1 et 21.2, le montant à inclure dans la mesure de l'exposition est déterminée de la manière suivante :

$$\text{Mesure de l'exposition} = \text{coût de remplacement (CR)} + \text{majoration}$$

où :

CR = le coût de remplacement du contrat (obtenu par évaluation du prix du marché) lorsque le contrat a une valeur positive.

²⁹² Cette approche renvoie à la méthode d'exposition courante (MEC) qu'utilise le dispositif de Bâle II pour calculer les montants d'expositions au risque de contrepartie associées à des expositions sur dérivés. Le CBCB envisage l'utilisation d'autres méthodes que la MEC, notamment la méthode des modèles non internes. Advenant l'adoption d'une autre approche en remplacement de la MEC, le CBCB déterminera si cette nouvelle approche est appropriée compte tenu de la nécessité de prendre en compte les deux types d'exposition créés par les dérivés, tel que décrit au paragraphe 18.

²⁹³ Si les normes comptables locales ne prévoient pas de mesures comptables pour l'exposition à certains dérivés, dû au fait qu'ils sont détenus (complètement) hors bilan, l'institution doit utiliser comme coût de remplacement la somme des justes valeurs marchandes positives de ces dérivés.

²⁹⁴ Il s'agit des règles de compensation du dispositif de Bâle II, à l'exception de celles visant la compensation multiproduit énoncées à la section III de l'annexe 3-II de la présente ligne directrice (c'est-à-dire que la compensation multiproduit n'est pas permise lorsqu'il s'agit de déterminer la mesure de l'exposition du ratio de levier.).

Majoration = montant représentatif de l'EPF sur la durée résiduelle du contrat obtenu par application d'un facteur de majoration au montant du principal notionnel du dérivé.

20.1 Les facteurs de majoration suivants s'appliquent aux dérivés financiers et sont fonction de l'échéance résiduelle²⁹⁵.

	Dérivé de taux d'intérêt	Dérivés sur devises et sur or	Dérivés sur actions	Dérivés sur métaux précieux (sauf l'or)	Autres produits de base
Un an ou moins	0 %	1 %	6 %	7 %	10 %
Plus d'un à cinq ans	0,5 %	5 %	8 %	7 %	12 %
Plus de 5 ans	1,5 %	7,5 %	10 %	8 %	15 %

Remarques :

1. Les facteurs des contrats prévoyant plusieurs échanges successifs de principal sont multipliés par le nombre de paiements restant à effectuer selon le contrat.
2. Pour les contrats prévoyant le règlement de l'encours des expositions après des dates de paiement déterminées et dont les modalités sont révisées de manière à ce que la valeur marchande du contrat soit nulle à ces dates déterminées, l'échéance résiduelle serait égale à la période restant à courir jusqu'à la date de la prochaine réinitialisation. Dans le cas des contrats sur taux d'intérêt dont l'échéance résiduelle dépasse un an et qui répondent aux conditions ci-dessus, le facteur de majoration est assujéti à un plancher de 0,5 %.
3. Les contrats à terme, les swaps, les options achetées et les contrats sur dérivés semblables n'entrant pas expressément dans l'une des colonnes du tableau sont à assimiler aux instruments sur « autres produits de base ».
4. En ce qui concerne les swaps taux variable contre taux variable dans une seule devise, il ne sera calculé aucune exposition sur le risque de crédit potentiel futur; l'exposition du risque de crédit devrait être uniquement évaluée sur la base de la valeur marchande.

20.2. L'Autorité veillera à ce que les majorations soient calculées sur la base des montants effectifs et non sur des montants des notionnels apparents. Lorsque le notionnel déclaré se trouve amplifié par effet de levier, en raison de la structure de la transaction, l'institution doit utiliser le montant notionnel effectif dans la détermination de l'EPF²⁹⁶.

²⁹⁵ CBCB, janvier 2014, annexe, par. 1.

²⁹⁶ CBCB, janvier 2014, annexe, par. 2

20.3. Les facteurs de majoration suivants s'appliquent aux dérivés de crédit de même signature²⁹⁷.

	Acheteur de protection	Vendeur de protection
Swaps sur rendement total		
Actif de référence « éligible »	5 %	5 %
Actif de référence « non éligible »	10 %	10 %
Swaps sur défaillance		
Actif de référence « éligible »	5 %	5 %**
Actif de référence « non éligible »	10 %	10 %**

- Parmi ces

Il n'y a aucune différenciation en fonction de l'échéance résiduelle.

** Le vendeur de protection d'un swap sur défaillance est assujéti à un facteur de majoration uniquement lorsque la position est soumise à une clause de résiliation en cas d'insolvabilité de l'acheteur de protection alors que le sous-jacent reste solvable. Le facteur de majoration devrait alors être plafonné en fonction du montant des primes non acquittées.

20.4. Lorsque le dérivé de crédit est un contrat sur premier défaut, la majoration est déterminée sur la base de la qualité la moins élevée du panier de créances, c'est-à-dire que, s'il existe des éléments non éligibles dans le panier, c'est la majoration applicable à l'actif de référence non éligible qui doit être utilisée. Pour ce qui est des contrats sur deuxième et énième défaut, le panier sous-jacent doit continuer d'être affecté d'une majoration en fonction de la qualité de crédit; en d'autres termes, la deuxième qualité de crédit la plus faible déterminera la majoration applicable aux contrats sur deuxième défaut et ainsi de suite²⁹⁸.

20.5 et 6. La catégorie « éligible » se compose des titres qui sont notés de bonne qualité et qui sont émis ou entièrement garantis par :

- a. une institution du secteur public;
- b. une banque multilatérale de développement²⁹⁹;
- c. une institution financière si l'instrument ne fait pas partie des fonds propres de l'institution émettrice³⁰⁰; ou

²⁹⁷ CBCB, janvier 2014, annexe, par. 3

²⁹⁸ [CBCB, janvier 2014, annexe, par. 4]

²⁹⁹ Les banques multilatérales de développement sont définies au chapitre 3 de la présente ligne directrice.

³⁰⁰ Les instruments émis par les institutions doivent respecter les critères de notation énumérés au paragraphe 21 de la présente section et provenir d'un pays qui est membre du CBCB ou qui a mis en œuvre des normes équivalentes à celles du CBCB.

- d. une entreprise de courtage en valeurs mobilières réglementée d'un pays membre du CBCB ou d'un pays ayant mis en œuvre des normes équivalentes à celles du CBCB.

L'Autorité s'attend à ce que l'institution effectue sa propre évaluation interne afin de déterminer si un pays non membre du CBCB a mis en œuvre des normes équivalentes à celles du CBCB³⁰¹.

20.7. De plus, la catégorie « éligible » comprend tout autre titre émis par une institution qui a été noté de bonne qualité³⁰² par au moins deux agences nationales de notation reconnues ou noté de bonne qualité par une agence nationale de notation reconnue et à tout le moins de bonne qualité par une autre agence de notation³⁰³.

ii. Compensation bilatérale

21. Lorsqu'un contrat de compensation bilatérale éligible est en place tel qu'indiqué aux paragraphes 21.1 et 21.2 de la présente section, le coût de remplacement de l'ensemble des expositions sur dérivés couvertes par le contrat est égal au coût de remplacement net et la majoration est donnée par M_{Nette} , tel qu'elle est calculée au paragraphe 21.3.

21.1. Aux fins du calcul du ratio de levier, les instructions suivantes s'appliquent :

- a) L'institution est autorisée à compenser des transactions soumises à novation, en vertu de laquelle toute obligation de l'institution envers sa contrepartie de livrer une devise précisée à une date de valeur donnée est automatiquement intégrée à l'ensemble des autres obligations pour la même devise et date de valeur; un montant unique se substitue de plein droit aux obligations brutes antérieures.
- b) L'institution peut également compenser des transactions soumises à une forme juridiquement valable de compensation bilatérale non couverte par a), notamment d'autres formes de novation.
- c) Dans les cas a) et b), l'institution devra démontrer à l'Autorité qu'elle possède :
- un contrat ou un accord de compensation avec la contrepartie engendrant une obligation juridique unique et couvrant l'ensemble des transactions, de façon à ce qu'elle ait le droit de recevoir ou l'obligation de payer uniquement le total net des valeurs marchandes positives et négatives de toutes les transactions

³⁰¹ [CBCB, janvier 2014, annexe, par. 5 et 6]

³⁰² Par exemple, les titres notés Baa ou plus par Moody's et BBB ou plus par Standard and Poor's

³⁰³ [CBCB, janvier 2014, annexe, par. 7]

concernées en cas de défaut de paiement de la contrepartie advenant l'une des causes suivantes : défaillance, faillite, liquidation ou circonstances semblables;

- des avis juridiques écrits indiquant que, advenant contestation, les autorités judiciaires et administratives compétentes décideront que la position de l'institution correspond à ce total net aux termes de :
 - la législation en vigueur dans le pays où la contrepartie est établie, et si une filiale étrangère d'une contrepartie est concernée, la législation du pays où la succursale est implantée;
 - la loi qui régit les diverses transactions;
 - la loi qui régit tout contrat ou accord requis pour effectuer la compensation.

L'Autorité, au besoin après consultation des autres responsables pruden- tiels concernés, doit être convaincue que la compensation est exécutoire selon chacune des lois applicables³⁰⁴.

- les procédures requises pour permettre un réexamen des caractéristiques juridiques des dispositifs de compensation en fonction des modifications éventuelles des lois applicables³⁰⁵.

21.2. Les contrats de compensation contenant des clauses d'exception d'inexécution ne peuvent être pris en considération aux fins du calcul des exigences relatives au ratio de levier. Une clause d'exception d'inexécution est une disposition qui permet à un contractant non défaillant de n'effectuer que des paiements limités, voire aucun paiement, à la masse de la contrepartie défaillante, même si cette dernière est un créancier³⁰⁶.

21.3. L'exposition du risque de crédit afférent aux opérations à terme faisant l'objet d'une compensation bilatérale est calculé comme étant la somme des éléments suivants : le coût de remplacement net au prix du marché, s'il est positif, plus une majoration calculée sur la base du notionnel sous-jacent. La majoration applicable aux transactions compensées (M_{Nette}) est égale à la somme (i) de 40 % de la majoration brute (M_{Brute}) et (ii) de 60 % de la majoration brute corrigée du ratio coût de remplacement courant net/coût de remplacement courant brut (RNB). Le calcul se résume par la formule suivante :

³⁰⁴ De la sorte, si l'une des autorités de surveillance a des doutes sur la validité juridique de la compensation selon sa législation, le contrat ou l'accord de compensation ne satisfait pas à cette condition et aucune des contreparties ne pourra bénéficier des avantages de cette transaction aux fins du contrôle prudentiel.

³⁰⁵ [CBCB, janvier 2014, annexe, par. 8]

³⁰⁶ [CBCB, janvier 2014, annexe, par. 9]

$$M_{Nette} = 0.4 * M_{Brute} + 0.6 * RNB * M_{Brute}$$

où :

RNB = ratio coût de remplacement net / coût de remplacement brut pour les transactions soumises à un accord de compensation juridiquement valable³⁰⁷.

M_{Brute} = somme des diverses majorations (calculées en multipliant le montant de principal notionnel par les facteurs de majorations appropriés tels qu'ils sont définis aux paragraphes 20.1 à 20.7) correspondant à toutes les transactions assujetties à des accords de compensation juridiquement valables conclues avec une même contrepartie³⁰⁸.

21.4. Pour les fins de calcul de l'exposition au risque de crédit potentiel futur à l'égard d'une contrepartie dans le cadre d'opérations compensées, pour les contrats de change à terme et les autres contrats similaires dans lesquels le principal notionnel correspond à des flux de trésorerie, le principal notionnel se définit comme étant les entrées nettes de fonds attendues, pour chaque date de valeur, dans chaque devise. Cela s'explique par le fait que la compensation de contrats dans la même devise venant à échéance à la même date se traduira par une exposition potentielle future et une exposition courante plus faibles³⁰⁹.

iii. Traitement des garanties sur dérivés

22. Les garanties obtenues dans le cadre de contrats sur dérivés ont, sur le levier financier, les deux effets opposés suivants :

- elles réduisent l'exposition à la contrepartie; mais
- elles peuvent aussi augmenter les ressources économiques à la disposition de l'institution, qui peut utiliser la garantie pour contracter des emprunts.

23. Les garanties obtenues relativement aux contrats sur dérivés ne réduisent pas forcément le levier financier inhérent à la position sur dérivés de l'institution, ce qui est généralement le cas lorsque l'exposition de règlement découlant du

³⁰⁷ L'Autorité laisse à l'institution le choix du calcul du ratio RNB soit contrepartie par contrepartie, soit sur une base agrégée pour toutes les transactions assujetties à des accords de compensation juridiquement exécutoires. Toutefois, la méthode choisie par l'institution doit être utilisée de manière constante. Dans le cadre de l'agrégation, les positions courantes nettes de signe négatif envers une contrepartie ne peuvent pas servir à compenser les positions courantes nettes de signe positif envers une autre : pour chaque contrepartie, la position courante nette prise en compte pour le calcul du ratio RNB est soit le coût de remplacement net, soit zéro, la valeur la plus élevée étant retenue. Il convient de noter que, dans l'approche par agrégation, le ratio RNB s'applique séparément à chaque accord de compensation juridiquement exécutoire.

³⁰⁸ CBCB, janvier 2014, annexe, par. 10

³⁰⁹ CBCB, janvier 2014, annexe, par. 11

contrat sur dérivés sous-jacent n'est pas réduite. De façon générale, les garanties obtenues ne peuvent pas être déduites des expositions sur dérivés, que la compensation soit ou non autorisée en vertu de la norme comptable en vigueur (les IFRS, p. ex.) ou du cadre fondé sur les risques. Par conséquent, lorsqu'il s'agit de calculer le montant de l'exposition par application des paragraphes 19 à 21 ci-dessus, l'institution ne doit pas réduire le montant de ses expositions par les garanties obtenues de la contrepartie.

24. De façon similaire, avec les garanties données, l'institution doit majorer sa mesure de l'exposition du montant des garanties fournies relativement aux contrats sur dérivés lorsque les provisions à l'égard de telles garanties ont été portées en diminution de ses actifs au bilan en application de la norme comptable en vigueur (les IFRS, p. ex.).

iv. Traitement de la marge pour variation des liquidités

25. Dans le cadre du traitement des expositions sur dérivés aux fins du calcul du ratio de levier, la portion en espèces de la marge de variation échangée entre les contreparties peut être considérée comme une forme de paiement de pré-règlement, si les conditions suivantes sont réunies :

- Dans le cas des opérations non compensées par une contrepartie centrale éligible (CCE)³¹⁰, les espèces que reçoit la contrepartie bénéficiaire ne font pas l'objet d'un traitement distinct;
- La marge de variation est calculée et échangée tous les jours d'après une évaluation à la valeur marchande des positions sur dérivés;
- La marge pour variation des liquidités est reçue dans la devise dans laquelle le dérivé est réglé;
- La marge de variation échangée correspond à la totalité du montant requis pour supprimer entièrement l'exposition du dérivé évaluée à la valeur marchande, sous réserve des seuils et des montants minimaux de transfert applicables à la contrepartie;
- Les opérations sur dérivés et les marges de variation sont couvertes par une seule convention-cadre de compensation (CCC)^{311 312}

³¹⁰ Une contrepartie centrale éligible est un établissement agréé (y compris à titre dérogatoire) pour agir en qualité de contrepartie centrale (y compris ceux dont le permis a été accordé par le biais d'une exemption), et autorisée par l'autorité de réglementation/surveillance compétente à exercer une activité en cette qualité pour les produits offerts. L'autorisation est conditionnelle à ce que la contrepartie centrale soit établie, et fasse l'objet d'un contrôle prudentiel, dans une juridiction où l'autorité de réglementation/ surveillance compétente a mis en place une réglementation locale conforme aux « *Principes pour les infrastructures de marchés financiers* » formulés par le Comité sur les systèmes de paiement et de règlement (CSPR) et l'Organisation internationale des commissions de valeurs (OICV), et où l'autorité de réglementation a fait savoir publiquement qu'elle applique ces principes sur une base continue à la contrepartie centrale.

³¹¹ Une CCC globale peut, à cette fin, être considérée comme une seule CCC

³¹² L'expression « convention-cadre de compensation » désigne dans ce paragraphe tout accord de compensation qui accorde des droits de compensation exécutoires en vertu de la loi, afin de tenir compte du fait qu'aucune

conclue entre les entités financières juridiques qui sont contreparties aux opérations. La CCC doit stipuler explicitement que les contreparties acceptent de régler le montant net de toute obligation de paiement couverte par un accord de compensation, en tenant compte, le cas échéant, de la marge de variation reçue ou fournie advenant un événement de crédit faisant intervenir l'une ou l'autre des contreparties. La CCC doit être en vigueur et juridiquement exécutoire dans toutes les juridictions concernées, notamment en cas de défaillance, de faillite ou d'insolvabilité.

26. Si les conditions énoncées au paragraphe 25 sont réunies, la portion en espèces de la marge de variation reçue peut servir à réduire la portion de la mesure de l'exposition correspondant au coût de remplacement dans le ratio de levier, tandis que les actifs à recevoir de la marge de variation fournie peuvent être déduits de la mesure de l'exposition du ratio de levier comme suit :

- Dans le cas d'une marge reçue pour variation des liquidités, l'institution bénéficiaire peut réduire le coût de remplacement (mais non la portion correspondant à la majoration) du montant de l'exposition de l'actif dérivé d'un montant égal aux espèces reçues si la valeur marchande positive, du ou des dérivés n'a pas déjà été réduite du même montant de la marge reçue pour variation des liquidités en vertu de la norme comptable s'appliquant à l'institution (les IFRS, p. ex.).
- Dans le cas d'une marge fournie à une contrepartie pour variation des liquidités, l'institution fournisseur peut déduire l'actif à recevoir qui en résulte de la mesure de l'exposition du ratio de levier lorsque ladite marge a été comptabilisée en actif en vertu de la norme comptable s'appliquant à l'institution.

La marge pour variation des liquidités ne peut servir à réduire le montant de l'exposition potentielle future (inclus les dans le calcul du ratio RNB défini au paragraphe 21.3 ci-dessus).

v. Traitement des services de compensation

27. Lorsque l'institution agissant à titre de membre compensateur³¹³ offre à ses clients des services de compensation, ses expositions³¹⁴ envers la contrepartie centrale (CC)³¹⁵ qui résultent du fait qu'elle soit obligée de rembourser un client

standardisation des accords de compensation n'a encore vu le jour, qui puisse être comparable aux accords de compensation de gré à gré existant pour les opérations bilatérales.

³¹³ Un membre compensateur est un membre ou un participant direct d'une CC qui est autorisé à conclure une transaction avec la CC, qu'il conclue une transaction pour ses propres fins de couverture, d'investissement ou de spéculation ou à titre d'intermédiaire financier entre la CC et d'autres participants du marché.

³¹⁴ Aux fins de l'application des paragraphes 27 et 28, les « expositions » incluent les marges initiales indépendamment de la question de savoir si elles sont fournies d'une manière qui les rend hors d'atteinte en cas d'insolvabilité de la CC.

³¹⁵ Une CC est une chambre de compensation qui s'interpose entre les contreparties qui ont négocié des contrats sur un ou plusieurs marchés financiers et qui devient l'acheteur auprès de chaque vendeur et le vendeur auprès de

pour les pertes qu'il pourrait subir en raison de la variation de la valeur de ses transactions en cas de défaillance de la CC, doivent être prises en compte en y appliquant le traitement prévu pour tous les autres types d'opérations sur dérivés. Toutefois, si le membre compensateur est dispensé de rembourser le client à ce titre aux termes des dispositions de l'entente contractuelle conclue avec lui, l'institution n'est pas tenue de prendre en compte, dans la mesure de l'exposition du ratio de levier, les expositions du portefeuille à la CC qui en découlent.

28. Lorsqu'un client conclut une opération sur dérivés directement avec la CC et que le membre compensateur garantit la performance des expositions du portefeuille de dérivés de ses clients envers la CC, l'institution financière agissant à titre de membre compensateur pour le client envers la CC doit calculer son exposition du ratio de levier qui découle de la garantie, comme s'il s'agissait d'une exposition sur dérivés, c'est-à-dire comme si elle avait conclu l'opération directement avec le client (voir à ce sujet les paragraphes 19 à 26, y compris les dispositions concernant l'obtention ou la prestation d'une marge pour variation des liquidités).

vi. Traitement supplémentaire des dérivés de crédits vendus

29. En plus de l'exposition au risque de contrepartie qui découle de la juste valeur des contrats, les dérivés de crédit vendus créent une exposition notionnelle liée à la solvabilité de l'institution de référence. Le Comité de Bâle estime donc qu'il est approprié de traiter les dérivés de crédit vendus de la même manière que les instruments de trésorerie (prêts ou obligations, p. ex. lorsqu'il s'agit de déterminer la mesure de l'exposition).

30. Afin de prendre en compte l'exposition au risque de crédit relatif de l'institution de référence sous-jacente, en plus du traitement susmentionné des CC à l'égard des dérivés et des garanties y afférentes, le montant notionnel effectif³¹⁶ référencé par un dérivé de crédit vendu doit être inclus dans la mesure de l'exposition. Le montant notionnel effectif d'un dérivé de crédit vendu peut être réduit du montant de toute variation négative de la juste valeur qui est entrée dans le calcul des fonds propres de catégorie 1 relativement au dérivé de crédit vendu. Le montant obtenu peut être encore réduit du montant notionnel effectif d'un dérivé de crédit acheté sous la même signature de référence^{317 318}, à condition que :

chaque acheteur. De plus, il garantit la performance des contrats ouverts. Une CC devient contrepartie à des négociations avec les participants du marché par novation ou dans le cadre d'un système d'offre ouvert ou d'une autre convention exécutoire.

³¹⁶ Le montant notionnel effectif s'obtient par l'ajustement du montant notionnel de façon à ce qu'il reflète l'exposition véritable des contrats à effet de levier ou par ailleurs améliorés par la structure de l'opération.

³¹⁷ Deux signatures de référence sont considérées comme identiques seulement si elles se rapportent à la même entité juridique. Pour les dérivés de crédit d'une même signature, la protection achetée qui fait référence à une position de rang inférieur peut compenser la protection vendue sur une position de rang supérieur de la même institution de référence tant et aussi longtemps qu'un événement de crédit lié sur l'actif de référence de rang supérieur n'entraîne un événement de crédit pour l'actif de référence de rang inférieur. La protection achetée sur un panier d'entités de référence peut compenser la protection vendue sur des signatures de référence individuelles si la protection achetée est financièrement équivalente à l'achat d'une protection distincte sur chacune des signatures individuelles du panier (ce serait le cas, par exemple, si l'institution devait acheter une protection sur une structure

- la protection de crédit achetée porte sur un actif de référence qui est d'un rang égal ou inférieur à celui de l'actif de référence sous-jacent du dérivé de crédit vendu dans le cas des dérivés de crédit sur une même signature³¹⁹; et
- l'échéance résiduelle de la protection de crédit achetée est supérieure ou égale à l'échéance résiduelle du dérivé de crédit vendu.

31. Étant donné que les dérivés de crédit vendus sont comptabilisés dans la mesure de l'exposition à leur valeur notionnelle effective et qu'ils font aussi l'objet d'une majoration pour l'EPF, la mesure de l'exposition des dérivés de crédit vendus pourrait être surestimée. En conséquence, l'institution peut choisir de déduire de son montant de majoration brute calculée selon les paragraphes 19 à 21 le montant de majoration individuelle pour l'EPF qui se rapporte à un dérivé de crédit vendu (qui n'est pas compensé selon le paragraphe 30 et dont le montant notionnel effectif est inclus dans la mesure de l'exposition)³²⁰.

Expositions aux opérations de financement par titres (OFT)

32. Les OFT³²¹ sont incluses dans la mesure de l'exposition en fonction du traitement décrit ci-dessous. Ce traitement tient compte du fait que les prêts et emprunts garantis sous forme d'OFT ont un effet de levier important d'une part, et d'autre part, il permet d'assurer une mise en œuvre cohérente à l'échelle internationale en proposant une mesure commune pour traiter les principales différences dans les normes comptables en vigueur.

de titrisation complète). Si elle achète une protection sur un panier de signatures de référence, mais que la protection de crédit ne couvre pas tout le panier, c'est-à-dire que la protection couvre seulement un sous-ensemble du panier, comme dans le cas d'un dérivé de crédit au *n*ème défaut ou d'une tranche de titrisation, la compensation n'est pas autorisée pour la protection vendue sur les signatures de référence individuelles. Toutefois, cette protection achetée peut compenser une protection vendue sur un panier, à condition qu'elle couvre la totalité du sous-ensemble du panier sur lequel la protection a été vendue. En d'autres termes, la compensation ne peut être comptabilisée que si le panier d'entités de référence et le niveau de subordination dans les deux opérations sont identiques.

³¹⁸ Le montant notionnel effectif d'un dérivé de crédit vendu peut être réduit du montant de toute variation négative de la juste valeur constaté dans le calcul des fonds propres de catégorie 1 à condition que le montant notionnel effectif de la protection de crédit achetée compensatrice soit réduit du montant de toute variation positive de la juste valeur reflétée dans les fonds propres de catégorie 1. Lorsque l'institution achète une protection de crédit par le jeu d'un swap sur rendement total et qu'elle comptabilise les paiements nets reçus en bénéfice net mais n'enregistre pas la détérioration correspondante de la valeur du dérivé de crédit vendu (soit par réduction de la juste valeur, soit par augmentation des réserves) constatée dans les fonds propres de catégorie 1, la protection de crédit ne sera pas reconnue aux fins de la compensation des montants notionnels effectifs relatifs aux dérivés de crédit vendus.

³¹⁹ Pour ce qui est des produits en tranches, la protection achetée doit porter sur un actif de référence de même rang.

³²⁰ Dans ces cas, lorsque des contrats effectifs de compensation bilatérale sont en place, et lorsqu'il s'agit de calculer $M_{Nette} = 0,4 * M_{Brute} + 0,6 * RNB * M_{Brute}$ (tel que défini aux paragraphes 19 à 21), M_{Brute} peut être réduite des montants des majorations individuelles (soit les notionnels multipliés par les facteurs de majoration appropriés) qui se rapportent aux dérivés de crédit vendus dont les montants notionnels sont inclus dans la mesure de l'exposition du ratio de levier. Toutefois, aucun ajustement ne doit être apporté au RNB. En l'absence de contrats effectifs de compensation bilatérale, la majoration pour l'EPF peut être fixée à zéro afin d'éviter le double comptage dont il est question dans ce paragraphe.

³²¹ Les OFT sont des opérations telles que les prises en pension, les mises en pension, les prêts et emprunts de titres, et les prêts sur marge, dans lesquelles, la valeur de l'opération dépend de la valeur de marché et où les opérations sont souvent assujetties à des accords sur marge.

1) Traitement général (l'institution agit à titre de mandant)

33. Lorsque l'institution agit à titre de mandant, la somme des montants aux alinéas (i) et (ii) décrites ci-dessous doit être incluse dans la mesure de l'exposition du ratio de levier.

i. Les actifs bruts des OFT³²² constatés à des fins comptables (c'est-à-dire, sans prise en compte de la compensation comptable)³²³, sont ajustés de la manière suivante:

- en excluant de la mesure de l'exposition, la valeur des titres reçus dans le cadre d'une OFT, lorsque l'institution a comptabilisé ces titres dans ces actifs au bilan;

- les sommes à payer et à recevoir en espèces dans les OFT avec la même contrepartie peuvent être mesurées en valeur nette si toutes les conditions suivantes sont réunies :

a) les opérations ont la même date définitive explicite de règlement;

b) le droit de compenser le montant dû à la contrepartie par le montant dû par la contrepartie est exécutoire aussi bien, dans le cours normal des affaires, qu'en cas (i) de défaillance, (ii) d'insolvabilité ou (iii) de faillite; et

c) les contreparties ont l'intention de procéder au règlement sur une base nette ou simultanément, ou les opérations sont soumises à un mécanisme de règlement qui résulte en l'équivalent fonctionnel d'un règlement sur une base nette, c'est-à-dire que les flux de trésorerie des opérations sont équivalents à un montant net unique à la date de règlement. Pour obtenir une telle équivalence, les deux opérations doivent être réglées par l'intermédiaire du même système de règlement et les mécanismes de règlement doivent être soutenus par les liquidités et/ou les facilités de crédit intrajournalières afin que le règlement des deux opérations ait

³²² Pour ce qui est des actifs visés par des OFT faisant l'objet d'une novation et compensés par des contreparties centrales éligibles, l'expression « les actifs bruts des OFT constatés à des fins comptables » est remplacée par l'exposition contractuelle finale, car les contrats préexistants ont été remplacés par de nouvelles obligations légales par le processus de novation.

³²³ Les actifs bruts des OFT constatés à des fins comptables ne doivent pas prendre en compte la compensation comptable des sommes à payer en espèces par les sommes à recevoir en espèces (comme le permet, par exemple, à l'heure actuelle les IFRS). Ce traitement réglementaire a l'avantage d'éviter les incohérences dans la compensation qui découlent de l'application de différentes normes comptables.

lieu avant la clôture de la séance journalière et que les liens avec les flux des sûretés n'entraînent pas l'annulation du règlement en espèces sur une base nette³²⁴.

ii. Une mesure du risque de contrepartie est calculée comme l'exposition courante, sans majoration pour l'EPF³²⁵, de la manière suivante :

- Lorsqu'un accord-cadre de compensation éligible est en place, l'exposition courante (E^*) est égale au plus élevé de zéro et de la différence entre la somme de la juste valeur des titres et espèces prêtés à une contrepartie pour toutes les opérations incluses dans l'accord-cadre admissible (soit $\sum E_i$) et la somme de la juste valeur des titres et espèces obtenus de la contrepartie relativement à ces opérations (soit $\sum C_i$). La formule illustrant ce calcul est la suivante :

$$E^* = \text{Max} \left\{ 0; \left[\sum E_i - \sum C_i \right] \right\}$$

- En l'absence d'un accord-cadre de compensation éligible, l'exposition courante des opérations avec une contrepartie doit être calculée pour chaque opération; c'est-à-dire que chaque opération (i) doit être traitée comme son propre ensemble de compensation, comme l'indique la formule suivante :

$$E_i^* = \text{Max} \{ 0; [E_i - C_i] \}$$

2) Les accords-cadre de compensation éligibles

33.1 Les effets des accords de compensation bilatérale couvrant les OFT sont reconnus, au cas par cas, s'ils sont d'une validité juridique dans chaque juridiction concernée, lors d'un défaut advenant l'insolvabilité ou la faillite de la contrepartie. Par ailleurs, les accords de compensation doivent :

- a) accorder à la partie non défaillante le droit de clore et de dénouer rapidement toutes les opérations découlant de l'accord en cas de défaut, y compris en cas d'insolvabilité ou de faillite de la contrepartie;

³²⁴ Cette dernière condition permet de s'assurer que tout problème découlant de la composante des titres d'OFT n'empêche pas le règlement sur une base nette des sommes à payer et à recevoir en espèces.

³²⁵ La détermination de l'EPF pour OFT aux termes du paragraphe 176, chapitre 5 de la présente ligne directrice (dans le cas des OFT couvertes par des accords-cadres de compensation) oblige l'entité à appliquer une décote à la valeur des titres, notamment pour risque de change. Puisqu'aux fins du ratio de levier, le risque de contrepartie des OFT est calculé uniquement sur la base du volet « exposition courante » des formules contenues aux paragraphes susmentionnés, aucune décote des valeurs entrant dans le calcul n'est nécessaire.

- b) prévoir la compensation des gains et pertes sur les opérations (y compris la valeur des toutes garanties) closes et dénouées aux termes de leurs dispositions, afin qu'une partie doit à l'autre un seul montant net;
- c) autoriser la réalisation ou la compensation rapide de la garantie en cas de défaut;
- d) être juridiquement valide, tout en respectant les obligations énoncées aux paragraphes a) à c) ci-dessus, dans chaque juridiction concerné en cas de défaut, que la contrepartie soit insolvable ou en faillite³²⁶.

33.2 La compensation entre les positions détenues dans le portefeuille bancaire et celles détenues dans le portefeuille de négociation ne peut être autorisée que lorsque les opérations faisant l'objet de cette compensation remplissent les deux conditions suivantes :

- a) toutes les transactions sont réévaluées quotidiennement au prix du marché;
- b) les instruments de garantie utilisés dans ces opérations sont reconnus comme garanties financières éligibles dans le portefeuille bancaire³²⁷.

3) Opérations de cession comptables

34. Dans une OFT, le prêteur du titre peut conserver le levier financier, que la norme comptable en vigueur (les IFRS, par exemple) considère ou non l'OFT comme étant une cession. De ce fait, lorsque la norme s'appliquant à l'institution considère les OFT comme étant des cessions, l'institution doit renverser toutes les écritures relatives à ces cessions. De plus, elle doit calculer son exposition de la même façon que si les OFT avaient été traitées comme des opérations de financement aux termes des normes comptables en vigueur, c'est-à-dire qu'elle doit inclure, pour ces OFT, la somme des montants prévus aux alinéas (i) et (ii) du paragraphe 33 dans le calcul de la mesure de l'exposition.

4) L'institution agissant à titre de mandataire

35. L'institution agissant à titre de mandataire dans le cadre d'une OFT offre généralement une indemnité ou une garantie seulement à une des deux parties concernées. Cette indemnité ou garantie couvre uniquement la différence entre, la valeur des titres ou des espèces que son client a prêté et la valeur des sûretés que l'emprunteur a fournie. Dans ce cas, l'institution est exposée à la contrepartie de son client à la hauteur de la différence entre les valeurs au lieu d'être entièrement exposée aux espèces ou aux titres sous-jacents à

³²⁶ CBCB, janvier 2014, annexe, par. 12

³²⁷ CBCB, janvier 2014, annexe, par. 13

l'opération, comme c'est le cas lorsqu'elle est l'une des mandants de l'opération. Lorsque l'institution ne possède/contrôle pas les espèces ou titres sous-jacents, elle ne peut les exploiter à des fins de levier financier.

36. Lorsque l'institution agissant à titre de mandataire dans le cadre d'une OFT offre une indemnité ou une garantie à un client ou à une contrepartie pour couvrir la différence entre la valeur des titres ou des espèces que le client a prêté et la valeur des sûretés que l'emprunteur a fournie, elle est tenue de calculer la mesure de son exposition uniquement selon l'alinéa (ii) du paragraphe 33³²⁸.

37. L'institution, agissant à titre de mandataire dans le cadre d'une OFT et qui offre une indemnité ou une garantie à un client ou à une contrepartie, a droit au traitement extraordinaire prévu au paragraphe 36 uniquement si son exposition aux opérations se limite à la différence garantie entre la valeur des espèces ou des titres que son client a prêté et la valeur des sûretés que l'emprunteur a fournie.

Dans les situations où l'institution est davantage exposée financièrement (soit plus qu'à hauteur de la différence garantie) aux espèces ou aux titres sous-jacents à l'opération³²⁹, une autre exposition égale au montant intégral des titres ou des espèces doit être incluse dans la mesure de l'exposition.

Expositions hors bilan

38. Cette section explique l'incorporation des éléments hors bilan tel que défini à la section 3.2 du chapitre 3 de la présente ligne directrice dans la mesure de l'exposition pour le calcul du ratio de levier. Ces éléments du hors bilan comprennent les engagements des(y compris les facilités de trésorerie) qu'ils soient annulables ou pas sans conditions, les substituts directs de crédit, les acceptations bancaires, les lettres de crédit commercial, les crédits de confirmation, les transactions non abouties, les opérations sur les titres d'emprunt en suspens ainsi que les mises/prises en pension de titres ainsi que les lettres de crédit commerciales.

~~(vii) Ces éléments constituent une source de levier potentiellement importante pour l'institution. Ils devront donc être inclus dans le calcul de l'effet de levier en appliquant un facteur de conversion en équivalent de crédit (FCEC) uniforme, égal à 100 %.~~

~~(viii) Un FCEC de 10 % doit être appliqué à tous les engagements révocables sans condition par l'institution à tout moment et sans préavis. Toutefois, ce~~

³²⁸ Lorsqu'en plus des conditions prévues aux paragraphes 35 à 37, l'institution agissant à titre de mandataire dans le cadre d'une OFT n'offre aucune indemnité ou garantie à l'une ou l'autre des parties concernées, elle n'est pas exposée à l'OFT et n'a donc pas besoin de la comptabiliser dans la mesure de l'exposition.

³²⁹ Par exemple, lorsque l'institution gère les sûretés reçues en son nom ou pour son propre compte plutôt que pour le compte du client ou de l'emprunteur (p. ex., en prêtant de nouveau ou en gérant les sûretés, les espèces ou les titres qui ne sont pas détenus distinctement).

~~pourcentage est sujet à une réévaluation par l'Autorité afin de s'assurer qu'il est suffisamment prudent en regard des données historiques.~~

- ~~(ix) — La période de transition applicable au ratio de levier financier débute le 1^{er} janvier 2013. L'Autorité utilisera cette période pour observer les données de l'institution concernant l'effet de levier, sur une base semestrielle, afin d'évaluer si la conception et le calibrage du ratio minimal de levier de fonds propres de la catégorie 1 (3 %) proposés sont appropriés sur un cycle de crédit complet et pour différents types de modèles opérationnels. De plus, l'évaluation permettra de déterminer si une définition élargie des expositions et un ajustement compensatoire du calibrage contribueraient à mieux répondre aux objectifs du ratio de levier.~~
- ~~(x) — La période de transition comportera une période d'observation et une période d'évaluation en parallèle.~~
- ~~➤ — La période d'observation débute le 1^{er} janvier 2013. Elle est axée sur l'élaboration de modèles destinés à assurer un suivi homogène des composantes fondamentales de la définition convenue et du ratio correspondant.~~
 - ~~➤ — La période d'évaluation en parallèle débute le 1^{er} janvier 2013 et se terminera le 1^{er} janvier 2017. Le ratio de levier et ses composantes feront l'objet d'un suivi qui sera notamment axé sur son comportement par rapport à l'exigence de fonds propres en regard du risque. Ainsi, l'institution est tenue de calculer à la fois son ratio de levier, en utilisant les définitions des fonds propres ainsi que de l'exposition totale précisées aux paragraphes (iii) à (xiii) de la présente sous-section, et son exigence de fonds propres fondée sur les risques. La publication par l'institution du ratio de levier et de ses composantes débutera le 1^{er} janvier 2015³³⁰.~~
- ~~(xi) — Selon les résultats des mesures effectuées durant la période d'évaluation en parallèle, les éventuels ajustements définitifs seront apportés à la définition et au calibrage du ratio de levier pendant le premier semestre 2017, dans la perspective de l'intégration de ce ratio au premier pilier le 1^{er} janvier 2018, après examen et calibrage appropriés.~~

39. Dans le cadre du processus d'évaluation du capital en fonction des risques, les éléments hors bilan sont convertis selon l'approche standard en équivalents de risque de crédit par l'utilisation de facteurs de conversion de crédit. Aux fins de détermination des montants relatifs aux expositions des éléments hors bilan pour le calcul du ratio de levier, les dispositions des paragraphes 39.1 à 39.9 doivent être appliquées à la valeur nominale.

39.1 Aux fins du calcul du ratio de levier, les éléments hors bilan³³¹ sont convertis en équivalent-risque de crédit par l'application de facteurs de conversion au

³³⁰ Comité de Bâle sur le contrôle bancaire, *Bâle III : dispositif réglementaire mondial visant à renforcer la résilience des établissements et systèmes bancaires*, Décembre 2010 (révisé juin 2011).

³³¹ Pour obtenir une description détaillée des éléments hors bilan, l'institution est invitée à consulter la section 3.2 du chapitre 3 de présente ligne directrice.

montant notionnel de l'exposition. C'est le montant obtenu après l'application de ces facteurs qui est inclus dans la mesure de l'exposition³³².

39.2. Les engagements autres que les facilités de liquidité (lignes de crédit), de titrisation dont l'échéance initiale est d'au plus un an ainsi que les engagements dont l'échéance initiale est supérieure à un an se voient affecter d'un facteur de conversion de 20 % et de 50 % respectivement. Toutefois, les engagements qui peuvent être annulés sans condition à tout moment et sans préavis par l'institution, ou qui prévoient l'annulation automatique en cas de détérioration de la qualité du crédit de l'emprunteur sont assujettis à un facteur de conversion en équivalent-risque de crédit de 10 %^{333 334}.

39.3 Les substituts directs de crédit, par exemple les garanties générales d'endettement (y compris les lettres de crédit permanentes servant de garanties financières à des prêts ou à des titres) et les acceptations (y compris les endossements ayant le caractère d'acceptations) seront affectés d'un facteur de conversion de 100 %³³⁵.

39.4 Les achats d'actifs à terme, les dépôts terme et les avoirs en titres de propriété et de dette partiellement payés, qui représentent des engagements faisant l'objet d'un retrait certain, seront assujettis à un facteur de conversion en équivalent-risque de crédit de 100 %³³⁶.

39.5 Certaines clauses optionnelles incluses dans des transactions (p. ex., les cautionnements d'exécutions, les cautions de soumission, les garanties et lettres de crédit permanentes associées à une transaction spécifique) seront assujetties à un facteur de conversion en équivalent-risque de crédit de 50 %³³⁷.

39.6. Les programmes d'émission d'effets et les facilités de prise ferme renouvelables seront assujetties à un facteur de conversion de 50 %³³⁸.

39.7. Pour les lettres de crédit commerciales à court terme assujetties à une clause de dénouement automatique liées à des mouvements de marchandises (p. ex., les crédits documentaires garantis par les marchandises sous-jacentes), un facteur de conversion de 20 % est appliqué tant à l'institution émettrice qu'à celle confirmant l'exécution³³⁹.

³³² CBCB, janvier 2014, annexe, par. 14

³³³ Les engagements vis-à-vis de la clientèle de détail sont considérés comme révocables sans condition si leurs modalités autorisent l'entité à les annuler dans la pleine mesure permise par les lois sur la protection des consommateurs et les lois connexes.

³³⁴ CBCB, janvier 2014, annexe, par. 15

³³⁵ CBCB, janvier 2014, annexe, par. 16

³³⁶ CBCB, janvier 2014, annexe, par. 17

³³⁷ CBCB, janvier 2014, annexe, par. 18

³³⁸ CBCB, janvier 2014, annexe, par. 19

³³⁹ CBCB, janvier 2014, annexe, par. 20

39.8. Lorsqu'il existe des promesses de fournir un engagement sur un élément hors bilan, l'institution est assujettie au plus bas des deux facteurs de conversion applicables³⁴⁰.

39.9. Toutes les expositions de titrisation hors bilan, à l'exception d'une ligne de crédit éligible ou d'une avance en compte courant éligible provenant d'un fournisseur telles qu'elles sont définies aux paragraphes 576 et 578 du chapitre 7 de la présente ligne directrice, se verront appliquer un facteur de conversion de 100 %. Toutes les lignes de crédit éligibles feront l'objet d'un facteur de 50 %. Les avances ou lignes non utilisées, si elles sont révocables sans condition et sans préavis, peuvent se voir appliquer un facteur de conversion de 10 %³⁴¹.

³⁴⁰ CBCB, janvier 2014, annexe, par. 21

³⁴¹ CBCB, janvier 2014, annexe, par. 22

Annexe 2-I (a) Grille d'autoévaluation de l'admissibilité des instruments aux fonds propres de la catégorie 1A

CRITÈRES D'ADMISSIBILITÉ	CARACTÉRISTIQUES RATTACHÉES À L'INSTRUMENT	JUSTIFICATIONS	DOCUMENTATION / RÉFÉRENCES À L'APPUI
1. L'instrument représente la créance la plus subordonnée en cas de liquidation de l'institution financière.			
2. L'instrument confère un droit à une réclamation équivalente à sa valeur nominale après le paiement de tous les engagements de rang supérieur ³⁴² .			
3. Le capital initial a une durée indéterminée et n'est jamais remboursé sauf en cas de liquidation (hormis les cas de rachats discrétionnaires dans les limites permises par la loi et sous réserve de l'autorisation préalable de l'Autorité).			
4. L'institution financière ne doit pas créer, au moment de l'émission, d'attentes à l'effet que l'instrument sera racheté, remboursé ou même annulé. Le matériel promotionnel ne doit pas faire mention de modalités qui pourraient susciter de pareilles attentes de la part des membres.			
5. Les versements sous forme de ristournes ou autres incluant les excédents non répartis sont effectués en prélevant ces sommes sur les excédents pouvant être repartis. Ces versements, ne sont aucunement liés aux montants payés à l'émission conformément aux dispositions législatives applicables.			
6. La répartition des bénéfices sous forme de ristournes ou autre redistribution n'est pas obligatoire et le non-paiement ne constitue donc pas un évènement de défaut.			

³⁴² Conformément à la législation en vigueur.

CRITÈRES D'ADMISSIBILITÉ	CARACTÉRISTIQUES RATTACHÉES À L'INSTRUMENT	JUSTIFICATIONS	DOCUMENTATION / RÉFÉRENCES À L'APPUI
7. Les versements ne sont effectués (s'il y a lieu) qu'une fois l'ensemble des obligations légales et contractuelles honorées, et les paiements sur les fonds propres de rangs supérieurs effectués.			
8. Dans les fonds propres de la plus haute qualité, chaque instrument absorbe les pertes pour assurer la continuité d'exploitation et <i>pari passu</i> à tous les autres instruments.			
9. Le capital versé doit être comptabilisé comme capitaux propres et non comme dettes pour des fins de détermination de l'insolvabilité au niveau du bilan.			
10. Le capital versé doit être classé dans les fonds propres selon les principes comptables applicables en vigueur au Canada.			
11. Le capital est émis directement et libéré ³⁴³ . L'institution financière ne peut avoir financé directement ou indirectement l'acquisition.			
12. Le capital versé n'est pas garanti par une sureté ni de l'émetteur ou d'une entité liée et n'est assorti d'aucun dispositif rehaussant la forme juridique et économique ainsi que le rang de créance.			
13. L'émission doit être effectuée avec l'approbation du conseil d'administration en conformité avec les lois applicables.			
14. Le montant versé figure clairement et séparément au bilan de l'institution financière et est déterminé selon les principes comptables applicables au Canada			

³⁴³ Le capital libéré désigne, de façon générale, le capital reçu par l'entité à titre irrévocable, dont la valeur a été fiablement établie, qui se trouve sous l'entier contrôle de l'entité et ne l'expose ni directement ni indirectement, au risque de crédit de l'investisseur. [CBCB, FAQ No. 5].

Annexe 2-I (a) Grille d'autoévaluation de l'admissibilité des instruments aux fonds propres de la catégorie 1A

CRITÈRES D'ADMISSIBILITÉ	CARACTÉRISTIQUES RATTACHÉES À L'INSTRUMENT	JUSTIFICATIONS	DOCUMENTATION / RÉFÉRENCES À L'APPUI
1. L'instrument représente la créance la plus subordonnée en cas de liquidation de l'« entité ».			
2. L'instrument confère un droit à une réclamation équivalente à sa valeur nominale après le paiement de tous les engagements de rang supérieur ³⁴⁴ .			
3. Le capital initial a une durée indéterminée et n'est jamais remboursé sauf en cas de liquidation (hormis les cas de rachats discrétionnaires dans les limites permises par la loi et sous réserve de l'autorisation préalable de l'Autorité).			
4. L'« entité » ne doit pas créer, au moment de l'émission, d'attentes à l'effet que l'instrument sera racheté, remboursé ou même annulé. Le matériel promotionnel ne doit pas faire mention de modalités qui pourraient susciter de pareilles attentes de la part des membres.			
5. Les versements sous forme de ristournes ou autres incluant les excédents non répartis sont effectués en prélevant ces sommes sur les excédents pouvant être répartis. Ces versements, ne sont aucunement liés aux montants payés à l'émission conformément aux dispositions législatives applicables.			

³⁴⁴ Conformément à la législation en vigueur.

CRITÈRES D'ADMISSIBILITÉ	CARACTÉRISTIQUES RATTACHÉES À L'INSTRUMENT	JUSTIFICATIONS	DOCUMENTATION / RÉFÉRENCES À L'APPUI
6. La répartition des bénéficiaires sous forme de ristournes ou autre redistribution n'est pas obligatoire et le non-paiement ne constitue donc pas un événement de défaut.			
7. Les versements ne sont effectués (s'il y a lieu) qu'une fois l'ensemble des obligations légales et contractuelles honorées, et les paiements sur les fonds propres de rangs supérieurs effectués.			
8. Dans les fonds propres de la plus haute qualité, chaque instrument absorbe les pertes pour assurer la continuité d'exploitation et <i>pari passu</i> à tous les autres instruments.			
9. Le capital versé doit être comptabilisé comme capitaux propres et non comme dettes pour des fins de détermination de l'insolvabilité au niveau du bilan.			
10. Le capital versé doit être classé dans les fonds propres selon les principes comptables applicables en vigueur au Canada.			
11. Le capital est émis directement et libéré ³⁴⁵ . L'« entité » ne peut avoir financé directement ou indirectement l'acquisition.			
12. Le capital versé n'est pas garanti par une sûreté ni de l'émetteur ou d'une entité liée et n'est assorti d'aucun dispositif rehaussant la forme juridique et économique ainsi que le rang de créance.			

³⁴⁵ Le capital libéré désigne généralement le capital reçu par l'entité à titre irrévocable, dont la valeur a été fidèlement établie de manière fiable qui se trouve sous l'entier contrôle de l'entité et ne l'expose ni directement ni indirectement, au risque de crédit de l'investisseur. [CBCB, QFP No. 5]

CRITÈRES D'ADMISSIBILITÉ	CARACTÉRISTIQUES RATTACHÉES À L'INSTRUMENT	JUSTIFICATIONS	DOCUMENTATION / RÉFÉRENCES À L'APPUI
13. L'émission doit être effectuée avec l'approbation du conseil d'administration en conformité avec les lois applicables.			
14. Le montant versé figure clairement et séparément au bilan de l'« entité » et est déterminé selon les principes comptables applicables au Canada.			

Annexe 2-I (b) Grille d'autoévaluation de l'admissibilité des instruments aux fonds propres de la catégorie 1B

CRITÈRES D'ADMISSIBILITÉ	CARACTÉRISTIQUES RATTACHÉES À L'INSTRUMENT	JUSTIFICATIONS	DOCUMENTATION / RÉFÉRENCES À L'APPUI
1. L'instrument est émis et payé en espèce ou, sous réserve de l'autorisation préalable de l'Autorité, par d'autres moyens de paiement.			
2. L'instrument est de rang inférieur à ceux des déposants, des créanciers ordinaires et des détenteurs de dettes subordonnées de l'institution financière.			
3. L'instrument n'est adossé à aucune sûreté, ni garantie de l'émetteur ou d'autres entités liées, et n'est assorti d'aucun dispositif rehaussant le rang de la créance comparativement aux autres éléments mentionnés au point 2 ci-dessus.			
4. L'instrument a une durée indéterminée (perpétuelle), c'est-à-dire qu'il n'a pas de date d'échéance, de clause de progression (« <i>step-up</i> ³⁴⁶ ») et autre incitatif de rachat			

³⁴⁶ Une clause de progression s'entend d'une option d'achat assortie d'une augmentation préétablie de l'écart initial de l'instrument à une date ultérieure par rapport au taux initial de rémunération (ou de versement) après avoir pris en compte l'écart de swap entre l'indice de référence initial et le nouvel indice de référence. Une conversion d'un taux fixe à un taux variable (ou inversement) accompagnée d'une option d'achat sans augmentation de l'écart de crédit ne constituerait pas une progression.

CRITÈRES D'ADMISSIBILITÉ	CARACTÉRISTIQUES RATTACHÉES À L'INSTRUMENT	JUSTIFICATIONS	DOCUMENTATION / RÉFÉRENCES À L'APPUI
<p>5. L'instrument peut être remboursable par anticipation par l'émetteur (option d'achat), mais cette clause ne peut être exercée qu'après une période minimale de cinq ans de détention, selon les conditions suivantes :</p> <ul style="list-style-type: none"> a) l'institution financière doit obtenir l'autorisation préalable de l'Autorité b) l'institution financière ne doit en aucun cas laisser croire qu'elle exercera son option de rachat c) l'institution financière ne doit pas exercer son option de rachat sauf dans les cas suivants : <ul style="list-style-type: none"> (i) l'institution financière remplacera l'instrument racheté par du capital de qualité égale ou supérieure, y compris les excédents non répartis et ce, à des conditions viables en fonction de ses revenus sur une base de continuité des opérations³⁴⁷, ou (ii) l'institution financière démontrera que sa capitalisation est bien supérieure aux exigences minimales de fonds propres après l'exercice de son option de rachat. 			
<p>6. Tout remboursement du principal (soit par rachat ou par remboursement anticipé) doit être préalablement autorisé par l'Autorité et l'institution financière ne doit pas présumer, ni laisser croire au marché que cette autorisation lui sera accordée</p>			

³⁴⁷ Les émissions de remplacement peuvent se faire en même temps que l'instrument est racheté, mais non après son rachat.

CRITÈRES D'ADMISSIBILITÉ	CARACTÉRISTIQUES RATTACHÉES À L'INSTRUMENT	JUSTIFICATIONS	DOCUMENTATION / RÉFÉRENCES À L'APPUI
<p>7. Les versements de la rémunération (incluant les coupons) de l'instrument doivent être entièrement discrétionnaires</p> <p>a) l'institution financière doit avoir une discrétion totale en tout temps pour annuler les paiements des versements</p> <p>b) l'annulation des paiements discrétionnaires ne doit pas être considérée comme un événement de défaut de la part de l'institution financière</p> <p>c) l'institution financière doit avoir la pleine disposition des versements annulés afin d'honorer leurs engagements à l'échéance</p> <p>d) l'annulation de versements ne doit pas imposer de restriction à l'institution financière sauf en ce qui concerne les versements aux détenteurs de parts de capital admissibles</p>			
<p>8. Le paiement de la rémunération liée à l'instrument doit être imputé aux excédents distribuables.</p>			
<p>9. L'instrument ne peut pas avoir une composante sensible au crédit sous forme de distributions ou de coupons mis à jour périodiquement sur la base, en tout ou en partie, de la position de crédit de l'institution financière.</p>			
<p>10. L'instrument ne peut pas engendrer un excédent de passifs sur les actifs si la législation applicable détermine que dans un tel cas, l'institution financière est insolvable.</p>			

CRITÈRES D'ADMISSIBILITÉ	CARACTÉRISTIQUES RATTACHÉES À L'INSTRUMENT	JUSTIFICATIONS	DOCUMENTATION / RÉFÉRENCES À L'APPUI
<p>11. Les instruments désignés comme des passifs à des fins comptables doivent avoir la capacité d'absorption des pertes, en principal, par le biais :</p> <ul style="list-style-type: none"> a) de leur conversion en fonds propres de la catégorie 1A selon le niveau du seuil prédéfini correspondant à au moins 5,125 % des instruments de fonds propres de la catégorie 1A; ou b) d'un mécanisme de dépréciation qui impute les pertes à l'instrument à un niveau de seuil prédéfini correspondant à au moins 5,125 % des instruments de fonds propres de la catégorie 1A. Cette dépréciation aura les effets suivants : <ul style="list-style-type: none"> (i) réduction de la créance représentée par l'instrument, en cas de liquidation (ii) réduction du montant remboursé, en cas d'exercice de l'option (iii) réduction partielle ou intégrale du versement de la rémunération de l'instrument. 			
<p>12. L'instrument ne peut avoir été acheté par l'institution financière, ni par une partie liée sur laquelle l'« entité » exerce son contrôle ou une influence significative. De plus, l'institution financière ne peut avoir financé directement ou indirectement l'achat de l'instrument.</p>			
<p>13. L'instrument ne peut présenter des caractéristiques nuisant à la recapitalisation, comme des dispositions imposant à l'émetteur d'indemniser les investisseurs si un nouvel instrument est émis à un prix inférieur durant une période déterminée.</p>			

CRITÈRES D'ADMISSIBILITÉ	CARACTÉRISTIQUES RATTACHÉES À L'INSTRUMENT	JUSTIFICATIONS	DOCUMENTATION / RÉFÉRENCES À L'APPUI
<p>14. Si l'instrument n'est pas émis par une entité opérationnelle ou la société de portefeuille de l'institution financière (p. ex. par une structure <i>ad hoc</i>), le produit de l'émission doit être à la disposition immédiate et illimitée d'une entité opérationnelle ou de la société de portefeuille de l'institution financière de telle manière que soient respectés ou dépassés tous les autres critères d'admissibilité dans les fonds propres de la catégorie 1B.</p>			
<p>Critère relatif aux fonds propres d'urgence en cas de non-viabilité</p> <p>15. Les modalités contractuelles de l'instrument doivent comporter une clause exigeant leur conversion intégrale et permanente en instrument des fonds propres de la catégorie 1A au point de non-viabilité conformément aux exigences relatives aux fonds propres d'urgence en cas de non-viabilité (FPUNV) de l'Autorité, tel qu'il est précisé à la section 2.5. Quand un instrument est émis par une structure <i>ad hoc</i> (SAH) conformément au critère 14 ci-dessus, la conversion des instruments émis par la SAH à des investisseurs finaux doit faire écho à la conversion des fonds propres émis par l'institution financière à la SAH.</p>			

Annexe 2-I (c) Grille d'autoévaluation de l'admissibilité des instruments aux fonds propres de la catégorie 2

CRITÈRES D'ADMISSIBILITÉ	CARACTÉRISTIQUES RATTACHÉES À L'INSTRUMENT	JUSTIFICATIONS	DOCUMENTATION / RÉFÉRENCES À L'APPUI
1. L'instrument est émis et payé en espèce ou sous réserve de l'autorisation de l'Autorité, par d'autres moyens de paiement			
2. L'instrument est de rang inférieur à ceux des déposants, des créanciers ordinaires de l'« entité »			
3. L'instrument n'est adossé à aucune sûreté, ni garantie de l'émetteur ou d'autres entités liées, et n'est assorti d'aucun dispositif rehaussant, sous une forme juridique ou économique, le rang de la créance par rapport à celles des déposants et des créanciers ordinaires de l'entité			
<p>4. Échéance</p> <p>a. L'instrument a une échéance minimale de 5 ans au moment de l'émission</p> <p>b. La comptabilisation de l'instrument dans les fonds propres au cours des cinq dernières années précédant l'échéance s'effectue sur la base d'un amortissement linéaire</p> <p>c. L'instrument ne comporte ni progression de taux (« <i>step-up</i> ») ni aucune autre incitation au rachat</p>			

CRITÈRES D'ADMISSIBILITÉ	CARACTÉRISTIQUES RATTACHÉES À L'INSTRUMENT	JUSTIFICATIONS	DOCUMENTATION / RÉFÉRENCES À L'APPUI
<p>5. L'instrument peut comporter une option de remboursement anticipé à l'initiative de l'émetteur, mais celle-ci peut être exercée au terme d'une période minimale de 5 ans.</p> <p>a) L'institution financière doit, pour exercer son option de rachat, obtenir l'autorisation préalable de l'Autorité.</p> <p>b) L'institution financière ne doit pas laisser croire qu'elle exercera son option de rachat.</p> <p>c) L'institution financière ne doit pas exercer son option de rachat sauf :</p> <p>(i) si elle remplace l'instrument racheté par des fonds propres de qualité égale ou supérieure et à des conditions viables en fonction de son revenu³⁴⁸; ou</p> <p>(ii) si elle démontre que la position de ses fonds propres est bien supérieure à son exigence minimale après exercice de l'option de rachat.</p>			
<p>6. L'investisseur ne doit pas avoir le droit de verser par anticipation de paiements programmés (coupon ou principal), sauf en cas de faillite et de liquidation.</p>			
<p>7. L'instrument ne peut pas comporter une clause liant sa rémunération au risque de crédit, c'est-à-dire que la rémunération de l'instrument ne peut être redéfinie périodiquement, en fonction intégralement ou partiellement, de la note de crédit de l'institution financière.</p>			

³⁴⁸ Les émissions de remplacement peuvent se faire en même temps que le rachat de l'instrument, mais non après celui-ci.

CRITÈRES D'ADMISSIBILITÉ	CARACTÉRISTIQUES RATTACHÉES À L'INSTRUMENT	JUSTIFICATIONS	DOCUMENTATION / RÉFÉRENCES À L'APPUI
<p>8. L'instrument ne peut avoir été acheté par l'institution financière, ni par une partie liée sur laquelle l'institution financière, exerce son contrôle ou une influence significative, et l'institution financière ne peut avoir financé directement ou indirectement l'achat de l'instrument.</p>			
<p>9. Si l'instrument n'est pas émis par une entité opérationnelle³⁴⁹ mais par une entité ayant le pouvoir juridique pour ce faire (p. ex. : par une structure <i>ad hoc</i>), le produit de l'émission doit être à la disposition immédiate et illimitée d'une entité opérationnelle ou de l'entité ayant le pouvoir juridique, de telle manière que soient respectés ou dépassés tous les autres critères d'admissibilité à la catégorie 2.</p>			

³⁴⁹ Une entité opérationnelle est une entité établie dans le but de faire affaire avec des clients afin de dégager du profit pour son propre compte.

CRITÈRES D'ADMISSIBILITÉ	CARACTÉRISTIQUES RATTACHÉES À L'INSTRUMENT	JUSTIFICATIONS	DOCUMENTATION / RÉFÉRENCES À L'APPUI
<p>Critère relatif aux fonds propres d'urgence en cas de non-viabilité</p> <p>10. Les modalités contractuelles de l'instrument doivent comporter une clause exigeant leur conversion intégrale et permanente en instrument des fonds propres de la catégorie 1a au point de non-viabilité conformément aux exigences relatives aux fonds propres d'urgence en cas de non-viabilité (FPUNV) de l'Autorité, tel qu'il est précisé à la section 2.5. Quand un instrument est émis par une structure <i>ad hoc</i> (SAH) conformément au critère 9 ci-dessus³⁵⁰, la conversion des instruments émis par la SAH à des investisseurs finaux doit faire écho à la conversion des fonds propres émis par l'institution financière à la SAH.</p>			

³⁵⁰ Critère d'admissibilité aux fonds propres de la catégorie 1B (Annexe 2-I (b))

Annexe 2-II Exemple de la prise en compte limitée à 15 % des éléments de la catégorie 1A (déductions liées à un seuil)

1. La présente annexe vise à préciser le calcul de la limite de 15 % sur les participations significatives dans les fonds propres de la catégorie 1A dans les institutions financières non consolidées (p. ex. : banques, les entités d'assurance et les autres institutions financières); les charges administratives liées aux créances hypothécaires et les actifs d'impôts futurs attribuables à des différences temporaires.

2. La comptabilisation de ces éléments est limitée à 15 % des fonds propres nets de la catégorie 1A, c'est-à-dire après toutes les déductions. Pour connaître le montant maximal des éléments pouvant être comptabilisés³⁵¹, l'institution doit multiplier le montant des fonds propres de la catégorie 1A (après toutes les déductions, y compris après déduction intégrale des éléments spécifiés) par 17,65 % (soit $15\% + \frac{10\%}{85\%} = 17,65\%$).

Illustrons cela par un exemple précis :

Prenons le cas d'une institution financière ayant un montant de 85 \$ (net de toutes déductions, y compris après déduction intégrale des éléments spécifiés) en fonds propres de la catégorie 1A. Le montant maximal des éléments spécifiés qui peut être pris en compte par cette dernière dans le calcul de ses fonds propres de la catégorie 1A correspond à $85 \$ \times 17,65\% = 15 \$$. Tout excédent en sus de 15 \$ doit être déduit des fonds propres de la catégorie 1A.

Si l'institution financière a des éléments spécifiés (à l'exception des montants déduits après l'application des limites de 10 % sur chaque élément) qui atteignent la limite de 15 %, les fonds propres de la catégorie 1A s'élèveront, après inclusion des éléments spécifiés, à $85 \$ + 15 \$ = 100 \$$. Le pourcentage des éléments spécifiés dans le total des fonds propres de la catégorie 1A serait alors de 15 %.

³⁵¹ Le montant qui sera effectivement pris en compte peut être inférieur à ce maximum, soit parce que la somme des trois éléments spécifiés est inférieure à la limite de 15 % fixée dans la présente annexe, soit en raison de l'application de la limite de 10 % à chaque élément.

Annexe 3-I Exigences de fonds propres applicables aux transactions échouées et aux transactions ne faisant pas appel à un système règlement-livraison (SRL)

Les exigences de fonds propres pour les transactions qui ont échouées et celles qui n'ont pas fait appel à un système de règlement-livraison énoncées dans cette annexe s'appliquent en sus (c'est-à-dire qu'elles ne remplacent pas) des exigences relatives aux transactions prévues dans la présente ligne directrice.

I. Principes fondamentaux

1. Les institutions devraient continuer à développer, mettre en œuvre et améliorer les systèmes de suivi de leurs expositions au risque de crédit résultant de transactions non réglées et échouées, afin de produire l'information de gestion leur permettant d'agir avec célérité, conformément aux paragraphes de la section 3.2 de la ligne directrice.
2. Les transactions réglées par le biais d'un système règlement-livraison (SRL)³⁵², donnant lieu à un échange simultané de liquidités contre des titres, exposent les institutions à un risque de perte sur la différence entre le montant du règlement convenu et la valeur de marché courante (l'exposition positive courante) de la transaction. Les transactions donnant lieu à paiement sans livraison des actifs correspondants (titres, devises ou produits de base) ou, à l'inverse, à la livraison des actifs sans paiement correspondant (transactions non SRL ou transactions libres) les exposent au risque de perte sur le montant total du paiement en espèces effectué ou des actifs livrés. Des exigences de fonds propres spécifiques sont définies pour ces deux types d'expositions.
3. Les exigences de fonds propres ci-dessous sont applicables à toutes les transactions sur titres, instruments de change et produits de base comportant le risque d'un retard dans le règlement ou la livraison, y compris aux transactions traitées par des chambres de compensation et contreparties centrales reconnues et faisant l'objet d'une évaluation journalière aux prix du marché et au sein de laquelle elles sont assujetties au paiement d'une marge de variation quotidienne, et qui, par ailleurs, ne sont pas équilibrées par une autre position³⁵³. Les mises et prises en pension, de même que le prêt sur titres et les emprunts qui n'ont pas été réglés sont exclus du traitement des fonds propres³⁵⁴.

³⁵² Aux fins de la ligne directrice, les transactions paiement contre paiement (PcP) sont incluses dans les transactions SRL.

³⁵³ Une valeur égale à zéro peut être attribuée à une exposition résultant d'opérations de paiement (p. ex., transferts de fonds) et d'autres transactions au comptant en instance avec une contrepartie centrale (p. ex., chambre de compensation) quand les expositions de la contrepartie centrale au risque de contrepartie envers tous ses participants sont entièrement couvertes par des sûretés sur une base quotidienne.

³⁵⁴ Toutes les mises et prises en pension, de même que les prêts et emprunts de titres, y compris ceux qui n'ont pas été réglés, sont assujettis au régime de l'Annexe 3-II ou aux sections portant sur l'atténuation du risque de crédit (chapitre 4 de la ligne directrice).

4. En cas de défaut général d'un système de paiement ou de compensation ou d'une contrepartie centrale, l'Autorité peut, à sa discrétion, lever les exigences de fonds propres jusqu'à ce que la situation soit rétablie.
5. La non-exécution d'un paiement ou d'une livraison par une contrepartie à une transaction ne constitue pas un défaut au titre du risque de crédit au sens de la présente ligne directrice.
6. Paragraphe retiré – destiné aux institutions qui ont recours à l'approche NI aux fins du risque de crédit

II. Exigences de fonds propres

7. Dans le cas des transactions SRL, si le paiement n'est pas effectué dans les cinq jours ouvrables suivant la date du règlement, les institutions doivent déterminer l'exigence de fonds propres en multipliant l'exposition positive courante résultant de la transaction par le coefficient adéquat, comme indiqué au Tableau 1.

TABLEAU 1

Nombre de jours ouvrables après la date de règlement convenue	Coefficient de pondération du risque
De 5 à 15	8 %
De 16 à 30	50 %
De 31 à 45	75 %
46 ou plus	100 %

Tableau 1

Une période de transition raisonnable peut être accordée aux institutions pour mettre à niveau leur système d'information afin d'être en mesure de déterminer le nombre de jours écoulés depuis la date de règlement convenue et de calculer l'exigence de fonds propres correspondante.

8. Dans le cas de transactions non SRL (par ex. : transactions libres), après le premier volet contractuel de paiement/livraison, l'institution ayant exécuté son obligation traite son exposition comme un prêt si elle n'a pas reçu le deuxième volet à la fin du même jour ouvrable³⁵⁵. Par conséquent, une institution utilisant

³⁵⁵ Si les dates de réception de deux volets de paiement sont les mêmes, compte tenu des différences de fuseaux horaires, on considère que lesdits paiements sont effectués le même jour. Par exemple, si une institution transfère des yens le jour X (heure normale du Japon) et reçoit le montant correspondant en dollars américains par le « Clearing House Interbank Payments System » (CHIPS) le jour X (heure normale de l'Est de l'Amérique du Nord), le règlement est considéré comme étant effectué à la même date d'évaluation.

l'approche standard applique les coefficients de pondération standards indiqués dans la ligne directrice. Cependant, l'institution peut choisir d'appliquer un coefficient de pondération uniforme de 100 % aux expositions non significatives, afin d'éviter la charge de travail occasionnée par une procédure complète d'évaluation de crédit. Si le deuxième volet n'est pas réglé dans les cinq jours ouvrables suivant la date contractuelle de règlement/livraison, l'institution ayant exécuté son obligation (premier volet) déduit de ses fonds propres l'intégralité du montant de la valeur transférée, augmenté des coûts de remplacement s'il y a lieu. Ce traitement reste applicable jusqu'au règlement effectif du deuxième volet.

Annexe 3-II Traitement du risque de contrepartie et de la compensation entre produits

1. La présente annexe définit la méthode permettant d'estimer le montant de l'exposition³⁵⁶ sur instruments comportant un risque de contrepartie (RC), soit celle de l'exposition courante.

I. Définitions et terminologie générale

2. Les termes et expressions utilisés dans la présente annexe sont définis ci-après :

A. Termes généraux

- le **risque de contrepartie (RC)** désigne le risque que la contrepartie à une transaction fasse défaut avant le règlement final des flux de trésorerie liés à la transaction. Si, au moment du défaut, les transactions ou le portefeuille de transactions avec la contrepartie ont une valeur économique positive, une perte économique est subie. Contrairement au risque de crédit encouru dans le cadre d'un prêt, où seule l'institution prêteuse est confrontée au risque de perte, le RC engendre une exposition bilatérale aux pertes : la valeur de marché de la transaction peut être positive ou négative pour l'une ou l'autre contrepartie de la transaction. La valeur de marché est incertaine et peut fluctuer avec le temps en fonction de l'évolution des facteurs sous-jacents au marché.
- Une **contrepartie centrale (CC)** est une chambre de compensation qui s'interpose entre les contreparties à des contrats négociés sur un ou plusieurs marchés financiers, devenant ainsi l'acheteur de tous les vendeurs et le vendeur de tous les acheteurs, assurant ainsi la performance future des contrats ouverts. La contrepartie centrale devient partie aux transactions avec les participants au marché par un mécanisme de novation, un système d'offre ouvert ou un dispositif analogue juridiquement contraignant. Aux fins de la ligne directrice, une contrepartie centrale est une institution financière.
- Une **contrepartie centrale éligible** est une entité détentrice d'un permis pour agir en qualité de CC (y incluant celles dont le permis a été accordé par le biais d'une exemption) et autorisée par une autorité de réglementation/surveillance compétente à opérer en cette qualité pour les produits offerts. L'autorisation est conditionnelle à ce que la CC ait une place d'affaires, et fasse l'objet d'un contrôle prudentiel, dans une juridiction où l'autorité de réglementation/surveillance compétente a mis en place une réglementation locale conforme aux « Principes pour les

³⁵⁶ Dans le présent document, l'expression « montant de l'exposition » est employée pour désigner la mesure de l'exposition dans la méthode standard de calcul du risque de crédit.

infrastructures de marchés financiers » formulés par le Comité sur les systèmes de paiement et de règlement (CSPR) et le l'Organisme international des commissions de valeurs (OICV), et où l'autorité de réglementation a indiqué publiquement qu'elle applique ces principes sur une base continue à la CC.

De façon générale et en vertu du second pilier, l'Autorité se réserve le droit d'exiger que les institutions financières sous sa juridiction détiennent des fonds propres supplémentaires en regard de leurs expositions aux CC. Cela pourrait être approprié lorsque, par exemple, une évaluation externe telle qu'un Programme d'évaluation du secteur financier du FMI (PESF) a révélé d'importantes défaillances au niveau de la CC ou de la réglementation qui lui est appliquée, et que la CC et/ou son autorité de réglementation n'ont pas publiquement apportés des correctifs aux défaillances identifiées.

Si une CC est établie dans une juridiction où il n'existe pas d'autorité de réglementation des CC appliquant les Principes pour les infrastructures de marchés financiers, l'Autorité pourrait déterminer elle-même si la CC répond à la définition.

En outre, pour qu'une CC soit considérée comme éligible, les dispositions prévues aux paragraphes 122 et 123 de la présente annexe, aux fins du calcul des exigences de fonds propres en regard des expositions sur les fonds de défaut, doivent être fournis ou calculés conformément au paragraphe 124 de l'annexe.

- Un **membre compensateur** est un membre d'une CC ou un participant direct à une CC qui est habilité à réaliser une transaction avec la CC, que ce soit pour son propre compte, à des fins de couverture, placement ou spéculation, ou encore, en qualité d'intermédiaire financier entre la CC et d'autres participants au marché³⁵⁷.
- Un **client** est une partie à une transaction avec une CC par l'entremise d'un membre compensateur intervenant en qualité d'intermédiaire financier ou garantissant à la CC la bonne exécution de la transaction.
- Le **dépôt de garantie initial** désigne les sûretés préfinancées livrées à la contrepartie centrale par un membre compensateur ou un client, en vue d'atténuer l'exposition potentielle future de la CC sur le membre compensateur résultant de l'éventuelle variation de valeur de ses transactions. Aux fins de la présente annexe, le dépôt de garantie

³⁵⁷ Aux fins de la présente annexe, lorsqu'une CC a institué des relations opérationnelles avec une seconde CC, cette dernière doit être assimilée à un membre compensateur de la première CC. Le fait que les sûretés fournies par la seconde CC à la première puissent être considérées comme des dépôts de garantie initiaux ou apports au fonds de défaut dépendra de la nature juridique des accords entre les deux CC. Les autorités de contrôle nationales devraient être consultées pour déterminer le traitement de ces dépôts de garantie initiaux et des contributions au fonds de défaut; elles devraient communiquer avec leurs homologues par le biais des « questions fréquemment posées » pour garantir la cohérence des traitements.

initial n'inclut pas les contributions à une CC au titre des accords de partage des pertes (c'est-à-dire dans le cas où une CC utilise le dépôt de garantie initial pour partager les pertes entre membres compensateurs, celui-ci sera assimilé à une exposition sur le fonds de défaut).

- La **marge de variation** désigne les sûretés préfinancées livrées à une CC par un membre compensateur ou un client, sur une base quotidienne ou intrajournalière, et déterminée à partir de l'évolution des prix de leurs transactions.
- Les **expositions de transaction**³⁵⁸ qui se retrouvent à la section IX de la présente annexe, comprennent les expositions courantes³⁵⁹ et potentielles d'un membre compensateur ou d'un client à une CC découlant d'opérations sur dérivés de gré à gré, d'opérations sur dérivés négociés sur les marchés organisés ou de mises/prises en pension de titres, ainsi que le dépôt de garantie initial.
- Le **fonds de défaut (« default funds »)** désignés également par dépôts de compensation ou de contributions au fonds de garantie (ou toute autre appellation), sont des contributions, préfinancées ou non, des membres compensateurs pour le financement d'ententes de partage de pertes d'une CC. Ces contributions sont reconnues comme fonds de défaut sur la base du contenu de ses ententes de partage de pertes et non de la description qu'en donne la CC.
- Une **opération de compensation** désigne le volet de la transaction entre le membre compensateur et la CC lorsque le membre compensateur agit pour le compte d'un client (c'est-à-dire lorsque le membre compensateur traite la transaction d'un client par compensation ou novation).

B. Types de transaction

- Une **transaction à règlement différé** est une transaction par laquelle une contrepartie s'engage à livrer un titre, un produit de base ou un certain montant de devises contre des liquidités, d'autres instruments financiers ou produits de base, ou vice versa, à une date de règlement ou de livraison prévue au contrat et qui dépasse le moindre de la norme du marché pour ce type de transaction et les cinq jours ouvrables après la date à laquelle l'institution a conclu la transaction.

³⁵⁸ Expositions courantes et potentielles provenant tant des portefeuilles bancaires que des portefeuilles de négociation de l'institution.

³⁵⁹ Aux fins de cette définition, l'exposition courante d'un membre compensateur comprend la marge de variation due au membre compensateur, mais non encore reçue.

- Une **opération de financement par titres (OFT)** est une transaction prenant notamment la forme, par exemple, de mise/prise en pension, prêt/emprunt de titres et prêt sur marge dont la valeur dépend des cours de marché et qui est souvent assujettie à un accord de marge.
 - Un **prêt garanti par des titres avec appel de marge (prêt sur marge)** est une transaction par laquelle une institution octroie un crédit lié à l'achat, la vente, le portage ou la négociation de titres. Il se distingue des autres prêts assortis de sûretés constituées de titres. En règle générale, dans le cadre de ce type de transactions, les titres remis comme sûreté ont une valeur supérieure au montant du prêt.
- C. Ensemble de compensation, ensemble de couverture et termes connexes**
- Un **ensemble de compensation** est un groupe de transactions conclues avec une même contrepartie, qui font l'objet d'un accord de compensation bilatéral exécutoire assuré et dont la compensation est reconnue aux fins du calcul des fonds propres réglementaires par : les dispositions des paragraphes 96(i) à 96(v) de la présente annexe; les sections de la ligne directrice relatives aux techniques d'atténuation du risque de crédit; ou les règles sur la compensation entre produits énoncées dans la présente annexe. Toute transaction qui ne fait pas l'objet d'un accord de compensation bilatéral exécutoire assuré et reconnu aux fins du calcul des fonds propres réglementaires devrait être considérée, aux fins des présentes règles, comme constituant un ensemble de compensation à elle seule.
 - Une **position à risque** est un montant attribué à une transaction dans le cadre de la méthode standard de mesure du RC (précisée dans la présente annexe) en application d'un algorithme défini par les autorités prudentielles.
 - Un **ensemble de couverture** est un groupe de positions à risque résultant des transactions qui relèvent d'un même ensemble de compensation, et dont seul le solde est retenu pour calculer le montant de l'exposition dans le cadre de la méthode standard de mesure du RC.
 - Un **accord de marge** est un accord contractuel (conclu séparément ou intégré dans un contrat) en vertu duquel une partie A doit fournir une sûreté à sa contrepartie B lorsque le risque de position de B sur A dépasse un certain montant.
 - Un **seuil d'appel de marge** est le montant le plus élevé d'une exposition non réglée jusqu'à ce qu'une partie obtienne le droit d'obtenir une (nouvelle) sûreté.

- La **période de marge à risque** est le laps de temps qui s'écoule entre le dernier échange de sûretés couvrant un ensemble de compensation de transactions avec une contrepartie en défaut et le moment où cette contrepartie fait l'objet d'une déchéance du terme et où le risque de marché résultant de la nouvelle position reçoit une nouvelle couverture.
- La **compensation entre produits** est le regroupement, dans un même ensemble de compensation, de transactions portant sur des catégories de produits différentes, conformément aux règles de compensation entre produits énoncées dans la présente annexe.
- La **valeur de marché courante (VMC)** est la valeur de marché nette du portefeuille de transactions d'un ensemble de compensation avec une contrepartie. Les valeurs de marché positives et négatives sont prises en compte dans le calcul de la VMC.

D. Distributions

- La **distribution des valeurs de marché** est la prévision de la probabilité de distribution des valeurs de marché nettes des transactions relevant d'un ensemble de compensation à une date future donnée (horizon de prévision), sur la base de la valeur de marché de ces transactions observée jusqu'au moment de l'estimation.
- La **distribution des expositions** est la prévision de la probabilité de distribution des valeurs de marché calculée en fixant à zéro les cas prévus de valeurs de marché nettes négatives (en partant du principe qu'au moment où l'institution doit de l'argent à la contrepartie, elle n'a pas de risque de position envers cette dernière).
- La **distribution dans l'hypothèse de neutralité du risque** est la distribution des valeurs de marché ou des expositions sur une période future, calculée sur la base de valeurs de marché implicites, telles que volatilités implicites.
- La **distribution effective** est la distribution des valeurs de marché ou des expositions sur une période future, calculée sur la base de valeurs historiques ou réalisées, telles que volatilités mesurées à partir des variations passées des prix, cours ou taux.

E. Mesure des expositions et ajustements

- L'**exposition courante** est la valeur de marché – si elle est positive – d'une transaction ou d'un portefeuille de transactions relevant d'un ensemble de compensation qui serait perdue en cas de défaut de la contrepartie, dans l'hypothèse d'une absence totale de recouvrement en cas de faillite. (Si la valeur de marché est négative, l'exposition

courante est égale à zéro.) L'exposition courante est souvent également appelée coût de remplacement.

- **L'exposition maximale** est un pourcentage élevé (généralement 95 % ou 99 %) de la distribution des expositions à toute date future avant la date d'échéance de la transaction la plus longue de l'ensemble de compensation. Une valeur de l'exposition maximale est généralement calculée pour plusieurs dates antérieures à l'échéance la plus éloignée des transactions de l'ensemble de compensation.
- **L'exposition attendue** est la distribution moyenne des expositions à toute date future jusqu'à l'échéance de la transaction la plus longue de l'ensemble de compensation. La valeur de l'exposition attendue est généralement calculée pour un grand nombre de dates futures antérieures à l'échéance la plus éloignée des transactions de l'ensemble de compensation.
- **L'exposition attendue effective** à une date précise est l'exposition maximale attendue à cette date ou à toute date antérieure. Elle peut également se définir, pour une date donnée, comme étant la plus élevée des deux valeurs suivantes : l'exposition attendue à cette date ou l'exposition effective à la date antérieure. En pratique, l'exposition attendue effective est l'exposition attendue réputée non régressive dans le temps.
- **L'exposition positive attendue (EPA)** est la moyenne pondérée dans le temps des expositions attendues, les coefficients de pondération étant proportionnels à la durée de chaque exposition attendue par rapport à la période totale. Aux fins des exigences minimales de fonds propres, la moyenne est calculée sur la première année, ou, si l'échéance de tous les contrats de l'ensemble de compensation est inférieure à un an, sur la durée de vie du contrat dont l'échéance est la plus longue au sein de cet ensemble.
- **L'exposition positive attendue effective (EPA effective)** est la moyenne pondérée dans le temps des expositions attendues effectives sur la première année, ou, si l'échéance de tous les contrats de l'ensemble de compensation est inférieure à un an, sur la durée de vie du contrat dont l'échéance est la plus longue au sein de cet ensemble; les coefficients de pondération sont proportionnels à la durée de chaque exposition attendue par rapport à la période totale.
- **L'ajustement de l'évaluation de crédit** est l'ajustement de l'évaluation, au cours moyen du marché, du portefeuille des transactions avec une contrepartie. Cet ajustement tient compte de la valeur de marché du risque de crédit imputable à toute non-exécution des accords contractuels conclus avec une contrepartie. Il peut considérer soit la valeur de marché du risque de crédit de la

contrepartie, soit celle du risque de crédit à la fois de l'institution et de la contrepartie.

- **L'ajustement unilatéral de l'évaluation de crédit** est l'ajustement de l'évaluation de crédit qui tient compte de la valeur de marché du risque de crédit que représente la contrepartie pour l'institution, mais non de celle du risque de crédit que représente l'institution pour la contrepartie.
- **L'ajustement de l'évaluation de débit** est l'ajustement de l'évaluation qui tient compte de la valeur de marché du risque de crédit que représente l'institution pour la contrepartie (c'est-à-dire des changements dans le risque de crédit de l'institution), mais non celle du risque de crédit que représente la contrepartie pour l'institution.

F. Risques liés au risque de contrepartie

- Le **risque de renouvellement** représente le montant duquel l'exposition positive attendue est sous-estimée lorsqu'il est prévu que des transactions futures avec une contrepartie soient renouvelées en permanence, mais que l'exposition supplémentaire résultant de ces transactions futures n'est pas prise en compte dans le calcul de l'exposition positive attendue.
- Le **risque général de corrélation défavorable** résulte d'une corrélation positive entre la probabilité de défaut des contreparties et les facteurs généraux de risques de marché.
- Le **risque spécifique de corrélation défavorable** résulte d'une corrélation positive entre l'exposition envers une contrepartie donnée et la probabilité de défaut de cette contrepartie, en raison de la nature des transactions conclues avec elle.

II. Champ d'application

3. La méthode exposée dans la présente annexe, pour calculer le montant de l'exposition au risque de crédit selon l'approche standard s'applique aux OFT et aux dérivés de gré à gré.
4. Ces instruments présentent généralement les caractéristiques suivantes :
 - les transactions engendrent une exposition courante ou une valeur de marché;
 - les transactions possèdent une valeur de marché future aléatoire, fondée sur des variables de marché;

- les transactions prévoient l'échange d'un paiement contre un autre paiement, ou l'échange d'un instrument financier (y compris produits de base) contre un paiement;
 - les transactions sont effectuées avec une contrepartie identifiée, vis-à-vis de laquelle une probabilité de défaut spécifique peut être calculée³⁶⁰;
5. Les transactions considérées peuvent souvent présenter d'autres caractéristiques;
- il est possible, et parfois usuel, d'associer ces transactions à des sûretés pour atténuer le risque;
 - les transactions peuvent avoir comme objectif principal d'assurer un financement à court terme, dans la mesure où elles portent essentiellement sur l'échange d'un actif contre un autre (liquidités ou titres) sur une période relativement courte, généralement à des fins commerciales de financement. Les deux volets des transactions ne résultent pas de décisions isolées, mais forment un tout indivisible qui sert un objectif déterminé;
 - les transactions peuvent faire l'objet de compensation pour atténuer le risque;
 - les positions sont réévaluées fréquemment (le plus souvent, sur une base journalière), en fonction des variables du marché;
 - des appels de marge peuvent être pratiqués;
6. Abrogé
- 6 i) Les expositions sur les CC résultant d'opérations sur dérivés de gré à gré, d'opérations sur dérivés négociés sur les marchés organisés et de mises/prises en pension de titres font l'objet du traitement du risque de contrepartie décrit aux paragraphes 106 à 127 de la présente annexe. Les expositions découlant du règlement des transactions en liquidités (titres de propriété, titres à revenu fixe, opérations de change au comptant, contrats sur produits de base au comptant) ne font pas l'objet de ce traitement. Le règlement de transactions en liquidités continue d'être soumis au traitement décrit à l'annexe 3-I.
- 6 ii) Quand le volet membre compensateur-client d'une opération sur dérivés négociés sur des marchés organisés relève d'un accord bilatéral, l'institution financière cliente et le membre compensateur doivent capitaliser cette transaction comme s'il s'agissait d'une opération sur dérivés de gré à gré.

³⁶⁰ Les transactions pour lesquelles la probabilité de défaut est calculée sur une base collective ne sont pas incluses dans le traitement du RC exposé ici.

7. Selon la méthode décrite dans la présente annexe, lorsqu'une institution achète un dérivé de crédit pour protéger une exposition du portefeuille bancaire ou une exposition au RC, elle détermine les exigences de fonds propres correspondant à l'exposition couverte sur la base des critères et des règles générales de reconnaissance des dérivés de crédit, à savoir l'approche par substitution ou le traitement du double défaut, le cas échéant. Lorsque cette approche ou ce traitement s'applique, le montant de l'exposition au RC sur de tels instruments est nul.
8. Le montant de l'exposition au RC est de zéro pour les contrats dérivés sur défaut du portefeuille bancaire qui ont été vendus, lorsqu'ils sont traités, dans le cadre de la ligne directrice, comme une garantie fournie par l'institution et qu'ils font l'objet d'une exigence de fonds propres au titre du risque de crédit couvrant la totalité du montant notionnel.
9. Selon la méthode décrite dans la présente annexe, le montant de l'exposition envers une contrepartie donnée est égal à la somme des montants des expositions calculées pour chaque ensemble de compensation avec cette contrepartie.
10. à 19. Paragraphes retirés – règles de compensation entre produits destinés aux institutions autorisés par l'Autorité à évaluer leurs expositions au risque de contrepartie à l'aide de la méthode des modèles internes
20. à 68. Paragraphes retirés – destinés aux institutions autorisées à utiliser la méthode des modèles internes pour calculer l'exposition aux fins des fonds propres réglementaires.
69. à 90. Paragraphes retirés – destinés aux institutions autorisées à utiliser la méthode standard pour calculer l'exposition aux fins des fonds propres réglementaires.

III. Méthode de l'exposition courante

91. Les institutions qui ne sont pas autorisées à utiliser la méthode des modèles internes peuvent avoir recours à la méthode de l'exposition courante, telle qu'elle est exposée aux paragraphes 186, 187 (sous-section 4.1.3). La méthode de l'exposition courante ne peut être appliquée qu'aux instruments dérivés de gré à gré; les OFT sont soumises aux traitements précisés aux paragraphes 109 à 210 inclusivement du chapitre 4 de la ligne directrice.
92. (Supprimé)
- 92(i). Selon la méthode de l'exposition courante, les institutions doivent calculer le coût de remplacement courant en évaluant les contrats aux prix du marché, ce qui permet d'appréhender le risque existant à la date de calcul sans avoir à procéder à une estimation, puis d'ajouter un élément (la « majoration ») destiné à refléter le risque potentiel futur sur la durée de vie résiduelle du contrat. Il a été convenu que, pour calculer l'équivalent risque de crédit de ces instruments

dans le cadre de cette méthode, chaque institution additionne les deux composantes suivantes :

- le coût de remplacement total (obtenu par évaluation aux prix du marché) de tous ses contrats à valeur positive;
- un montant correspondant au risque de crédit potentiel futur, calculé en pourcentage du total du principal notionnel inscrit dans ses livres, en fonction de l'échéance résiduelle et de la nature du contrat.

TABLEAU 1

Échéance résiduelle – portefeuilles bancaires et de négociation	Types de contrat				
	Taux d'intérêt	Devises et l'or	Actions	Métaux précieux (sauf l'or)	Autres produits de base
≤ 1 an	0,0 %	1,0 %	6,0 %	7,0 %	10,0 %
> 1 an et ≤ 5 ans	0,5 %	5,0 %	8,0 %	7,0 %	12,0 %
> 5 ans	1,5 %	7,5 %	10,0 %	8,0 %	15,0 %

Dérivés de crédit	Portefeuille de négociation	Portefeuille bancaire - protection vendue
Dérivé de crédit sur une même contrepartie éligible	5,0 %	La méthode du risque courant n'est pas applicable. Traité comme un substitut direct de crédit - 100 % de la valeur nominale
Dérivé de crédit sur une même contrepartie non éligible	10,0 %	La méthode du risque courant n'est pas applicable. Traité comme un substitut direct de crédit - 100 % de la valeur nominale

Remarques :

1. Pour les contrats prévoyant plusieurs échanges successifs de principal, les facteurs sont à multiplier par le nombre de paiements prévus au contrat et restant dus.
2. Pour les contrats définis de façon que les positions soient apurées aux dates de paiement déterminées et dont les termes sont révisés à ces dates de manière que leur valeur de marché soit ramenée à zéro, l'échéance résiduelle est égale à la durée restant à courir jusqu'à la date du paiement suivant. Pour les contrats

sur taux d'intérêt à échéance résiduelle supérieure à un an satisfaisant aux conditions ci-dessus, le facteur de majoration est assujéti à un plancher de 0,5 %.

3. Les contrats à terme, *swaps*, options achetées et autres contrats dérivés semblables n'entrant pas expressément dans l'une des colonnes du tableau sont à assimiler aux instruments sur autres produits de base.
 4. En ce qui concerne les *swaps* taux variable contre taux variable dans une monnaie unique, il ne sera calculé aucune position pour risque de crédit potentiel futur, l'équivalent risque de crédit étant évalué uniquement sur la base de la valeur de marché.
- 92(ii). L'Autorité veille à ce que les majorations soient calculées par rapport aux montants effectifs plutôt que sur les montants notionnels apparents. Lorsque le montant notionnel déclaré se trouve rehaussé (par ex. : par effet de levier) par la structure de la transaction, les institutions doivent déterminer le risque potentiel futur en fonction du notionnel effectif.
93. Les institutions peuvent bénéficier d'un allégement des exigences de fonds propres pour tenir compte des sûretés, tel qu'indiqué au paragraphe 146 (sous-section 4.1.3). La méthodologie suivie pour la reconnaissance des sûretés éligibles est semblable à celle prévue dans le cadre du risque de crédit.
 94. Paragraphe retiré - Dispositions relatives au risque de marché.
 95. Pour calculer les exigences de fonds propres relatives aux expositions couvertes du portefeuille bancaire, la méthode prévue par la ligne directrice concernant les dérivés de crédit s'applique aux instruments dérivés de crédit éligibles.
 96. Paragraphe retiré - Dispositions relatives au risque de marché.

Compensation bilatérale

- 96(i). Un examen approfondi des effets de la compensation bilatérale, c'est-à-dire de la pondération en termes nets plutôt que bruts des créances avec une même contrepartie née d'une gamme complète de contrats à terme, *swaps*, options et instruments dérivés similaires³⁶¹. Si l'administrateur judiciaire (liquidateur) d'une contrepartie qui a fait défaut possède (ou peut exercer) le droit de dissocier les contrats ayant fait l'objet d'une compensation et d'exiger l'exécution des contrats favorables à la partie défaillante tout en se dégageant des contrats défavorables, le Comité de Bâle redoute qu'il n'en résulte aucune réduction du risque de contrepartie.

³⁶¹ La compensation de positions, destinée à réduire les coûts opérationnels des règlements quotidiens, n'est pas admise dans la présente ligne directrice, les paiements bruts de la contrepartie n'étant en aucune manière affectés.

96(ii). Par conséquent, il a été convenu ce qui suit, aux fins de l'adéquation des fonds propres :

- a) les institutions sont autorisées à compenser des transactions soumises à novation, en vertu de laquelle toute obligation d'une institution envers sa contrepartie de livrer une monnaie précisée à une date de valeur déterminée est automatiquement intégrée à l'ensemble des autres obligations pour la même monnaie et la même date de valeur, un montant unique se substituant de plein droit aux obligations brutes antérieures;
- b) les institutions peuvent également compenser des transactions soumises à une forme juridiquement valable de compensation bilatérale non couverte par a), en particulier d'autres formes de novation;
- c) dans les cas a) et b), l'institution devra démontrer à l'Autorité qu'elle possède³⁶² :
 - i) un contrat ou accord de compensation avec la contrepartie engendrant une obligation juridique unique et couvrant l'ensemble des transactions, de façon que l'institution ait un droit de recevoir ou une obligation de payer uniquement le total net des valeurs de marché positives et négatives de toutes les transactions concernées en cas de défaut de paiement de la contrepartie pour l'une des causes suivantes : défaut, faillite, liquidation ou circonstances semblables;
 - ii) des opinions juridiques écrites et fondées indiquant que, en cas de contestation en droit, les autorités judiciaires et administratives concernées décideront que la position de l'institution correspond à ce total net aux termes de :
 - la législation en vigueur dans le pays où la contrepartie est établie et, si une succursale étrangère d'une contrepartie est impliquée, la législation du pays où la succursale est implantée;
 - la loi qui régit les diverses transactions; et
 - la loi qui régit tout contrat ou accord requis pour effectuer la compensation.

L'Autorité, si nécessaire après consultation des autres responsables prudeniels intéressés, doit être convaincue que la compensation

³⁶² Dans les cas où un accord tel que décrit sous 96(ii) a) a été agréé avant juillet 1994, l'Autorité détermine si des démarches supplémentaires sont nécessaires pour démontrer que l'accord est conforme aux exigences formulées ici.

est juridiquement valable selon chacune des législations concernées³⁶³.

- iii) les procédures requises pour permettre un réexamen des caractéristiques juridiques des dispositifs de compensation en fonction des modifications éventuelles des législations applicables.

96(iii). Les contrats de compensation contenant des clauses d'exception d'inexécution ne peuvent être pris en considération aux fins du calcul des normes de fonds propres en application de la ligne directrice. Une clause d'exception d'inexécution est une disposition qui permet à un contractant non défaillant de n'effectuer que des paiements limités, voire aucun paiement, à la masse de la contrepartie défaillante, même si cette dernière est créditrice nette.

96(iv). Pour les institutions utilisant la méthode d'évaluation du risque courant, le risque de crédit afférent aux transactions à terme faisant l'objet d'une compensation bilatérale est calculé comme la somme des éléments suivants : le coût de remplacement net aux prix du marché, s'il est positif, plus une majoration calculée sur la base du nominal sous-jacent. La majoration applicable aux transactions compensées (M_{nette}) est égale à la moyenne pondérée de la majoration brute (M_{brute})³⁶⁴ et de la majoration brute corrigée du ratio coût de remplacement courant net/coût de remplacement courant brut (RNB). Le calcul se résume par la formule suivante :

$$M_{nette} = 0,4 \times M_{brute} + 0,6 \times RNB \times M_{brute}$$

où

RNB = ratio coût de remplacement net/coût de remplacement brut pour les transactions soumises à un accord de compensation juridiquement valable³⁶⁵.

96(v). Le barème des majorations brutes à appliquer dans cette formule est celui qui est utilisé pour les contrats non compensés, tel qu'indiqué aux paragraphes 91 à 95 de la présente annexe. Le Comité de Bâle tient à jour ce barème pour s'assurer de son caractère approprié. Pour la détermination du risque de crédit

³⁶³ De la sorte, si l'une des autorités de surveillance a des doutes sur la validité juridique de la compensation selon sa législation, le contrat ou accord de compensation ne satisfait pas à cette condition et aucune des contreparties ne pourra en bénéficier aux fins du contrôle prudentiel.

³⁶⁴ M_{brute} est égale à la somme des diverses majorations (calculées en multipliant le montant de principal notionnel par les facteurs de majoration appropriés tels qu'ils sont définis au paragraphe 92(i) de la présente annexe) correspondant à toutes les transactions assujetties à des accords de compensation juridiquement valables conclues avec une même contrepartie.

³⁶⁵ L'Autorité peut laisser à chaque institution le choix du calcul du ratio RNB soit contrepartie par contrepartie, soit sur une base agrégée pour toutes les transactions assujetties à des accords de compensation juridiquement valables. La méthode choisie par l'institution doit être alors utilisée de manière constante. Dans le cadre de l'agrégation, les positions courantes nettes de signe négatif envers une contrepartie ne peuvent pas servir à compenser les positions courantes nettes de signe positif envers une autre : pour chaque contrepartie, la position courante nette prise en compte pour le calcul du ratio RNB est soit le coût de remplacement net, soit zéro, la valeur la plus élevée étant retenue. Il convient de noter que, dans l'approche par agrégation, le ratio RNB s'applique séparément à chaque accord de compensation juridiquement valable, de sorte que l'équivalent risque de crédit puisse être placé dans la catégorie de pondération de risque appropriée en fonction de la contrepartie.

potentiel futur à l'égard d'une contrepartie dans le cadre de transactions compensées, s'agissant de contrats de change à terme et autres contrats semblables dans lesquels le nominal correspond à des flux de trésorerie, le nominal total se définit comme les entrées nettes de fonds attendues, pour chaque date de valeur, dans chaque monnaie. En effet, la compensation de contrats dans la même monnaie venant à échéance à la même date se traduira par un risque de crédit potentiel futur et un risque courant plus faible.

Pondération des risques

96(vi). Lorsque l'institution a calculé l'équivalent risque de crédit, elle doit le pondérer selon la catégorie à laquelle appartient la contrepartie, comme dans le cadre de la ligne directrice, en appliquant, le cas échéant, les coefficients de pondération plus favorables aux expositions protégées par des garanties et sûretés éligibles. Le Comité de Bâle demeurera très attentif à la qualité des participants sur ces marchés et se réserve le droit de relever les pondérations si la note moyenne de crédit se détériore ou si l'on enregistre une augmentation des pertes.

Paragraphes 97 à 105 retirés puisque applicables au risque de marché

Note de l'Autorité

Tel que mentionné dans la ligne directrice aux paragraphes 97, les exigences de fonds propres pour l'AEC devraient être en vigueur à partir du 1^{er} janvier 2013. Toutefois, afin que la mise en œuvre de ces dispositions soit harmonisée au niveau national et international, celle-ci prendra effet progressivement de 2014 à 2019, et les entités touchées devront choisir l'une des deux méthodes de calcul présentées ci-dessous.

L'Autorité tient à souligner également que, bien que la couverture du risque de marché n'entre pas dans le calcul de l'exigence de fonds propres pour l'AEC, les instruments de couverture du risque de marché qui servent à atténuer le risque de l'AEC, et qui sont gérés comme tels, n'occasionnent aucune exigence de fonds propres pour risque de marché.

Ainsi, l'entité doit calculer les actifs pondérés des risques (APR) pour AEC selon l'une des deux options suivantes afin d'établir ses ratios des fonds propres de la catégorie 1a, de la catégorie 1 et du total des fonds propres, entre le 1^{er} janvier 2014 et le 31 décembre 2018.

Option 1 :

$$\text{Ratio de FP de la catégorie 1a} = \frac{\text{Fonds propres de la catégorie 1A}}{\text{APR pour les fonds propres de la catégorie 1A}}$$

$$\text{Ratio de FP de la catégorie 1} = \frac{\text{Fonds propres de la catégorie 1}}{\text{APR pour les fonds propres de la catégorie 1}}$$

$$\text{Ratio du total des FP} = \frac{\text{Total des Fonds propres}}{\text{APR pour total des fonds propres}}$$

où :

$$\begin{aligned}
 & \text{APR pour FP de la catégorie 1a} = \\
 & \text{APR (hors AEC)} + \text{APR(AEC)} * \text{Facteur scalaire des FP de catégorie 1a} \\
 & \text{APR pour FP de la catégorie} \\
 & \quad = \text{APR (hors AEC)} + \text{APR(AEC)} * \text{Facteur scalaire des FP de catégorie 1}
 \end{aligned}$$

$$\text{APR pour total des FP} = \text{APR (hors AEC)} + \text{APR(AEC)} * \text{Facteur scalaire du total des FP}$$

Les facteurs scalaires des trois catégories de fonds propres varieront d'une année à l'autre et sont présentés dans le tableau ci-dessous.

	2014	2015	2016	2017	2018	2019
FP catégorie 1a	0,57	0,64	0,64	0,72	0,80	1,00
FP catégorie 1	0,65	0,71	0,71	0,77	0,83	1,00
Total des FP	0,77	0,77	0,77	0,81	0,86	1,00

Après 2019, le facteur scalaire sera de 1,00 (c'est à dire que les règles de la Ligne directrice ne changeront plus).

Option 2 :

$$\text{Ratio de FP de la catégorie 1a} = \frac{\text{Fonds propres de la catégorie 1a}}{\text{APR pour total des fonds propres}}$$

$$\text{Ratio de FP de la catégorie 1} = \frac{\text{Fonds propres de la catégorie 1}}{\text{APR pour total des fonds propres}}$$

$$\text{Ratio du total des FP} = \frac{\text{Total des Fonds propres}}{\text{APR pour total des fonds propres}}$$

où :

$$\text{APR pour total des FP} = \text{APR (hors AEC)} + \text{APR(AEC)} * \text{Facteur scalaire du total des FP}$$

IV. Contreparties centrales

Note de l'Autorité

Le comité de Bâle a publié en avril 2014 un document intitulé *Capital requirement for bank exposures to central counterparties*. Les dispositions contenues dans les paragraphes de ce document auront pour effet la suppression de cette section et son remplacement par les nouvelles dispositions. Étant donné la date d'entrée en vigueur (prévue pour le 1^{er} janvier 2017) de ce document, l'Autorité n'a pas intégré les dans la présente révisions les modifications proposées.

106. Il incombe à l'institution financière de constituer des fonds propres suffisants pour couvrir ses expositions envers une CC, que celle-ci soit éligible ou non. En vertu du second pilier (chapitre 8 de la Ligne directrice), il appartient à l'institution financière d'estimer s'il conviendrait qu'elle détienne des fonds propres au-delà des exigences minimales quand, par exemple, i) ses relations avec une CC donnent lieu à des expositions plus risquées ou ii) lorsque, dans le cadre de ses opérations avec une CC, elle n'a pas la certitude que celle-ci satisfait aux critères d'éligibilité.
107. Dans les cas où elle agit en tant que membre compensateur, l'institution financière doit évaluer, au moyen d'analyses par scénarios et de simulations de crise appropriés, si le niveau des fonds propres détenus en regard de ses expositions sur la CC couvre convenablement les risques inhérents à ces transactions. Cette évaluation inclut les expositions potentielles futures ou les expositions conditionnelles résultant d'un appel futur de contributions au fonds de défaut et/ou d'engagements subsidiaires à assumer ou remplacer les opérations de compensation des clients d'un autre membre compensateur, au cas où ce dernier serait défaillant ou deviendrait insolvable.
108. L'institution financière doit surveiller toutes ses expositions sur les CC, y compris les expositions résultant de transactions effectuées par l'intermédiaire d'une CC, et les expositions résultant d'obligations liées à l'adhésion à la CC, telles les contributions au fonds de défaut; ces expositions doivent être communiquées régulièrement à la haute direction et au conseil d'administration.
109. Lorsqu'une institution financière réalise des opérations avec une CC éligible telle que définie à la présente annexe (Section I, A. Termes généraux), les paragraphes 110 à 125 s'appliquent. S'il s'agit d'une CC non éligible, seuls les paragraphes 126 et 127 s'appliquent. Pendant les trois mois qui suivent la date à laquelle une contrepartie centrale n'est plus une CC éligible, à moins d'exigence contraire de la part d'une autorité de contrôle nationale, les transactions réalisées avec cette CC « auparavant » éligible peuvent continuer d'être couvertes par un niveau de fonds propres correspondant à celui d'une CC éligible. Après ce délai, les expositions de l'institution financière à une telle CC devront être couvertes par des fonds propres conformément aux paragraphes 126 et 127 de la présente annexe.

Expositions sur les contreparties centrales éligibles

Expositions de transaction

Expositions des membres compensateurs aux CC

110. Lorsqu'une institution financière agit pour son propre compte en tant que membre compensateur d'une CC, une pondération des risques de 2 % doit être appliquée à l'exposition de transaction de l'institution financière à la CC au titre des opérations sur dérivés de gré à gré, des opérations sur dérivés négociés sur les marchés organisés et des mises/prises en pensions de titres. Lorsque le

membre compensateur offre des services de compensation à des clients, la pondération de risque de 2 % s'applique aussi à son exposition de transaction à la CC résultant d'une obligation de rembourser au client toute perte qui serait subie en raison d'une variation de la valeur de ses transactions en cas de défaut de la CC.

111. Le montant de cette exposition de transaction doit être calculé conformément à la présente annexe, en utilisant la méthode des modèles internes (MMI)³⁶⁶, la méthode de l'exposition courante ou la méthode standard, si l'institution financière utilise une de ces méthodes dans le cours normal de ses activités aux expositions de cette nature ou conformément au chapitre 4 de concert avec les techniques d'atténuation du risque de crédit précisées dans la ligne directrice pour les transactions garanties³⁶⁷.

Lorsque la méthode de l'exposition retenue le permet, le dépôt de marge peut être pris en compte.

Dans le cas des institutions financières qui utilisent la méthode MMI, la valeur minimale de 20 jours pour la période de marge à risque, telle que définie à la première puce du paragraphe 41(i), ne s'applique pas, à condition que l'ensemble de compensation ne comporte pas de sûreté illiquide ou de transactions exotiques, et qu'il n'y ait pas de transaction sujette à litige. Il s'agit ici du calcul des expositions en vertu de la méthode MMI, ou de la méthode MMI simplifiée décrite au paragraphe 41, ainsi qu'à l'égard des périodes de conservation utilisées dans le calcul de l'exposition des transactions assimilables aux pensions (paragraphe 147 et 181).

112. Lorsqu'en vertu de la loi, un règlement est exécutoire sur une base nette lors d'un défaut et ce, sans égard au fait que la contrepartie soit insolvable ou en faillite, le coût de remplacement total de l'ensemble des contrats permettant de déterminer l'exposition de la transaction peut être assimilé au coût de remplacement net si les ensembles de compensation de liquidation applicables satisfont aux conditions énoncées aux paragraphes suivants³⁶⁸ :

- paragraphes 173 et s'il y a lieu, 174 de la section 4.3 de la Ligne directrice dans le cas des transactions assimilables à des pensions;
- paragraphes 96(i) à 96 (iii) de la présente annexe, dans le cas des transactions dérivées;
- paragraphes 10 à 19 de la présente annexe, dans le cas de la compensation multiproduit.

³⁶⁶ Les modifications à la méthode MMI apportées par Bâle III s'appliquent aussi dans ce cas.

³⁶⁷ Voir plus précisément les sous-sections 4.1.3 et 4.2.1 de la ligne directrice pour les dérivés gré à gré et les décotes de contrôle standard ou les estimations des décotes, respectivement. Pour les mises/prises en pension de titres, voir le paragraphe 178 de la sous-section 4.2.4.

³⁶⁸ Aux fins de la présente section portant sur les contreparties centrales, le traitement de la compensation s'applique également aux dérivés négociés sur les marchés organisés.

Lorsque les règles exposées dans ces paragraphes comportent le terme « accord-cadre de compensation », ce terme doit être considéré comme incluant tout « accord de compensation » qui confère des droits de compensation juridiquement valides³⁶⁹. Si l'institution financière ne peut démontrer que l'accord de compensation satisfait à ces règles, chaque transaction est considérée comme un ensemble de compensation pour le calcul de l'exposition de transaction.

Expositions des membres compensateurs aux clients

113. Le membre compensateur doit toujours prévoir une réserve des fonds propres suffisantes pour couvrir son exposition (dont l'exposition potentielle au risque d'ajustement de valorisation sur actifs – risque AEC) aux clients comme s'il s'agissait de transactions bilatérales, qu'il garantisse la transaction ou agisse en qualité d'intermédiaire entre le client et la CC. Toutefois, pour tenir compte du fait que la période de dénouement (*close-out*) est plus courte pour les opérations compensées, les membres compensateurs peuvent déterminer leur couverture en fonds propres en appliquant une période de marge à risque d'au moins 5 jours (s'ils adoptent la méthode MMI), ou en multipliant l'exposition en cas de défaut (ECD) par un facteur scalaire d'au moins 0,71 (s'ils adoptent l'approche standard)³⁷⁰.

Expositions des clients

114. Lorsqu'une institution financière est cliente d'un membre compensateur et qu'elle réalise une transaction avec ce dernier qui agit en qualité d'intermédiaire financier (c'est-à-dire que le membre effectue une opération de compensation avec une CC), ses expositions à l'égard du membre compensateur peuvent être assujetties au traitement décrit aux paragraphes 110 à 112 de la présente annexe, si les deux conditions ci-dessous sont réunies. De la même manière, lorsqu'un client réalise une transaction avec la CC, et qu'un membre compensateur en garantit l'exécution, l'exposition du client sur la CC peut être soumise au traitement décrit aux paragraphes 110 à 112 de la présente annexe, si les deux conditions suivantes sont réunies :
- a. Les opérations de compensation sont considérées par la CC comme des transactions avec un client, et les sûretés correspondantes sont détenues par la CC et/ou le membre compensateur, selon le cas, dans le cadre de dispositions qui éliminent tout risque de perte pour le client résultant : i) du défaut ou de l'insolvabilité du membre compensateur, ii) du défaut ou de l'insolvabilité d'autres clients du membre compensateur et iii) du défaut ou

³⁶⁹ Cette exigence est attribuable au fait que les accords de compensation utilisés par les CC ne sont pas parvenus à un niveau de standardisation comparable à celui des accords de compensation applicables aux opérations bilatérales de gré à gré.

³⁷⁰ La réduction des risques au cas où la période de marge à risque est supérieure à 5 jours se résume ainsi : 6 jours – facteur scalaire = 0,77; 7 jours – facteur scalaire = 0,84; 8 jours – facteur scalaire = 0,89; 9 jours – facteur scalaire = 0,95; 10 jours – facteur scalaire = 1.

de l'insolvabilité du membre compensateur et d'un de ses autres clients simultanément³⁷¹.

Le client doit être en mesure de présenter à l'Autorité, sur demande, un avis juridique écrit, indépendant et justifiant qu'en cas de recours, les tribunaux et autorités administratives concernés statueraient, en vertu de la loi pertinente, que le client ne subirait aucune perte découlant de l'insolvabilité d'un membre compensateur agissant en qualité d'intermédiaire ou de tout autre client d'un tel intermédiaire en vertu des lois applicables, à savoir :

- le droit de la ou des juridiction(s) du client, du membre compensateur et de la CC;
- le droit de la ou des juridiction(s) dans lesquelles une succursale étrangère du client, du membre compensateur ou de la CC est établie;
- le droit régissant les transactions individuelles et les sûretés;
- le droit régissant tout contrat ou accord nécessaire pour satisfaire à la présente condition a).

Les lois, règlements, règles, ententes contractuelles ou administratives disposent que les opérations de compensation avec le membre compensateur en situation de défaut ou d'insolvabilité continueront, selon toutes vraisemblances, d'être exécutées indirectement par l'intermédiaire de la CC, ou par la CC elle-même, si le membre compensateur faisait défaut ou devenait insolvable. En pareilles circonstances, les positions des clients et les sûretés constituées par les clients auprès de la CC sont transférées à leur valeur du marché, à moins que le client ne demande de dénouer la position à la valeur du marché.

Lorsqu'un client effectue une transaction avec la CC, et qu'un membre d'une chambre de compensation en garantit l'exécution, les expositions du client au regard de la CC peuvent être assujetties au traitement prévu au paragraphe 110 si les conditions susmentionnées sont respectées.

115. Lorsqu'un client n'est pas protégé de ses pertes en cas de défaut ou d'insolvabilité simultanée(e) du membre compensateur et d'un de ses clients, mais que toutes les autres conditions énoncées au paragraphe 114 sont réunies, une pondération des risques de 4 % s'applique à son exposition sur le membre compensateur.
116. Lorsque l'institution financière est un client du membre compensateur et que les conditions énoncées aux paragraphes 114 ou 115 ci-dessus ne sont pas

³⁷¹ Autrement dit, en cas d'insolvabilité du membre compensateur, il ne doit pas exister d'obstacle juridique (autre que la nécessité d'obtenir l'ordonnance du tribunal à laquelle le client a droit) au transfert des garanties constituées par ses clients à la CC, à un ou plusieurs autres membres compensateurs survivants ou au client ou mandataire du client. Les autorités de contrôle nationales devraient être consultées pour déterminer si cette certitude juridique s'appuie sur des antécédents précis; elles devraient consulter leurs homologues et communiquer avec eux par le biais des « questions fréquemment posées » pour garantir la cohérence des traitements.

réunies, l'institution financière constitue des fonds propres couvrant son exposition sur le membre compensateur (y compris l'exposition potentielle au risque AEC) comme s'il s'agissait d'une transaction bilatérale.

Traitement de la sûreté constituée

117. Dans tous les cas, les actifs ou sûretés constitués doivent, du point de vue de l'institution financière qui les fournit, être affectés de la pondération des risques qui s'appliquent à ces actifs ou sûretés en vertu de la ligne directrice, même si ces actifs ont été fournis comme sûretés. Lorsque les actifs ou sûretés d'un membre compensateur ou d'un client sont fournis à une CC ou d'un membre compensateur sans être protégés contre leur faillite, l'institution financière qui fournit de tels actifs ou sûretés doit également tenir compte du risque de crédit en proportion du risque de perte correspondant à la solvabilité de l'institution financière³⁷² détenant de tels actifs ou sûretés.
118. Les sûretés constituées par le membre compensateur (y compris sous forme de liquidités, de titres et d'autres actifs donnés en garantie, ainsi que le dépôt de garantie initial ou la marge de variation excédentaire – aussi appelée excédent de sûreté) qui sont détenues par un gardien de valeur³⁷³ et qui sont protégées contre la faillite de la CC, ne sont pas soumises à une exigence de fonds propres au titre de l'exposition au risque de contrepartie envers ce gardien de valeur.
119. Les sûretés constituées par un client, détenues par un gardien de valeur, et qui sont protégées contre la faillite de la CC, du membre compensateur et des autres clients, ne sont pas soumises à une exigence de fonds propres en regard du risque de contrepartie. Si elles sont détenues auprès de la CC pour le compte d'un client et ne sont pas protégées contre la faillite, une pondération des risques de 2 % doit leur être appliquée si les conditions établies au paragraphe 114 sont réunies, ou de 4 % si les conditions énoncées au paragraphe 115 de l'annexe sont réunies.

Expositions à des fonds de défaut

³⁷² Lorsque l'entité qui détient les actifs ou sûretés est la CC, une pondération des risques de 2 % s'applique aux sûretés incluses dans la définition des expositions de transaction. La pondération des risques sur la CC s'applique aux actifs ou aux sûretés constituées à d'autres fins.

³⁷³ Dans ce paragraphe, le mot « gardien de valeur » peut signifier un fiduciaire, un mandataire, un agent, un créancier gagiste, un créancier garanti ou toute autre partie qui détient des biens d'une façon qui ne lui confère pas un droit de propriété ou d'usufruit sur ces biens, de sorte que les créanciers de ces parties sont dans l'incapacité de faire saisir les biens ou de faire obstacle à leur restitution, au cas où une telle partie devenait insolvable ou faisait faillite.

Note de l'Autorité

La méthode de calcul des exigences de fonds propres pour le fonds de défaut est décrite ci-dessous. Dans certaines circonstances, l'Autorité peut octroyer une exemption explicite à l'entité financière, lui permettant d'utiliser la méthode alternative pour des CC éligibles également décrite ci-dessous. Les deux méthodes présentées, soit l'approche en cascade sensible aux risques et la méthode alternative sont des approches temporaires qui pourraient être soumises à un remplacement à une date ultérieure.

~~**Note de l'Autorité**~~

~~La méthode de calcul des exigences de fonds propres pour le fonds de défaut est décrite ci-dessous. Dans certaines circonstances, l'Autorité peut octroyer une exemption explicite à l'institution financière lui permettant d'utiliser la méthode alternative pour des CC éligibles également décrite ci-dessous. Les deux méthodes présentées, soit l'approche en cascade sensible aux risques et la méthode alternative sont des approches temporaires qui pourraient être soumises à un remplacement à une date ultérieure.~~

120. Lorsqu'un fonds de défaut est commun à des produits ou types d'activités qui présentent uniquement un risque de règlement (p. ex., actions et obligations) et à des produits ou types d'activités qui entraînent un risque de contrepartie (opérations sur dérivés de gré à gré, opérations sur dérivés négociés sur les marchés organisés ou sur les mises/prises en pensions de titres), toutes les contributions au fonds de défaut sont affectées globalement de la pondération des risques déterminée selon les formules et la méthodologie énoncées ci-dessous, sans distinction entre les différentes catégories ou les différents types d'activités ou de produits. Toutefois, lorsqu'il y a ségrégation par type de produit des contributions des membres compensateurs au fonds de défaut et que ces contributions ne peuvent être utilisées que pour certains types de produit spécifiques, les exigences de fonds propres en regard de ces expositions sur le fonds de défaut déterminées selon les formules et la méthodologie énoncées ci-dessous doivent être calculées pour chaque produit spécifique entraînant un risque de contrepartie. Dans l'hypothèse où les ressources propres préfinancées de la CC sont communes à divers types de produits, la CC doit répartir ces fonds, à chaque calcul, proportionnellement à l'exposition en cas de défaut (ECD) spécifique à chaque produit.
121. Lorsque les institutions financières doivent constituer des fonds propres en regard des expositions résultant de leurs contributions au fonds de défaut d'une CC éligible, les membres compensateurs peuvent appliquer l'une des approches suivantes :

Méthode 1 (Approche en cascade sensible aux risques)

122. Les membres compensateurs peuvent appliquer à leur contribution au fonds de défaut une pondération de risque déterminée selon une formule sensible au risque qui tient compte

- i) de l'ampleur et de la qualité des ressources financières d'une CC éligible;
- ii) de l'exposition au risque de contrepartie de ladite CC; et,
- iii) des modalités de répartition de ces ressources financières par ordre d'imputation des pertes de la CC, en cas de défaillance d'un ou de plusieurs membres compensateurs.

L'exigence de fonds propres pondérée en fonction des risques du membre compensateur en regard de sa contribution au fonds de défaut (K_{MCI}) doit être calculée à l'aide des formules et de la méthodologie indiquées ci-après. Ce calcul peut être effectué par une CC, une institution financière, une autorité de contrôle ou un autre intervenant ayant accès aux données requises, dans la mesure où les conditions énoncées au paragraphe 124 de la présente annexe sont rencontrées.

123. Le calcul fait intervenir les trois étapes suivantes :

1. Premièrement, il s'agit de calculer l'exigence hypothétique de fonds propres de la CC en regard de ses expositions au risque de contrepartie sur l'ensemble de ses membres compensateurs³⁷⁴. Ce calcul est fait en utilisant la formule de K_{CC} suivante :

$$K_{CC} = \sum_{\substack{\text{membre} \\ \text{compensateur } i}} \max(EBRM_i - IM_i - DF_i; 0) * RW$$

** Ratio de fonds propres*

$$K_{CC} = \sum_{\substack{\text{membre} \\ \text{compensateur } i}} \max(EBRM_i - IM_i - DF_i; 0) * RW * \text{Ratio de fonds propres}$$

où

RW est une pondération des risques de 20 %³⁷⁵.

Le ratio de fonds propres (*capital ratio*) est fixé à 8 %.

$\max(EBRM_i - IM_i - DF_i; 0)$ est le montant de l'exposition de la CC sur le membre compensateur « i », sachant que toutes les valeurs sont relatives à l'évaluation en fin de journée avant échange de la marge relative au dernier appel de marge de la journée

³⁷⁴ K_{CC} est une exigence de fonds propres hypothétique qui s'applique à une CC. Elle est calculée de manière homogène dans le seul but de déterminer le niveau de fonds propres à détenir en regard des contributions des membres compensateurs au fonds de garantie. K_{CC} ne représente par l'exigence de fonds propres imposée à une CC, qui peut être déterminée par la CC et son autorité de contrôle.

³⁷⁵ La pondération de 20 % est une exigence minimale. De même que pour d'autres éléments de la ligne directrice, l'Autorité peut accroître le coefficient de pondération. Un tel accroissement serait approprié si, par exemple, les membres compensateurs d'une CC n'étaient pas bien notés. Tout accroissement du coefficient de pondération doit être communiqué par les entités financières concernées à la personne qui effectue ce calcul.

et :

$EBRM_i$ correspond à la valeur de l'exposition sur le membre compensateur « i » avant atténuation du risque en vertu de la méthode d'évaluation du risque courant applicable aux dérivés ou selon l'approche globale décrite aux paragraphes 130 à 153 et 166 à 169 ainsi qu'aux paragraphes 173 à 177 de la présente ligne directrice pour les mises/prises en pension de titres. Pour les besoins de ce calcul, la marge de variation qui a été échangée (avant la marge réclamée par le dernier appel de marge de la journée) est prise en compte dans la valeur des transactions aux prix du marché;

IM_i est le dépôt de garantie initial constitué par le membre compensateur auprès de la CC;

DF_i est la contribution préfinancée du membre compensateur au fonds de défaut qui est mobilisée en cas de défaut du membre compensateur, parallèlement à ou immédiatement après le dépôt de garantie initial du membre compensateur, pour réduire la perte de la CC.

En ce qui concerne le calcul effectué à cette première étape :

- (i) Par souci de clarté, le montant de chaque exposition est le montant de l'exposition au risque de contrepartie d'une CC envers un membre compensateur, calculé comme exposition de transaction bilatérale pour les dérivés de gré à gré et les dérivés négociés sur les marchés organisés, soit selon les paragraphes 186 et 187 (pour les institutions financières utilisant la méthode de l'exposition courante (MEC) décrite à la section VII de la présente annexe), ou conformément aux paragraphes 151 et 176 (pour ce qui est des décotes prudentielles standards applicables aux mises/prises en pension de titres). Les périodes de conservation pour les calculs relatifs aux mises/prises en pension de titres figurant au paragraphe 167 restent applicables, même s'il y a plus de 5 000 transactions dans un ensemble de compensation; autrement dit, la première puce du paragraphe 41 (i) de la présente annexe ne s'applique pas dans ce contexte.
- (ii) Pour calculer K_{CC} par la méthode MEC, la formule présentée au paragraphe 96(iv) est remplacée par $A_{Nette} = 0,15 * A_{Brute} + 0,85 * RNB * A_{Brute}$, où, aux fins de ce calcul, le numérateur du ratio RNB (ratio coût de remplacement net/coût de remplacement courant brut) est $EBRM_i$ – défini ci-dessus – sans majoration pour ce qui est des dérivés de gré à gré, et le dénominateur est le coût de remplacement brut³⁷⁶. En outre, aux fins de ce calcul, le ratio RNB doit être calculé contrepartie par contrepartie (l'autre option du paragraphe 96(iv) énoncée à la note de bas de page 22

³⁷⁶ Si la fréquence minimale de paiement de la marge de variation est quotidienne, mais que les appels de marge d'une CC sont intrajournaliers, le ratio RNB doit être calculé immédiatement avant l'échange de la marge de fin de journée. Le ratio RNB devrait avoir une valeur non égale à zéro.

de la présente annexe, ne s'applique pas). De plus, s'il n'est pas possible de calculer le ratio RNB conformément au paragraphe 96(iv), une valeur de défaut transitoire de 0,30 est appliquée provisoirement, jusqu'au 31 mars 2013. Après cette période de transition, l'approche énoncée au paragraphe 127 de la présente annexe s'appliquera.

- (iii) Le calcul de l'EPF (exposition potentielle future) dans la méthode MEC pour les options et les options sur *swaps* dont le règlement est traité par l'intermédiaire d'une CC est ajusté en multipliant le montant notionnel du contrat par la valeur absolue du delta de l'option, valeur calculée conformément aux paragraphes 77 et 78 de la présente annexe.
- (iv) Les ensembles de compensation qui sont applicables aux membres compensateurs soumis à contrôle prudentiel sont les mêmes que ceux indiqués au paragraphe 112 de la présente annexe. Pour tous les autres membres compensateurs, ceux-ci doivent suivre les règles de compensation édictées par la CC et communiquées à chaque membre compensateur. L'Autorité peut exiger des ensembles de compensation plus granulaires que ceux proposés par la CC.

2. La deuxième étape consiste à calculer le montant agrégé de l'exigence de fonds propres (avant l'ajustement pour concentration et granularité), selon un scénario où deux membres compensateurs types font défaut et où leurs contributions au fonds de défaut ne peuvent pas être mobilisées pour partager les pertes. Ce scénario est intégré à la formule sensible au risque suivante :

$$K_{MC}^* = \begin{cases} c_2 * \mu * (K_{CC} - DF') + c_2 * DF'_{MC} & \text{if } DF' < K_{CC} \quad (i) \\ c_2 * (K_{CC} - DF_{CC}) + c_1 * (DF' - K_{CC}) & \text{if } DF_{CC} < K_{CC} \leq DF' \quad (ii) \\ c_1 * DF'_{MC} & \text{if } K_{CC} \leq DF_{CC} \quad (iii) \end{cases}$$

où:

K_{MC}^* = = **montant agrégé de l'exigence de fonds propres** en regard des contributions au fonds de défaut de l'ensemble des membres compensateurs, avant application de l'ajustement pour granularité et concentration.

DF_{CC} = = **ressources propres préfinancées de la CC** (fonds propres versés, bénéfiques non distribués, etc.), que la CC est tenue d'utiliser pour couvrir ses pertes avant de recourir aux contributions des membres compensateurs au fonds de défaut.

DF'_{MC} = = **contributions préfinancées au fonds de défaut des membres compensateurs survivants** pouvant être mobilisées pour partager les pertes dans le scénario retenu. Concrètement :

$$DF'_{MC} = DF_{MC} - 2 * \overline{DF}_i$$

où :

\overline{DF}_i est la contribution moyenne au fonds de défaut

$DF' = \underline{\hspace{2cm}} = \underline{\hspace{2cm}}$ **total des contributions préfinancées au fonds de défaut** pouvant être mobilisées pour regrouper les pertes dans le scénario retenu. Concrètement :

$$DF' = DF_{CC} + DF'_{MC}$$

c_1 = coefficient de fonds propres dégressif, entre 1,6 % et 0,16 %, appliqué aux ressources préfinancées excédentaires du fonds de défaut livrées par les membres compensateurs (DF_{MC}) :

$$c_1 = \text{Max} \left\{ \frac{1,6 \%}{(DF'/K_{CC})^{0,3}}; 0,16 \% \right\}$$

$c_2 = \underline{\hspace{2cm}} = \underline{\hspace{2cm}}$ 100 %, coefficient de fonds propres appliqué quand les ressources propres d'une CC (DF_{CC}) sont inférieures à l'exigence hypothétique de fonds propres de la CC (K_{CC}) et, par conséquent, les fonds de défaut des membres compensateurs devraient être mobilisés pour couvrir K_{CC} .

$\mu = \underline{\hspace{2cm}} = \underline{\hspace{2cm}}$ 1,2; un facteur scalaire de 1,2 est appliqué pour ce qui est de la partie non financée de l'exigence hypothétique de fonds propre K_{CC}

L'équation (i) s'applique lorsque le total des contributions préfinancées au fonds de défaut est inférieur à l'exigence hypothétique de fonds propres de la CC (K_{CC}). En pareil cas, les contributions non financées au fond de défaut devraient absorber la perte subie, et l'exposition d'un membre compensateur, en raison du risque que les autres membres compensateurs ne puissent fournir de contributions supplémentaires si elles sont requises, est donc plus importante que si tous les fonds de défaut avaient été préfinancés³⁷⁷. Ainsi, un facteur scalaire (μ) de 1,2 est appliqué au titre de la partie non financée de K_{CC} , pour refléter l'exposition accrue du membre compensateur découlant du recours à des contributions non financées. Si une partie des ressources propres de la CC pouvant être mobilisées pour absorber les pertes est utilisée après que les contributions de l'ensemble des membres compensateurs sont affectées à la

³⁷⁷ Lorsque le total des contributions préfinancées au fonds de défaut ne suffit pas à couvrir l'exigence de fonds propres hypothétique de la CC (K_{CCP}) et que les membres compensateurs n'ont pas l'obligation de contribuer davantage au fonds de défaut pour combler l'insuffisance des ressources de la CC destinées à absorber les pertes, les membres compensateurs n'en sont pas moins soumis à une exigence de fonds propres supplémentaire. En effet, leurs expositions sur la CC comportent ainsi plus de risques que si la CC avait accès à des ressources suffisantes pour couvrir son exigence hypothétique. Cela s'explique par le postulat de base selon lequel les CC, grâce à leurs ressources propres et au fonds de défaut alimenté par les membres, devraient avoir des ressources financières regroupées suffisantes pour absorber les pertes et pouvoir rendre ainsi les défaillances sur leurs expositions hautement improbables. Si ces ressources sont insuffisantes, les expositions des membres encourrent un risque supplémentaire, d'où la nécessité de détenir des fonds propres supplémentaires.

couverture des pertes, cette partie de la contribution aux pertes devrait donc être incluse dans le total du fonds de défaut.

L'équation (ii) s'applique quand les ressources propres d'une CC (DF_{CC}) et les contributions des membres compensateurs au fonds de défaut (DF_{MC}) doivent conjointement couvrir l'exigence hypothétique de fonds propres de la CC (K_{CC}), mais que leur total est supérieur à K_{CC} . Comme l'indique la définition ci-dessus, pour que les ressources DF_{CC} soient incluses dans le fonds de défaut pouvant être mobilisé pour partager les pertes (DF), elles doivent être utilisées avant DF_{MC} . Si tel n'est pas le cas et qu'une partie des ressources propres de la CC est utilisée simultanément (au prorata ou à partir de formules) aux contributions des membres compensateurs au fonds de défaut (DF_{MC}) pour absorber les pertes de la CC, alors cette équation doit être adaptée, en consultation avec l'Autorité, de sorte que cette partie de la contribution de la CC soit traitée comme une contribution d'un membre compensateur au fonds de défaut.

L'équation (iii) s'applique quand les ressources propres d'une CC éligible (DF_{CC}) sont utilisées en priorité dans l'ordre d'imputation des pertes, et qu'elles sont supérieures à l'exigence de fonds propres hypothétiques de la CC (K_{CC}), de sorte qu'elles seraient présumées pouvoir absorber la totalité des pertes de la CC avant que les contributions des membres compensateurs au fonds de défaut (DF_{MC}) ne soient mobilisées pour éponger les pertes.

La troisième étape consiste à calculer l'exigence de fonds propres pour un membre compensateur «i» (K_{MCi}) en répartissant K_{MC}^* entre les différents membres compensateurs proportionnellement à la contribution de chacun d'eux au total du fonds de défaut préfinancé³⁷⁸, et en considérant la granularité de la CC (au moyen du facteur « N », nombre de membres) et la concentration de la CC (au moyen du facteur « β »).

$$K_{MCi} = \left(1 + \beta * \frac{N}{N - 2} \right) * \frac{DF_i}{DF_{MC}} * K_{MC}^*$$

où

$$\beta = \frac{A_{Net,1} + A_{Net,2}}{\sum_i A_{Net,i}}$$

où

les indices 1 et 2 correspondent aux membres compensateurs ayant les valeurs A_{Net} les plus importantes. En ce qui a trait aux dérivés de gré à gré, A_{Net} est défini comme à l'étape 1, c'est-à-dire que $A_{Net} = 0.15 * A_{Brut} + 0.85 * RNB * A_{Brut}$. Dans le cas des

³⁷⁸ Une telle méthode de répartition repose sur l'hypothèse voulant que les pertes soient réparties de façon proportionnelle aux contributions préfinancées des fonds de défaut des membres compensateurs. Si la pratique d'une CC diffère, la méthode de répartition devrait être rajustée après consultation avec les autorités de contrôles nationales.

mises/prises en pension de titres, A_{Net} est remplacé par $E*He + C*(H_c+H_{fx})$, conformément aux paragraphes 147 à 153.

$N = \underline{\quad} = \underline{\quad}$ nombre de membres compensateurs

$DF_i = \underline{\quad} = \underline{\quad}$ contribution préfinancée d'un membre compensateur « i » au fonds de défaut

$DF_{MC} = \underline{\quad} = \underline{\quad}$ contributions préfinancées de l'ensemble des membres compensateurs au fonds de défaut (ou toutes autres ressources financières apportées par les membres pour couvrir les pertes partagées de la CC).

Lorsque cette méthode est inapplicable, du fait que la CC n'a pas de contributions préfinancées au fonds de défaut, la répartition s'effectue selon l'une des deux modalités conservatrices suivantes :

1. Répartir K_{MC}^* en proportion de l'engagement de chaque membre compensateur à contribuer au fonds de défaut (contribution non financée au fonds de défaut);
2. Si cette modalité est inopérante, il convient de répartir K_{MC}^* en proportion du montant du dépôt de garantie initial constitué par chaque membre compensateur.

Ces méthodes de répartition remplaceraient (DF_i/DF_{MC}) dans le calcul de K_{MCI} .

124. La CC, l'institution financière, l'Autorité ou tout autre intervenant ayant accès aux données nécessaires, doivent calculer K_{CC} , DF_{CC} et DF_{MC} , de façon à permettre à l'autorité de contrôle de la CC de vérifier ces calculs. Ils doivent fournir des informations suffisantes sur les résultats du calcul afin que chaque membre compensateur puisse calculer son exigence de fonds propres en regard du fonds de défaut et que le régulateur des institutions financières membres compensateurs examine et confirme ces calculs.

K_{CC} devrait être calculée au moins une fois par trimestre, mais l'autorité de contrôle nationale pourrait exiger des calculs plus fréquents en cas de changements importants (comme la compensation d'un nouveau produit par la CC). La CC, l'institution financière, l'autorité de contrôle ou tout autre intervenant ayant effectué les calculs devraient mettre à la disposition de l'autorité de contrôle nationale du membre compensateur, les informations globales suffisantes au sujet de la composition des expositions de la CC sur les membres compensateurs, ainsi que les informations fournies au membre compensateur aux fins du calcul de K_{CC} , DF_{CC} et DF_{MC} . Ces informations devraient être fournies à une fréquence qui n'est pas moindre que celle qu'exigerait l'autorité de contrôle nationale pour surveiller le risque du membre compensateur relevant de sa juridiction. K_{CC} et K_{MCI} doivent être recalculés au moins une fois par trimestre, et en cas de modifications importantes concernant le nombre des transactions compensées ou l'exposition des transactions

compensées ou des variations importantes des ressources financières de la CC.

Méthode 2 (Méthode alternative)

125. Les institutions financières membres compensateurs peuvent appliquer une pondération des risques de 1 250 % à leurs expositions sur une CC au titre du fonds de défaut, sous réserve d'un plafond global sur les actifs pondérés des risques correspondant à l'ensemble de leurs expositions sur la CC (y compris les expositions de transaction). Ce plafond est égal à 20 % des expositions de transaction sur la CC. Plus précisément, sous cette méthode, les actifs pondérés en fonction des risques pour les expositions de l'institution financière « i » sur chaque CC au titre des transactions et du fonds de défaut sont égaux à³⁷⁹ :

$$\text{Min} \{(2 \% *TE_i + 1250-1250 \% *DF_i); (20 \% *TE_i)\}$$

où :

TE_i est l'exposition de transaction de l'institution financière « i » à la CC, telle que mesurée par l'institution financière conformément aux paragraphes 110 à 112 de la présente annexe;

DF_i est la contribution préfinancée de l'institution financière « i » au fonds de défaut de la CC.

Expositions sur les contreparties centrales non éligibles

126. Les institutions financières doivent, pour leurs expositions de transaction à une CC non éligible, appliquer l'approche standard pour le risque de crédit, en fonction de la catégorie de la contrepartie, comme l'indique la ligne directrice.
127. Pour leurs contributions au fonds de défaut d'une CC non éligible, les institutions financières doivent appliquer un coefficient de pondération des risques de 1 250 %. Aux fins du présent paragraphe, leurs contributions au fonds de défaut incluent les contributions préfinancées et non financées exigibles par la CC. S'il existe une obligation de verser des contributions non financées (engagements illimités légalement contraignants), l'autorité de contrôle nationale devrait déterminer, dans les évaluations réalisées au titre du pilier 2, le montant de contributions non financées auquel s'applique la pondération de 1 250 %.

³⁷⁹ Selon cette approche, la pondération de 2 % sur les expositions de transaction indiquée au paragraphe 110 ne s'applique pas, car elle est incluse dans l'équation figurant au paragraphe 125.

Annexe 4-I Vue d'ensemble des méthodologies applicables aux transactions couvertes par des sûretés financières dans le cadre de l'approche standard

1. Les dispositions énoncées dans la section Approche standard -- Section Atténuation du risque de crédit (ARC) -- pour les transactions assorties de sûretés déterminent généralement le traitement applicable, dans l'approche standard, aux créances du portefeuille bancaire couvertes par des sûretés financières de qualité suffisante.
2. Les expositions couvertes qui prennent la forme des transactions assimilables à des pensions (mises en pension/ prises en pension et prêts/emprunts de titres) constituent un cas à part. Elles sont soumises à des exigences au titre du risque de contrepartie lorsqu'elles sont incluses dans le portefeuille de négociation (voir plus bas). En outre, les institutions qui souhaitent prendre en compte les effets de la compensation aux fins du calcul des exigences de fonds propres doivent toutes appliquer la méthodologie de la section ARC pour les transactions du portefeuille bancaire et du portefeuille de négociation soumises à un accord-cadre de compensation.

Approche standard

3. Dans l'approche standard, les institutions peuvent opter pour la méthode simple ou la méthode globale pour déterminer le coefficient de pondération applicable à une transaction couverte par une sûreté financière éligible. Dans le premier cas, le coefficient de pondération de la sûreté se substitue à celle de la contrepartie. À l'exception de quelques types de transactions à risque très faible, le coefficient de pondération plancher est de 20 %.
4. Dans la méthode globale, une sûreté financière éligible diminue le montant de l'exposition au RC. Le montant de la sûreté est réduit et, le cas échéant, celui de l'exposition majorée par l'utilisation de décotes prudentielles établies par le Comité de Bâle, pour prendre en compte les éventuelles fluctuations des cours des titres et de change durant la période de détention; il en résulte un montant ajusté de l'exposition : E^* . Lorsque la période de détention prudentielle pour le calcul des décotes diffère de la période fixée dans les dispositions applicables à ce type de transactions couvertes, les décotes doivent être relevées ou abaissées selon les cas. Après le calcul de E^* , l'institution utilisant l'approche standard affectera au montant obtenu le coefficient de pondération correspondant à la contrepartie.

Transactions assimilables à des pensions

5. Comme les instruments dérivés de gré à gré, les transactions assimilables à des pensions incluses dans le portefeuille de négociation donnent lieu à une exigence de fonds propres au titre du RC. Pour la calculer, l'institution utilisant

l'approche standard doit appliquer à la sûreté la méthode globale, la méthode simple n'étant pas appropriée.

6. Le traitement des transactions non soumises à un accord-cadre de compensation est identique à celui des autres transactions couvertes. Toutefois, dans le cas des institutions qui utilisent la méthode globale, l'Autorité est libre de décider qu'une décote zéro peut être appliquée si la contrepartie est un intervenant principal et que d'autres critères sont respectés (traitement dérogatoire). Lorsque les transactions font l'objet d'un accord-cadre de compensation, indépendamment de leur classement dans le portefeuille bancaire ou dans le portefeuille de négociation, l'institution peut choisir d'ignorer les effets de la compensation pour le calcul des fonds propres. Dans ce cas, chaque transaction fera l'objet d'une exigence de fonds propres calculée sans prise en compte de l'accord-cadre.
7. Si une institution souhaite prendre en compte les effets d'accords-cadres, elle doit appliquer à chaque contrepartie le traitement décrit dans la section ARC. Celui-ci vaudrait pour toutes les transactions soumises à un accord-cadre indépendamment de leur classement dans le portefeuille bancaire ou dans le portefeuille de négociation. Pour calculer E^* , l'institution affecte l'exposition nette actuelle sur le contrat d'une majoration pour les éventuelles fluctuations des cours des titres et de change.
8. La valeur E^* obtenue correspond en fait à un équivalent-prêt non couvert qui serait utilisé pour le montant de l'exposition dans le cadre de l'approche standard.

Annexe 4-II Dérivés de crédit – Types de produits

Description des dérivés de crédit

Les dérivés de crédit les plus courants sont les *swaps* pour défaut de crédit et les *swaps* rendement total. Même si l'échelonnement et la structure des flux de trésorerie associés à ces deux types de *swaps* sont différents, leur fondement économique est le même en ce qu'ils visent à faire porter le risque de crédit sur les éléments d'actif en cause.

Une autre forme moins répandue de dérivé du crédit est le billet lié à un effet de crédit, c'est-à-dire une obligation fondée sur un élément d'actif de référence. Ces billets sont semblables à des billets structurés avec dérivés de crédit intégrés. Les paiements de principal et d'intérêts dépendent d'indicateurs du crédit plutôt que de facteurs liés aux prix du marché. En cas de situation de crédit, le remboursement du principal du billet est fonction du prix de l'élément d'actif de référence.

Swap rendement total

Dans un *swap* rendement total (voir l'illustration ci-dessous), le bénéficiaire (partie A) accepte de verser au garant (partie B) le rendement total de l'élément d'actif de référence, ce qui comprend tous les paiements contractuels et toute appréciation de la valeur marchande de l'élément d'actif de référence. Pour compléter le *swap*, le garant (partie B) convient de verser au bénéficiaire (partie A) le taux LIBOR plus un écart, et le montant de toute dépréciation. Le garant (partie B) d'un *swap* rendement total pourrait être considéré comme le propriétaire synthétique de l'élément d'actif de référence puisqu'il assume les risques et profite des avantages de la propriété pendant la durée du *swap*. survenance d'un défaut, auquel cas il peut être mis fin au *swap* –, le montant de la dépréciation ou de l'appréciation de la valeur amortie de l'élément d'actif de référence correspond à la différence entre le solde du principal notionnel de l'élément d'actif de

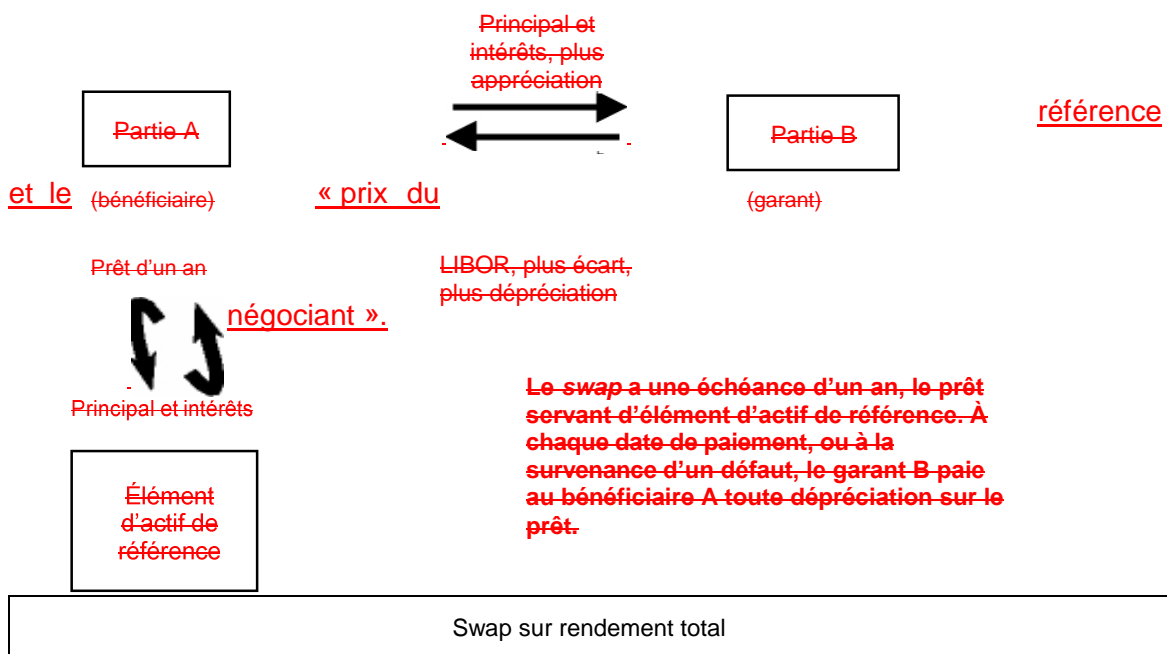

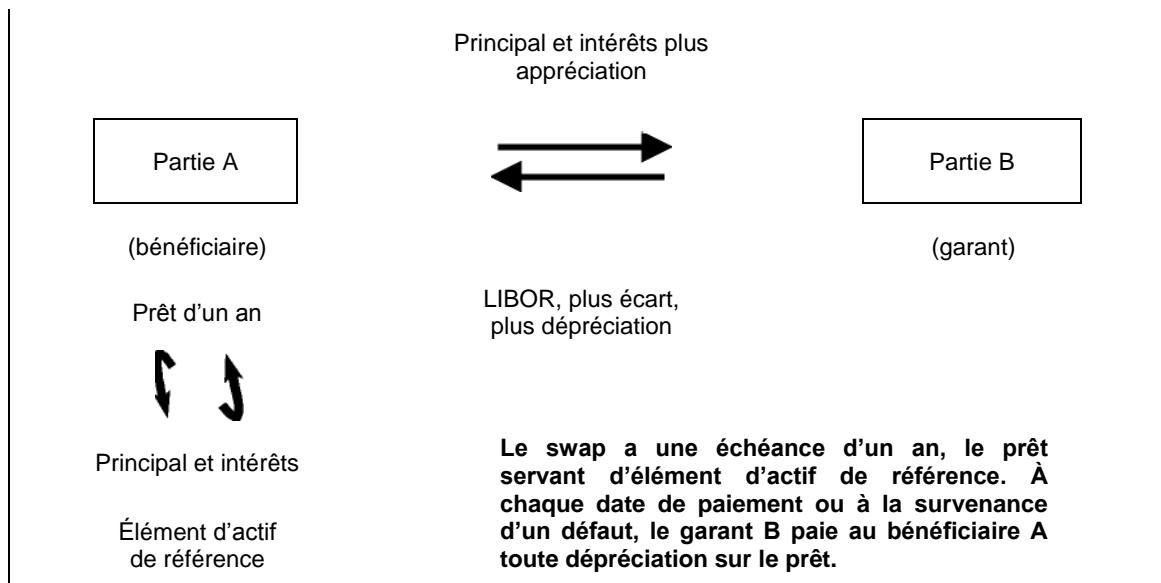

~~Swap sur rendement total~~

À chaque date d'échange de paiement (y compris à l'échéance du swap) – ou à la survenance d'un défaut, auquel cas il peut être mis fin au swap –, le montant de la dépréciation ou de l'appréciation de la valeur amortie de l'élément d'actif de référence correspond à la différence entre le solde du principal notionnel de l'élément d'actif de référence et le « prix du négociant ».

Le prix du négociant est habituellement déterminé soit par référence à une source de cours du marché, soit en consultant un groupe de négociants, et il reflète les changements dans le profil de crédit du débiteur de référence et de l'élément d'actif de référence.

Si le prix du négociant est inférieur au montant notionnel du contrat (c'est-à-dire au prix initial théorique de l'élément d'actif de référence), le garant (partie B) doit verser la différence au bénéficiaire (partie A) et assumer toute perte imputable à la détérioration de la qualité du crédit de l'élément d'actif de référence. Ainsi, un *swap* rendement total diffère d'un substitut direct du crédit type en ce que le garant (partie B) fournit une garantie tant en cas de défaut du débiteur de référence qu'en cas de détérioration de la qualité du crédit de ce débiteur, ce qui peut survenir même si aucun défaut n'est constaté.

Swaps et produits pour défaut de crédit

Comme son nom l'indique, un *swap* pour défaut de crédit est conçu pour fournir une protection contre les pertes sur prêt associées à un défaut portant sur un élément d'actif de référence déterminé. L'acquéreur du *swap*, c'est-à-dire le bénéficiaire (partie A),

	<p>Principal et intérêts</p>
--	----------------------------------

échange le risque de crédit avec le fournisseur du *swap*, c'est-à-dire le garant (partie B). Même si cette transaction est appelée un *swap*, elle est très semblable à une garantie.

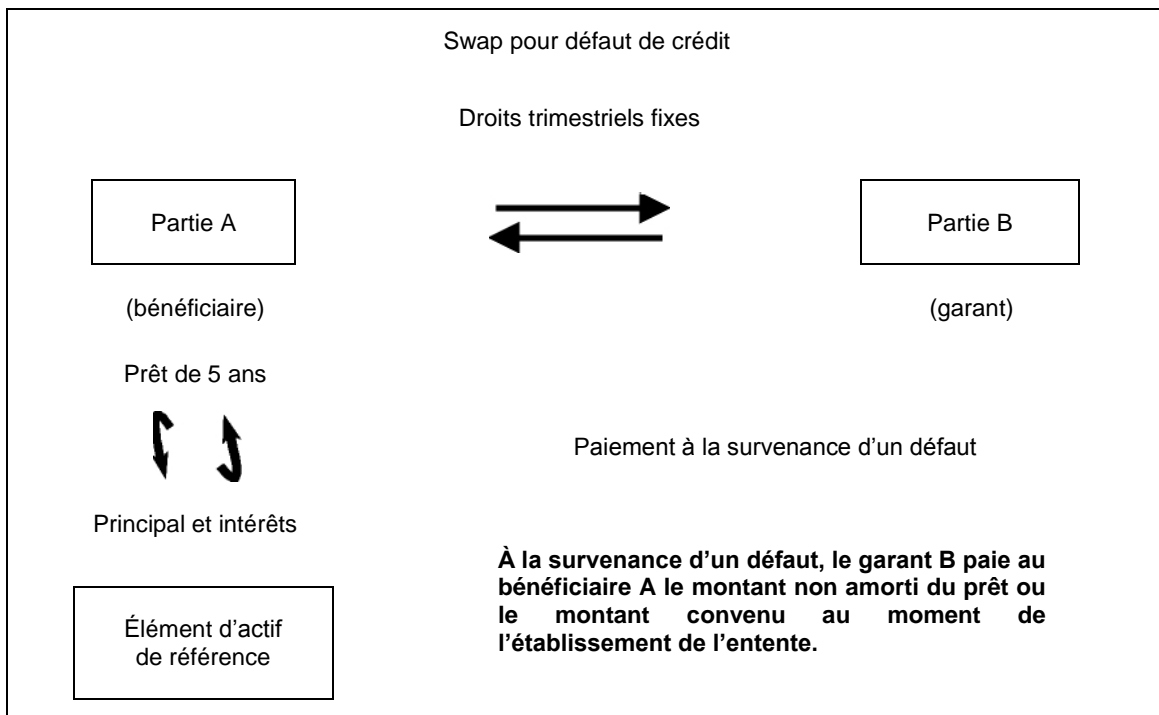

|

|

|

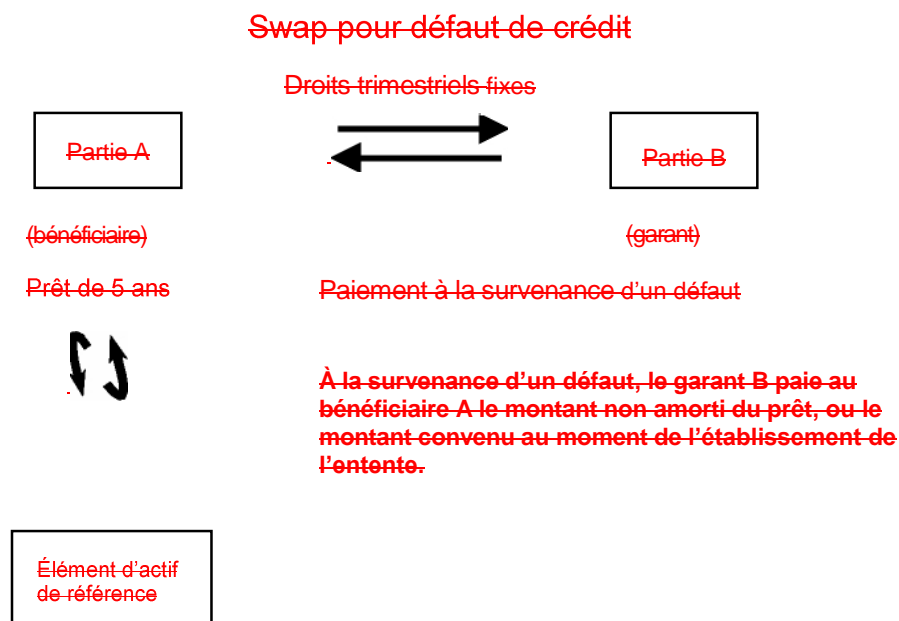

Aux termes d'un *swap* pour défaut de crédit, le bénéficiaire (partie A) convient de verser au garant (partie B) un droit trimestriel ou annuel qui représente habituellement un certain nombre de points de base établis sur la valeur nominale de l'élément d'actif de référence.

En contrepartie, le garant (partie B) accepte de verser au bénéficiaire (partie A), par suite d'un défaut, un montant convenu fondé sur le cours du marché ou un pourcentage fixe prédéterminé de la valeur de l'élément d'actif de référence. Le garant (partie B) n'effectue aucun paiement tant qu'il n'y a pas de défaut. Le contrat donne une définition stricte de « défaut », qui englobe notamment la faillite, l'insolvabilité ou le défaut de crédit, et le défaut doit être publiquement vérifiable. Dans certains cas, le garant (partie B) n'est pas tenu d'effectuer des paiements au bénéficiaire (partie A) tant que le défaut n'a pas entraîné une perte supérieure à un certain seuil; c'est ce qu'on appelle souvent une échéance du *swap*. Le garant (partie B) est redevable de la différence entre le principal initial (ou notionnel) de l'élément d'actif de référence et la valeur marchande réelle de l'élément d'actif de référence visé par le défaut. Le contrat doit établir la méthode de calcul de la valeur marchande de l'élément d'actif de référence consécutive à un défaut. La valeur marchande de l'élément d'actif de référence visé par le défaut peut souvent être établie par échantillonnage des cours auprès des négociants. Le garant (partie B) peut être autorisé à acquérir l'élément d'actif sous-jacent visé par le défaut et à conclure un accord directement avec l'emprunteur. Par ailleurs, le *swap* peut prévoir un paiement fixe en cas de défaut, disons 15 % de la valeur notionnelle de l'élément d'actif de référence. Le régime des *swaps* pour défaut de crédit peut différer de celui des garanties selon la définition d'un défaut, l'échéance et la protection.

Billets liés à un effet de crédit

Dans un billet lié à un effet de crédit, le bénéficiaire (partie A) convient de verser au garant (partie B) l'intérêt sur un billet émis avec référence à une obligation. Dans ce cas, le garant (partie B) a payé le principal du billet à la partie émettrice. Si aucun défaut ne survient à l'égard de l'obligation de référence, le billet vient simplement à échéance à la fin de la période. En cas de situation de crédit visant l'obligation, le billet est remboursé, d'après le montant en défaut recouvré.

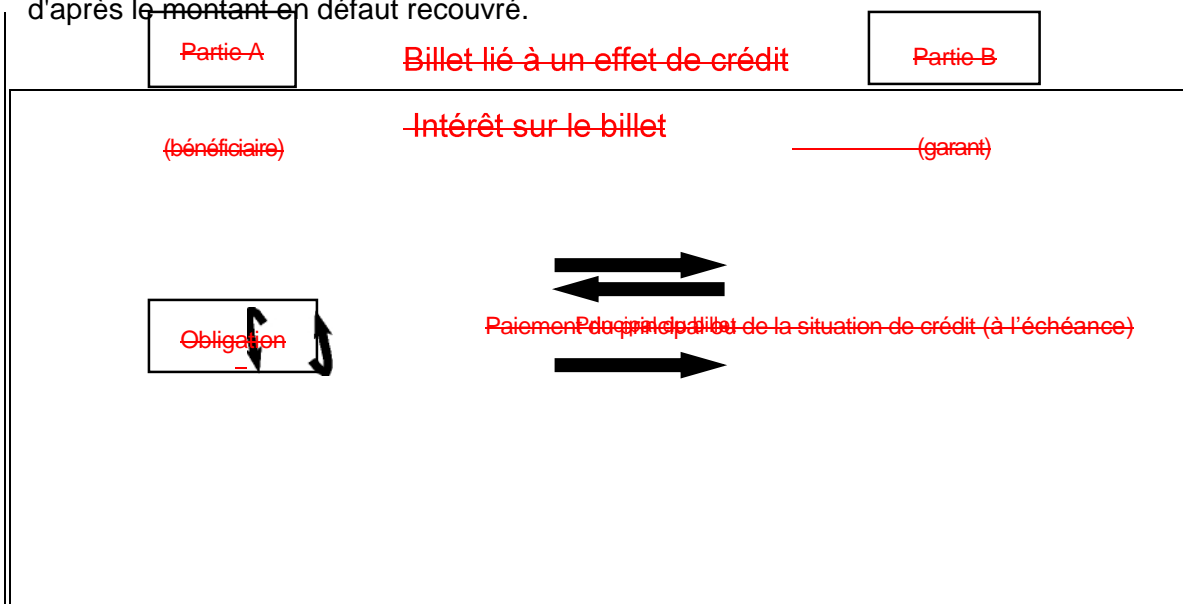

--

Un billet lié à un effet de crédit représente une version titrisée d'un *swap* pour défaut de crédit. La différence entre ces deux types de produits réside dans le fait que la partie bénéficiaire (partie A) reçoit le principal du garant (partie B) à l'entrée en vigueur du contrat.

À l'achat du billet lié à un effet de crédit, le garant (partie B) assume le risque de l'obligation et finance ce risque en achetant le billet. La partie garante assume le risque rattaché à la totalité du montant qu'elle a fourni au bénéficiaire (partie A). La partie bénéficiaire couvre l'obligation sans prendre de risque additionnel. Plusieurs variantes de ce produit sont offertes.

Produits fondés sur des écarts de crédit

Les dérivés de crédit ne se limitent pas aux produits de transfert de crédit énoncés ci-dessus; ils englobent également diverses formes de produits fondés sur des écarts de crédit ou sur des indices. Ces types de produits ne sont habituellement pas des mécanismes de gestion du risque de crédit, mais plutôt des options négociées d'après la qualité du crédit ou le transfert du crédit des éléments d'actif sous-jacents. Dans ces cas, l'institution ne transfère ni ne couvre le risque, mais tente plutôt de tirer profit des variations des écarts. Le régime appliqué à ces produits doit correspondre à celui d'autres produits sur options en vertu du risque de marché.

Annexe 6-I Ventilation en secteurs d'activités

Niveau 1	Niveau 2	Groupes d'activités
Financement d'entreprise	Financement d'entreprise	Fusions-acquisitions, convention de prise ferme, privatisations, titrisation, recherche, titres de créances (État, haut rendement), actions, syndications, premier appel public à l'épargne, placements sur le marché secondaire
	Financement des administrations publiques/OPHAC*	
	Banque d'affaires	
	Service-conseil	
Activités de marché	Ventes	Valeurs à revenu fixe, actions, opérations de change, produits de base, crédit, financement, titres sur position propre, prêts et pensions, courtage, titres de créances, courtage de premier rang
	Tenue de marché	
	Prise de positions pour compte propre	
	Trésorerie	
Banque de détail	Banque de détail	Prêts et dépôts à la clientèle de détail, services bancaires, fiducie et gestion de patrimoine
	Banque privée	Prêts et dépôts, services bancaires, fiducie et gestion de patrimoine, conseils en placement
	Service de cartes	Cartes de commerçants/commerciales/entreprises/clientèle et commerce de détail
Banque commerciale	Banque commerciale	Financement de projets, immobilier, financement d'exportations et du commerce, affacturage, crédit-bail, prêts, garanties, lettres de change

Niveau 1	Niveau 2	Groupes d'activités
Paiements et règlements ³⁸⁰	Clientèle extérieure	Paiements et recouvrements, transferts de fonds, compensation et règlement
Fonctions d'agent	Conservation	Dépôts fiduciaires, certificats de titres en dépôt, prêts de titres (clients), opérations de sociétés
	Prestations d'agent aux entreprises	Agents émetteurs et payeurs
	Services de fiducie aux entreprises	
Gestion d'actifs	Gestion de portefeuille discrétionnaire	Gestion centralisée, séparée, de détail, institutionnelle, fermée, ouverte, capital investissement
	Gestion de portefeuille non discrétionnaire	Gestion centralisée, séparée, de détail, institutionnelle, fermée, ouverte
Courtage de détail	Courtage de détail	Exécution et service complet

* Organismes publics hors administration centrale (OPHAC), tels que définis à la sous-section 3.1.3 de la présente ligne directrice.

³⁸⁰ Les pertes subies à ce titre par une entité financière dans le cadre de ses propres activités sont à intégrer dans l'historique de pertes du secteur d'activités concerné.

Principes de ventilation en secteurs d'activités³⁸¹

- a) Toutes les activités doivent être ventilées dans les huit secteurs d'activités de niveau 1, sans exception ni chevauchement.
- b) Toute activité de type bancaire ou non bancaire qui ne s'insère pas d'emblée dans le cadre général, mais qui représente une fonction subordonnée à une activité qui y figure, doit être affectée au secteur d'activités correspondant. Si l'activité est subordonnée à plus d'un secteur d'activités, un critère de ventilation objectif doit être utilisé.
- c) S'agissant du revenu brut, si une activité ne s'insère dans aucun secteur d'activités en particulier, c'est le secteur d'activités qui est affecté de l'exigence la plus élevée qui doit être retenu. Ce même secteur d'activités s'applique également à toute activité subordonnée qui lui est associée.
- d) Une institution peut utiliser des méthodes internes de tarification pour répartir le revenu brut entre les secteurs d'activités, à condition que le total (tel qu'il serait enregistré dans le cadre de l'approche indicateur de base) soit toujours égal à la somme du revenu brut des huit secteurs d'activités.
- e) La ventilation des activités à l'intérieur des secteurs d'activités aux fins du calcul des fonds propres au titre du risque opérationnel doit être conforme avec les définitions des secteurs d'activités utilisées pour les autres risques pour le calcul des exigences de fonds propres, c'est-à-dire par exemple le risque de crédit. Toute exception à ce principe doit être clairement justifiée et documentée.

³⁸¹ Recommandations additionnelles pour la ventilation en secteurs d'activités

Il existe diverses méthodes valables que les institutions peuvent appliquer pour répartir leurs activités dans les huit secteurs d'activités, à condition de respecter les principes indiqués. Toutefois, le Comité de Bâle est conscient que certains établissements aimeraient bénéficier de recommandations supplémentaires. Voici donc une approche possible à utiliser pour la répartition du revenu brut :

Le revenu brut de l'activité de banque de détail est constitué du produit net des intérêts sur les prêts et avances aux particuliers et aux PME assimilées à la clientèle de détail ainsi que des commissions liées à l'activité de détail traditionnelle, du revenu net des contrats de swaps et de dérivés détenus pour couvrir le portefeuille bancaire de détail et du revenu procuré par les acquisitions de créances de la clientèle de détail. Pour calculer son revenu d'intérêts net, l'institution soustrait des intérêts perçus sur les prêts et avances à la clientèle de détail le coût moyen pondéré du financement de ces prêts (indépendamment de leur source : opérations de détail ou autres dépôts).

De même, le revenu brut de l'activité de banque commerciale comprend le produit net des intérêts sur les prêts et avances aux entreprises (et aux PME entrant dans cette classification), aux autres banques et emprunteurs souverains et le revenu sur les acquisitions de créances des entreprises ainsi que les commissions liées à l'activité de banque commerciale traditionnelle, notamment : engagements, garanties, lettres de change, produit net (coupons et dividendes, par exemple) sur les titres du portefeuille bancaire et les profits/pertes sur contrats de swaps et de dérivés destinés à couvrir le portefeuille bancaire commercial. Pour calculer son revenu d'intérêts net, l'institution soustrait des intérêts perçus sur les prêts et avances consentis à ses clients (entreprises, banques et emprunteurs souverains) le coût moyen pondéré du financement de ces prêts (indépendamment de leur source).

Pour les activités de marché, le revenu brut se compose des profits/pertes sur les instruments détenus à des fins de négociation (portefeuille évalué aux prix du marché) en termes nets du coût de financement ainsi que des commissions de courtage de gros.

S'agissant des cinq autres secteurs d'activités, le revenu brut est constitué principalement par les commissions nettes perçues dans chacun d'eux. La catégorie des paiements et règlements comprend les commissions reçues en échange de services de paiement/règlement fournis aux partenaires grossistes. La gestion d'actifs représente la gestion du patrimoine pour le compte de tiers.

-
- f) Le processus de ventilation doit être clairement documenté. Il importe, en particulier, que les définitions des secteurs d'activités soient suffisamment claires et détaillées pour permettre à des tiers de refaire l'opération. La documentation doit notamment justifier avec précision toute exception ou déviation et être conservée.
 - g) Des procédures doivent être en place pour préciser la ventilation de toute nouvelle activité ou produit.
 - h) La haute direction est responsable de la méthode de ventilation (elle-même soumise à l'approbation du conseil d'administration).
 - i) Le processus de ventilation en secteurs d'activités doit faire l'objet d'une vérification indépendante.

Note de l'Autorité

Les institutions doivent mettre au point un processus de ventilation conformément à ces principes. Le processus de ventilation doit être objectif et vérifiable et doit pouvoir être répété de sorte que le montant des fonds propres globaux au titre du risque opérationnel ne varierait pas beaucoup en raison d'une classification erronée de la ventilation des secteurs d'activités.

Une institution qui procède à une restructuration de la gestion interne n'a pas à redresser la ventilation réglementaire pour les périodes antérieures si elle peut démontrer que ce genre de restructuration ne ferait pas varier de manière importante les exigences de fonds propres au titre du risque opérationnel. En cas de restructuration de la gestion, l'institution doit documenter cette évaluation et la mettre à la disposition de l'Autorité, à la demande de celle-ci.

Annexe 8-I — Formulaire de déclaration du LCR (Exemple)

~~Annexe 8-II — Exigences de normes minimales de liquidité pour le NSFR~~

~~1.1 — Ratio structurel de liquidité à long terme~~

~~119. Afin d'inciter les institutions financières à davantage financer leurs actifs et leurs activités sur les moyens et longs termes, le Comité de Bâle a mis au point le ratio structurel de liquidité à long terme (NSFR, *Net Stable Funding Ratio*). Cette exigence est un montant minimum acceptable de financement stable en rapport avec le profil de liquidité de leurs actifs et de leurs activités sur une période de 1 an. Conçue pour servir de mécanisme minimal à mettre en œuvre, elle complète le ratio de liquidité à court terme (LCR, *Liquidity Coverage Ratio*) décrit ci-dessus et renforce les autres mesures prudentielles. Elle constitue une incitation à apporter des changements structurels aux profils de risque de liquidité des institutions financières. Ces changements consistent à s'écarter des asymétries de financement à court terme pour viser un financement plus stable et à plus long terme des actifs et des activités.~~

~~120. En particulier, le NSFR est structuré de manière à ce que les actifs à long terme soient financés avec un montant minimum de passifs stables en rapport avec leur profil de risque de liquidité. Il a, par ailleurs, pour but d'éviter un recours excessif aux financements de gros à court terme lorsque la liquidité de marché est abondante et d'encourager une meilleure évaluation du risque de liquidité sur l'ensemble des éléments de bilan et de hors-bilan. Enfin, l'approche NSFR vise à dissuader les établissements de financer leur encours d'actifs liquides de haute qualité à l'aide de capitaux à court terme arrivant à échéance immédiatement après la période de 30 jours fixée pour le ratio de liquidité à court terme.~~

~~Ce ratio, tout comme le précédent, a deux composantes essentielles :~~

- ~~1. — montant de financement stable disponible³⁸² ;~~
- ~~2. — montant de financement stable exigé³⁸³ .~~

~~La formule de calcul est décrite ci-dessous :~~

~~121. Le NSFR suit les approches traditionnelles fondées sur les méthodes de l'« actif liquide net » et du « *cash capital* », largement utilisées par les institutions financières d'envergure internationale, les analystes bancaires et les agences de notation. Dans le calcul du montant des actifs qui devraient être adossés à un financement stable, la méthodologie du NSFR tient compte des montants de financement stable exigés pour l'ensemble des actifs et des titres illiquides détenus, quel qu'en soit le traitement comptable (ainsi, les titres peuvent être détenus à des fins de négociation, classés comme disponibles à la vente ou détenus jusqu'à échéance). Des sources~~

³⁸² Voir le Tableau B de l'Annexe 8-III pour les éléments composant le montant des fonds stables disponibles ainsi que leur comptabilisation

³⁸³ Voir le Tableau B de l'Annexe 8-III.

supplémentaires de financement stable sont par ailleurs exigées pour répondre à une petite partie, au moins, des appels potentiels de liquidité relevant des engagements et obligations de hors-bilan.

122. Le NSFR correspond au montant de financement stable disponible rapporté au montant de financement stable exigé. Ce ratio doit être supérieur à 100 %³⁸⁴. Par « financement stable », on entend la part, dans les types et montants de financement sous forme de fonds propres ou d'autres passifs, censée constituer des ressources fiables sur une échéance d'un (1) an en période de tensions prolongées. Le montant du financement exigé d'un établissement particulier est fonction des caractéristiques de liquidité des différents types d'actifs qu'il détient, de ses expositions de hors-bilan conditionnelles et/ou des activités qu'il mène.

123. Le Comité de Bâle va continuer d'étudier la question de savoir s'il convient de reconnaître les financements adossés sur une période d'un (1) an et collectera des données à des fins d'analyse ainsi que pour apporter d'autres modifications structurelles à la proposition. Le paragraphe 134 ci-après apporte des précisions à cet égard.

1.2 Définition du financement stable disponible

124. Pour l'institution financière, le financement stable disponible (Available Stable Funding, ASF) est la somme totale :

- a) de ses fonds propres;
- b) de ses actions privilégiées d'une échéance supérieure ou égale à un (1) an;
- c) de ses passifs d'une échéance effective supérieure ou égale à un (1) an;
- d) de la part des dépôts sans échéance et/ou des dépôts à terme d'une échéance inférieure à un (1) an qui serait durablement conservée en cas de tensions idiosyncrasiques (propres à l'institutions financière);
- e) de la part du financement de gros d'échéance inférieure à un (1) an qui serait durablement conservée en cas de tensions idiosyncrasiques.

125. Le but recherché par la présente norme est d'assurer à l'institution financière un financement stable, qui lui permette de poursuivre sainement ses activités, pendant une période d'un (1) an, dans un scénario de tensions prolongées qui lui seraient propres et dont les investisseurs et la clientèle seraient informés. Ces tensions peuvent provenir :

³⁸⁴ En outre, l'Autorité est libre de fixer d'autres niveaux de NSFR comme seuils d'interventions prudentielles sur la base de ses constats de surveillance.

- ~~• d'une détérioration significative de sa rentabilité et de sa solvabilité résultant d'un accroissement du risque de crédit, de marché ou opérationnel et/ou à l'exposition à d'autres risques;~~
- ~~• d'un déclassement potentiel de la note attribuée à sa dette, son crédit de contrepartie ou ses dépôts par une OEEC reconnus tel que définis au chapitre 3;~~
- ~~• d'un événement important mettant en doute sa réputation ou sa qualité de crédit.~~

~~126. Aux fins de la présente norme, le ratio ne tient pas compte d'un recours prolongé aux facilités de prêt des banques centrales, hors opérations d'*open market* ordinaires. Le but est, en effet, de ne pas créer de dépendance vis-à-vis de la banque centrale comme source de financement.~~

~~127. Pour calculer le montant de financement stable disponible, on associe, dans un premier temps, chacune des valeurs comptables des fonds propres et des autres passifs d'un établissement à l'une des cinq catégories présentées dans le tableau 1 ci-après. Le montant associé à chacune des catégories est ensuite multiplié par un coefficient de liquidité. L'ASF total est la somme des montants ainsi pondérés.~~

~~128. Le tableau 1 ci-après présente les composantes de chaque catégorie d'ASF et indique le coefficient maximal affecté à chacune d'entre elles pour calculer le montant total de financement stable disponible d'un établissement selon la norme NSFR.~~

Définition du financement stable exigé pour les actifs et les expositions de hors-bilan

~~129. Le montant de financement stable exigé de l'institution financière par l'Autorité doit être calculé sur la base d'hypothèses prudentielles concernant les principales caractéristiques des profils de risque de liquidité de ses actifs, de ses expositions de hors-bilan et de certaines de ses autres activités. Ce montant est la somme de la valeur des actifs détenus et financés par l'institution financière, la valeur de chaque type d'actif ayant été multipliée par un coefficient de financement stable exigé (RSF) spécifique qui lui est associé. Cette somme est ajoutée au montant de l'activité de hors-bilan (ou risque de liquidité potentiel) préalablement multiplié par le coefficient RSF correspondant. Les coefficients appliqués à la valeur de chaque type d'actif et d'exposition de hors-bilan donnent, pour chaque élément, le montant qui, selon l'Autorité, devrait être adossé à un financement stable. Les actifs les plus liquides et les plus rapidement mobilisables pour obtenir des financements supplémentaires, dans les simulations de crise décrites plus haut, se voient appliquer des coefficients RSF plus faibles (et requièrent moins de financement stable) que les actifs considérés comme moins liquides dans de telles circonstances.~~

-
- ~~130. Les coefficients RSF associés aux divers types d'actifs constituent des paramètres destinés à donner une valeur approximative du montant d'un actif qui ne pourrait *ni* être réalisé par une vente *ni* utilisé comme sûreté en garantie d'un emprunt durable contracté pour faire face à un événement de liquidité sur une période d'une année. La présente norme prévoit que les montants de ce type devraient être adossés à un financement stable.~~
- ~~131. Si l'institution financière a consenti un financement garanti arrivant à échéance dans la période d'un (1) an, elle doit étudier l'opération concernée pour désigner l'actif qui sera utilisé pour procéder au règlement à la date d'échéance, et appliquer le coefficient RSF correspondant à cet actif. Si elle reçoit des liquidités, le coefficient RSF sera égal à 0 %. Si elle reçoit un autre type d'actif, le coefficient RSF correspondant sera utilisé.~~
- ~~132. Les actifs « grevés³⁸⁵ » inscrits au bilan se voient affecter un coefficient RSF de 100 %, à moins que l'échéance résiduelle de la charge pesant sur les actifs ne soit inférieure à un (1) an, auquel cas les actifs sont considérés comme étant « non grevés ».~~
- ~~133. Le Tableau 2 ci-après recense les différents types d'actifs à affecter à chaque catégorie et les coefficients RSF correspondants. En ce qui concerne l'amortissement des prêts, la part arrivant à échéance dans l'année peut être associée à la catégorie d'échéance résiduelle « inférieure à un (1) an ». Sauf indication contraire, les définitions reprennent celles données à la section consacrée au ratio de liquidité à court terme (LCR) du document de Bâle ci-dessus mentionné.~~

³⁸⁵ Parmi les actifs grevés, on trouve, entre autres, les actifs utilisés dans les opérations de titrisation et en couverture d'obligations sécurisées.

- ~~134. **Actifs et passifs ayant une échéance résiduelle inférieure à un (1) an.** Au cours de la période d'observation, le Comité de Bâle rassemblera des données sur les actifs et les passifs arrivant à échéance dans la période d'un (1) an, ce qui permettra d'analyser plus à fond la possibilité d'affiner leur traitement dans le cadre de la norme NSFR. Ces actifs et passifs seront regroupés par tranches de durée : 0-3 mois, 3-6 mois, 6-9 mois et 9-12 mois. Il s'agit d'évaluer le traitement des positions équilibrées actifs-passifs et d'inciter les institutions financières à allonger la durée des financements — par exemple en reconnaissant qu'un financement à 9 mois est préférable à un financement à 3 mois.~~
- ~~135. **Expositions de hors-bilan.** De nombreuses expositions de liquidité de hors-bilan ne nécessitent guère de financement direct ou immédiat, mais peuvent entraîner d'importantes ponctions sur la liquidité en période de tensions de marché ou idiosyncrasiques. Ainsi, du fait de l'application d'un coefficient RSF à diverses activités de hors-bilan, l'institution financière sera tenue d'établir un financement stable de « réserve » qui devrait permettre de couvrir les actifs existants qui ne seraient peut-être pas protégés par les financements stables prévus par les autres sections de la présente norme. Même si les fonds sont facilement transformables en liquidités au sein de l'institution financière, cette exigence peut s'analyser comme un moyen de favoriser le financement stable de l'encours d'actifs liquides de haute qualité mobilisable en période de tensions pour faire face aux besoins de liquidité liés aux expositions de hors-bilan.~~
- ~~136. À l'instar du LCR, le NSFR identifie les catégories d'exposition de hors-bilan selon que l'engagement est une facilité de crédit ou de liquidité ou tout autre engagement de financement conditionnel. Le tableau 3 recense les types spécifiques d'expositions de hors-bilan à affecter à chaque catégorie et le coefficient RSF correspondant.~~

Note de l'Autorité

~~L'Autorité peut avoir besoin de compléter ces nouvelles normes par une série d'outils de suivi et d'indicateurs supplémentaires afin de suivre les informations spécifiques sur les flux de trésorerie de l'institution financière, la structure de son bilan, les sûretés non grevées disponibles ainsi que l'état des marchés.~~

Annexe 8-III — Ratio de liquidité à long terme (NSFR)

TABLEAU B

Annexe 8-IV — Exemple pratique des outils de suivi

L'exemple suivant illustre comment les outils de suivi pourraient fonctionner pour l'« entité » au cours d'une journée ouvrable donnée.

Supposons que pour une journée donnée, le profil de paiement de l'« entité » et de l'utilisation des liquidités s'établissent comme suit:

1. Participant direct

Les détails du profil de paiement de l'« entité » sont les suivantes :

Paiement A : 450

Paiement B : 100 pour régler des engagements dans un système auxiliaire

Paiement C : 200 qui a été réglé à 10 :00 AM

Paiement D : 300 au nom d'une contrepartie en utilisant une partie des 500 unités de la ligne de crédit non garantie que l'« entité » accorde à la contrepartie

Paiement E : 250

Paiement F : 100

L'« entité » dispose de 300 unités de réserves de la Banque du Canada et 500 unités de garanties éligibles.

A(i) — L'utilisation de la liquidité intrajournalière quotidienne maximale

Plus importantes positions nettes cumulatives négatives : 550 unités

Plus importantes positions nettes cumulatives positives : 200 unités

A(ii) — Liquidité intrajournalière disponible au début d'une journée ouvrable

300 unités de réserves de la Banque du Canada + 500 unités de garanties éligibles (systématiquement transférés à la Banque du Canada) = **800 unités**

A(iii) — Paiements totaux

Paiements bruts effectués : $450 + 100 + 200 + 300 + 250 + 100 = 1\,400$ unités

Paiements bruts reçus : $200 + 400 + 300 + 350 + 150 = 1\,400$ unités

A(iv) — Engagements à durée déterminée

— 200 + montant des paiements auxiliaires de 100 = 300 unités

B(i) — Valeur de paiements effectués au nom de clients bancaires correspondants :

— 300 unités

B(ii) — Lignes de crédit intrajournalières accordées aux clients :

— Montant des lignes de crédits intrajournalières accordées : 500 unités

— Montant de la ligne de crédit utilisée : 300 unités

C(i) — Débits intrajournaliers

2. — Entité qui utilise les services d'un correspondant bancaire

Les détails du profil de paiement de l'« entité » sont les suivants :

Paiement A : — 450

Paiement B : — 100

Paiement C : — 200 — qui a été réglé à 10 :00 AM

Paiement D : — 300

Paiement E : — 250

Paiement F : 100 — qui a été réglé à 14 :00 PM

L'« entité » dispose d'un solde de 300 unités dans son compte chez le correspondant bancaire et d'une ligne de crédit de 500 unités dont 300 unités non garanties et non engagées.

A(i) — L'utilisation de la liquidité intrajournalière quotidienne maximale

Plus importantes positions nettes cumulatives négatives : 550 unités

Plus importantes positions nettes cumulatives positives : 200 unités

~~A(ii) — Liquidité intrajournalière disponible au début d'une journée ouvrable~~

~~300 unités de solde de compte chez la correspondante bancaire + 500 unités de lignes de crédit (dont 300 unités non garanties et aussi non engagés) = 800 unités~~

~~A(iii) — Paiements totaux~~

~~**Paiements bruts effectués** : 450 + 100 + 200 + 300 + 250 + 100 = 1 400 unités~~

~~— **Paiements bruts reçus** : 200 + 400 + 300 + 350 + 150 = 1 400 unités~~

~~A(iv) — Engagements à durée déterminée~~

~~— 200 + 100 = 300 unités~~

Annexe 8-V — Exemple de formulaire de déclaration

Annexe 8-VI — Combinaison des outils de suivi

Les éléments suivants constituent une liste non exhaustive d'exemples qui illustrent, comment les outils de suivi pourraient être utilisés dans différentes combinaisons par l'Autorité afin d'évaluer la résilience de l'« entité » au risque de liquidité intrajournalier.

1. — Engagements à durée déterminée relatifs au total des paiements et des liquidités intrajournalières disponibles au début d'une journée ouvrable

Lorsqu'une proportion importante de l'activité de paiement impose des limites temporelles à l'institution financière, cette dernière dispose de moins de souplesse pour faire face à des chocs inattendus, en gérant ses flux de paiement, en particulier lorsque le montant de ses liquidités intrajournalières disponibles au début de la journée ouvrable sont généralement faibles. Dans ces circonstances, l'Autorité s'attend à ce que l'institution financière ait des dispositifs adéquats de gestion des risques en place ou à ce qu'elle maintienne une proportion plus élevée des actifs non grevés pour atténuer ce risque.

2. — Liquidités intrajournalières disponibles au début de la journée ouvrable par rapport à l'impact des tensions intrajournalières sur l'utilisation quotidienne des liquidités de l'institution financière

Si l'impact d'une tension de liquidité intrajournalière sur l'utilisation quotidienne des liquidités de l'institution financière est important par rapport à sa disposition de liquidités intrajournalières au début de la journée ouvrable, cela suppose que l'institution financière pourrait avoir du mal à régler ses paiements en temps opportun dans des conditions de tension.

3. — Relation entre l'utilisation quotidienne maximale de liquidité, liquidités intrajournalières disponibles au début de la journée ouvrable et les engagements à durée déterminée

Si l'institution financière n'arrive pas à respecter ses engagements à durée déterminée, cela pourrait exercer un impact significatif sur d'autres institutions financières. S'il était démontré que le besoin quotidien des liquidités de l'institution financière était élevé et que les plus petits montants de liquidités intrajournalières disponibles au début de la journée ouvrable étaient proches de zéro, cela pourrait laisser croire que l'institution financière gère ses flux de paiement avec un encours insuffisant d'actifs liquides.

4. — Total et valeur des paiements effectués au nom d'un correspondant bancaire client

Si une grande partie de l'activité du total des paiements de l'institution financière est faite par un correspondant bancaire pour le compte de ses clients et dépendamment du type de lignes de crédit accordées, le correspondant bancaire pourrait être plus vulnérable à une tension vécue par un client. L'Autorité pourrait

~~chercher à comprendre comment ce risque serait atténué par le correspondant bancaire.~~

5. — Débits intrajournaliers et l'utilisation quotidienne des liquidités

~~Si l'institution financière commence à reporter ses paiements et que cela coïncide avec une réduction de sa consommation de liquidité (telle que mesurée par sa plus importante position cumulative nette positive), l'Autorité cherchera à savoir si l'institution financière a pris la décision stratégique de retarder les paiements pour réduire son utilisation de la liquidité intrajournalière. Ce changement de comportement peut aussi être d'un intérêt pour les superviseurs étant donné les implications potentielles de réactions en chaîne sur d'autres participants à un STPGV.~~