

PROJET



**AUTORITÉ
DES MARCHÉS
FINANCIERS**

LIGNE DIRECTRICE SUR LES NORMES RELATIVES À LA SUFFISANCE DU CAPITAL

**Caisses non membres d'une fédération, sociétés de
fiducie et sociétés d'épargne**

Janvier 2017

TABLE DES MATIÈRES

Introduction	1
Chapitre 1. Vue d'ensemble	4
1.1	Champ d'application4
1.2	Ratio de levier.....5
1.3	Calcul des exigences minimales de fonds propres6
1.4	Fonds propres réglementaires7
1.5	Total des actifs pondérés en fonction des risques 10
Chapitre 2. Définition des fonds propres	12
2.1	Fonds propres réglementaires et critères d'admissibilité 12
2.2	Rachat ou achat25
2.3	Provisions collectives (catégorie 2).....26
2.4	Amortissement.....26
2.5	Exigences relatives aux fonds propres d'urgence en cas de non-viabilité (FPUNV).....27
2.6	Les ajustements applicables aux fonds propres et seuils de déduction31
2.7	Changement du traitement de certains éléments d'actifs42
2.8	Évaluation de la qualité d'un instrument de fonds propres43
2.9	Dispositions transitoires.....43
Chapitre 3. Risque de crédit – Approche standard	52
3.1	Catégories de coefficients de pondération des risques52
3.2	Catégories d'instruments hors bilan70
3.3	Facteurs de conversion en équivalent-crédit.....75
3.4	Contrats à terme (de gré à gré), swaps, options achetées et instruments dérivés similaires76
3.5	Compensation des contrats à terme (de gré à gré), des swaps, des options achetées et des instruments dérivés similaires78
3.6	Engagements83
3.7	Évaluations externes du crédit et transposition des évaluations en pondérations.....86
Chapitre 4. Atténuation du risque de crédit	93
4.1	Approche standard93
Chapitre 5. Risque de crédit – Dispositions relatives à la titrisation	119
5.1	Cadre de titrisation119
5.2	Définitions et terminologie générale.....121
5.3	Exigences opérationnelles pour la reconnaissance du transfert du risque ... 125
5.4	Traitement des expositions de titrisation 129
Chapitre 6. Risque opérationnel	145
6.1.	Définition du risque opérationnel 145
6.2	Méthodologies de mesure 145

6.3	Critères d'agrément	151
6.4	Application partielle	155
Chapitre 7.	Risque de marché	156
Chapitre 8.	Processus de surveillance prudentielle	157
8.1	Surveillance par le conseil d'administration et la haute direction.....	159
8.2	Évaluation saine des fonds propres	162
8.3	Évaluation exhaustive des risques.....	165
8.4	Surveillance et reddition de compte	169
8.5	Revue du contrôle interne.....	169
8.6	Aspects spécifiques à traiter dans le cadre du processus de surveillance prudentielle.....	170
8.7	Risque opérationnel.....	177
8.8	Processus de surveillance prudentielle pour la titrisation	178
8.9	Pratiques d'évaluation à la juste valeur.....	186
Chapitre 9.	Discipline de marché	189
9.1	Dispositions relatives à la communication financière	189
9.2	Exigences de communication financière.....	192
9.3	Exigences de divulgation relatives à la rémunération.....	210
Annexe 1-I	Exigences minimales de fonds propres	215
Annexe 1-II	Ratio de conservation des fonds propres minimaux en fonction du niveau des fonds propres de la catégorie 1A	216
Annexe 1-III (a)	Cibles de fonds propres	217
Annexe 1-III (b)	Dispositions transitoires	218
Annexe 1-IV	Ratio de levier - calcul et définition des composantes	220
Annexe 2-I (a)	Grille d'autoévaluation de l'admissibilité des instruments aux fonds propres de la catégorie 1A	241
Annexe 2-I (b)	Grille d'autoévaluation de l'admissibilité des instruments aux fonds propres de la catégorie 1B	244
Annexe 2-I (c)	Grille d'autoévaluation de l'admissibilité des instruments aux fonds propres de la catégorie 2	249
Annexe 2-II	Exemple de la prise en compte limitée à 15 % des éléments de la catégorie 1A (déductions liées à un seuil)	252
Annexe 3-I	Exigences de fonds propres applicables aux transactions échouées et aux transactions ne faisant pas appel à un système règlements-livraison (SRL)	253
Annexe 3-II	Traitement du risque de contrepartie et de la compensation entre produits.....	256
Annexe 3-III	Exemples d'application de l'AS-RCC	302

Annexe 3-IV	Effet des accords de marge standard sur la formule de calcul de l'AS-RCC.....	314
Annexe 3-V	Diagramme des étapes du calcul de la majoration relative aux dérivés de taux d'intérêt	317
Annexe 3-VI	Calcul des actifs pondérés en fonction des risques pour les placements en actions dans des fonds	318
Annexe 4-I	Vue d'ensemble des méthodologies applicables aux transactions couvertes par des sûretés financières dans le cadre de l'approche standard.....	321
Annexe 4-II	Dérivés de crédit – Types de produits	323
Annexe 6	Ventilation en secteurs d'activités	327

Liste des abréviations

Abréviations utilisées	Expressions
AEI	Approche d'évaluation interne
AIF	Actifs d'impôts futurs
AFN	Approche fondée sur les notations
AS-RCC	Approche standard du risque de contrepartie
ARC	Atténuation du risque de crédit
BRI	Banque des règlements internationaux
BMD	Banque multilatérale de développement
CBCB	Comité de Bâle sur le contrôle bancaire
CC	Contrepartie centrale
CCE	Contrepartie centrale éligible
CÉGEP	Collège d'enseignement général et professionnel
CCC	Convention cadre de compensation
CR	Coût de remplacement
Fitch	Fitch Rating Services
FCC	Fonds commun de créances
FCEC	Facteurs de conversion en équivalent-crédit
FI	Fonds d'investissement
FMI	Fonds monétaire international
FR	Formule réglementaire

Abréviations utilisées	Expressions
IC	Immobilier commercial
ICCA	Institut canadien des comptables agréés
IFRS	Normes internationales d'information financière
IR	Immobilier résidentiel
LCSF	<i>Loi sur les coopératives de services financiers</i>
LNH	<i>Loi nationale sur l'habitation</i>
LSFSÉ	<i>Loi sur les sociétés de fiducie et sociétés d'épargne</i>
Moody's	Moody's Investors Service
MMT	Montant minimal de transfert
MSMSIN	Méthode standard - Montant de sûreté indépendant net
OCDE	Organisation de coopération et de développement économiques
OCE	Organismes de crédit à l'exportation
OEEC	Organisme externe d'évaluation du crédit
OFT	Opérations de financement par titres
OICV	Organisation internationale de commerce de valeurs
OPCVM	Organismes de placement collectif en valeurs mobilières
OPHAC	Organismes publics hors administration centrale
PCAA	Papier commercial adossé à des actifs
PCGR	Principes comptables généralement reconnus
PESF	Programme d'évaluation du secteur financier du Fonds monétaire international

Abréviations utilisées	Expressions
PFMI	Produits futurs sur marges d'intérêt
PIF	Passifs d'impôts futurs
PMàR	Période de marge à risque
RCC	Risque de contrepartie
RPVA	Ratio prêt-valeur actuel
RPVAC	Ratio prêt-valeur actuel cumulatif
SAH	Structure <i>ad hoc</i>
S&P	Standard & Poor's
SCHL	Société canadienne d'hypothèques et de logement
SRL	Système règlements-livraison
TAC	Titres adossés à des créances
VaR	Valeur à risque
VMC	Valeur marchande courante

Introduction

La *Loi sur les sociétés de fiducie et les sociétés d'épargne* (LSFSÉ) et la *Loi sur les coopératives de services financiers* (LCSF)¹, habilite l'Autorité des marchés financiers (l'« Autorité ») à donner des lignes directrices portant sur la suffisance de leur capital². En outre, les dispositions législatives prévoient des exigences en matière de capitalisation selon lesquelles les sociétés de fiducie et les sociétés d'épargne (les « sociétés »), tout comme les caisses non membres d'une fédération³ (les « caisses »), doivent maintenir un capital suffisant⁴ pour leurs opérations. Elles sont également tenues de suivre des pratiques de gestion saine et prudente, notamment, en se conformant à la présente ligne directrice⁵.

Une *Ligne directrice sur les normes relatives à la suffisance du capital* a été donnée aux caisses non membres d'une fédération, aux sociétés de fiducie et aux sociétés d'épargne en janvier 2011. Cette dernière reprenait de façon analogue les exigences relatives à la mesure des fonds propres connue sous le nom de « Accord de Bâle II », initialement publiée en juin 2006.

Ces normes de capital proposent une approche détaillée et sensible au risque, encourageant les établissements financiers à faire une meilleure gestion et une évaluation plus juste de leurs risques. Ce cadre s'appuie sur trois piliers.

Le pilier 1 (Chapitres 1 à 7 de la présente) permet de moduler les exigences minimales de fonds propres au profil de risque des établissements, en leur offrant un éventail plus large de méthodes d'évaluation du risque de crédit, opérationnel et de marché.

Le pilier 2 (Chapitre 8 de la présente) porte sur le processus de surveillance prudentielle et vise non seulement à s'assurer que les établissements disposent de fonds propres adéquats pour couvrir l'ensemble des risques liés à leurs activités, mais également à les inciter à élaborer et à utiliser de meilleures techniques de surveillance et de gestion des risques.

Enfin, le pilier 3 (Chapitre 9 de la présente) vise à renforcer la discipline de marché en veillant à ce que les établissements financiers privilégient et accentuent la transparence et la communication en regard de leur exposition aux risques.

Approche préconisée pour l'élaboration de la ligne directrice

La présente ligne directrice a été élaborée en tenant compte des caractéristiques des établissements financiers visés et dans un souci d'harmonisation optimale des exigences tenant au fait que plusieurs d'entre eux opèrent sur d'autres marchés.

¹ RLRQ, chapitre C-67.3.

² Article 565 (1) LCSF et article 314.1 (1) LSFSÉ.

³ Pour les fins d'application de la LCSF, l'article 1 LCSF précise que toute caisse constitue une coopérative de services financiers.

⁴ Article 451 LCSF et article 195 LSFSÉ.

⁵ Article 66 LCSF et article 177.2 LSFSÉ.

La ligne directrice énonce les normes de fonds propres sur lesquelles s'appuie l'Autorité pour déterminer si une caisse ou une société maintient un capital suffisant pour assurer une gestion saine et prudente en vertu des lois qui leur sont applicables.

Cette ligne directrice expose les exigences des approches plus simples prévues par le dispositif Bâle II, soit l'approche standard pour le risque de crédit et les approches indicateur de base et standard pour le risque opérationnel. La ligne directrice n'inclut pas d'exigences spécifiques pour le risque de marché. Toutefois, si l'Autorité considère que les opérations de négociation gagnent en importance dans les activités des établissements financiers visés, l'Autorité pourrait revoir les exigences de fonds propres de manière à tenir compte de l'incidence du risque de marché sur le profil de risque de ces établissements.

Toute caisse ou toute société qui désire appliquer l'approche fondée sur les notations internes (NI) pour le risque de crédit et/ou les approches de mesure avancées (AMA) pour le risque opérationnel doit en informer l'Autorité qui en précisera les modalités. Dans la mesure où une institution a obtenu de son autorité de contrôle l'autorisation d'appliquer de telles approches, l'Autorité pourra vérifier⁶ si le dispositif mis en place permet à l'institution de satisfaire aux exigences prescrites par les lois du Québec en matière de capitalisation et de gestion saine et prudente.

Étant donné que les caisses et les sociétés sont nommément visées par la présente ligne directrice, certaines particularités se retrouvent au texte, notamment dans le cadre des deux premiers chapitres, puisqu'ils portent sur le champ d'application et la définition des fonds propres, ces thèmes étant adaptés en fonction de leurs particularités. En outre, malgré le fait que les dispositions législatives de la LCSF utilisent l'expression « capital de base » et que celles de la LSFSE utilisent l'expression « capital », la terminologie internationale de « fonds propres » a été retenue à des fins de comparabilité et de compréhension commune. Finalement, dans les domaines où il y a possibilité d'exercer une « discrétion nationale » ou lorsque l'Autorité désire apporter des précisions quant au traitement attendu, des encadrés clairement intitulés « Note de l'Autorité » décrivent les modalités d'application de ces exigences.

Étant donné l'importance d'employer une terminologie cohérente afin de faciliter une transposition et une application souple de la ligne directrice, l'Autorité a reconnu la nécessité d'utiliser la terminologie française d'usage courant dans le secteur des services financiers au Canada. Ainsi, aux fins d'uniformisation terminologique, des modifications mineures peuvent avoir été effectuées à des paragraphes extraits des documents bâlois

⁶ Sur la base de la ligne directrice de l'Autorité portant sur les normes relatives à la suffisance du capital des caisses non membres d'une fédération, des sociétés de fiducie et sociétés d'épargne, qui fournit des normes d'encadrement prudentiel cohérent et comparables aux standards internationaux tel que reflété dans le document intitulé *Convergence internationale de la mesure et des normes de fonds propres*, également connu sous le nom de « Bâle II » ainsi que dans les documents constituant « Bâle III », c'est-à-dire *Bâle III : dispositif réglementaire mondial visant à renforcer la résilience des établissements et systèmes bancaires* et *Bâle III : dispositif international de mesure, normalisation et surveillance du risque de liquidité*.

Approche d'actualisation

Le Comité sur le contrôle bancaire (« Comité de Bâle ») a entrepris des travaux pour améliorer l'Accord de Bâle II. De ces travaux a résulté la publication de plusieurs documents en juin 2009 dont certains éléments (p. ex., la titrisation, le processus de surveillance prudentielle et la communication aux marchés) ont vu leur entrée en vigueur reportée au 1^{er} janvier 2012. Afin de fournir aux caisses non membres d'une fédération, aux sociétés de fiducie et aux sociétés d'épargne des normes d'encadrement prudentiel cohérent et comparables aux standards internationaux établis à l'égard des fonds propres, l'Autorité a intégré ces dispositions pour se conformer à cette nouvelle date d'entrée en vigueur. En outre, certaines modifications parues en juillet 2011 et portant sur les exigences de divulgation en matière de rémunération ont également été intégrées à la présente ligne directrice.

En décembre 2010, le Comité de Bâle a publié deux documents majeurs instaurant du même coup les dispositions connues sous le vocable « Bâle III ». Le premier document intitulé *Bâle III : Dispositif réglementaire mondial visant à renforcer la résilience des établissements et systèmes bancaires*, révisé juin 2011, ainsi que le second *Bâle III : Dispositif international de mesure, normalisation et surveillance du risque de liquidité*, publié en décembre 2010, ont introduit des dispositions visant notamment le resserrement des critères d'admissibilité des instruments de capitalisation aux fonds propres ainsi que des ratios de liquidité. La majorité des dispositions contenues dans ces documents prennent effet dès le 1^{er} janvier 2015. Toutefois, l'application de celles-ci est échelonnée sur une période de dix ans.

Enfin, dans le cadre de la présente ligne directrice, dans le but d'alléger le texte, les expressions génériques « institution financière » ou « institution » sont utilisées pour faire référence tant aux caisses qu'aux sociétés visées par le champ d'application.

Normes internationales d'information financière (IFRS)

Les IFRS ont remplacé les Principes comptables généralement reconnus (PCGR) canadiens pour la préparation des états financiers des entreprises canadiennes ayant une obligation d'information du public dont l'exercice est ouvert à compter du 1^{er} janvier 2011.

L'Autorité divulguera ses directives par le biais de son Bulletin à l'égard des normes nouvelles ou modifiées (publiées par l'*International Accounting Standards Board* ou IASB) subséquentement à la date d'entrée en vigueur des IFRS, lesquelles normes pourraient modifier le calcul des exigences de suffisance du capital.

Prise d'effet

La mise à jour de la ligne directrice sur les normes relatives à la suffisance du capital est effective à compter du 1^{er} janvier 2017.

Chapitre 1. Vue d'ensemble

Voici un aperçu des modalités d'application des exigences de fonds propres pour les caisses et les sociétés régies selon les lois suivantes :

- *Loi sur les coopératives de services financiers*, RLRQ, c. C-67.3;
- *Loi sur les sociétés de fiducie et les sociétés d'épargne*, RLRQ, c. S-29.01.

1.1 Champ d'application

La *Ligne directrice sur les normes relatives à la suffisance du capital* s'applique sur une base consolidée, à chaque caisse et à chaque société, pour y englober principalement toutes les opérations d'une caisse ou d'une société et toute autre activité financière menée au sein de leurs filiales.

Une caisse, dans le cours normal de ses opérations, exerce des activités financières telles que la réception de dépôts, la fourniture du crédit et l'offre d'autres produits et services financiers à ses membres.

Une société de fiducie, dans le cours normal de ses activités, agit comme tuteur ou curateur aux biens, liquidateur, syndic, séquestre, conseiller d'un majeur, fiduciaire ou fidéicommissaire⁷. Une société d'épargne emprunte des fonds sous forme de dépôts pour des fins de prêts et de placements⁸.

Pour le calcul des fonds propres réglementaires, la ligne directrice s'applique sur une base consolidée y incluant toutes les filiales contrôlées par l'institution.

Sont exclues de l'institution consolidée par voie de déduction :

- les participations dans les filiales d'assurances;
- les participations dans d'autres institutions financières réglementées dont il ne convient pas qu'une institution de dépôt soit le soutien financier.

⁷ Art. 170 LSFSE.

⁸ Art. 171 LSFSE.

1.2 Ratio de levier

Note de l'Autorité

Le Comité de Bâle a introduit un ratio de levier qui doit être effectif à compter du premier trimestre 2018. Ce ratio est décrit sommairement dans la présente section et détaillé à l'Annexe 1-IV afin d'alléger le texte.

Toutefois, contrairement aux autres pays du monde, le Canada avait un ratio de levier (Ratio actifs/fonds propres) dont la définition est sensiblement différente au niveau de sa composition à celui du Comité de Bâle. Cet ancien ratio sera remplacé par le ratio de levier Bâle III (« Ratio de levier »).

Ainsi, l'Autorité s'attend à ce que l'institution financière maintienne un ratio de levier supérieur ou égal à 3 % en tout temps.

Afin de réduire au minimum le nombre de définitions des fonds propres, les fonds propres de la catégorie 1 aux fins du ratio de levier sont calculés de la manière décrite au chapitre 2 de la ligne directrice.

Les paragraphes de la présente section sont extraits du document intitulé Bâle III : ratio de levier et exigences de publicité de janvier 2014. Étant donné que les dispositions contenues dans ces paragraphes sont sujets à des modifications en fonction de l'évolution des critères de calibration, l'Autorité révisera au besoin les dispositions contenues dans l'Annexe 1-IV.

Par ailleurs, le 6 avril 2016, le Comité de Bâle publiait une version consultative sur la révision du cadre relatif au ratio de levier. Ce cadre devrait entrer en vigueur le 1er janvier 2018. Ainsi, l'Autorité devrait intégrer ces dispositions lors de la mise à jour de la ligne directrice de janvier 2018.

Le ratio de levier est défini comme étant la mesure des fonds propres⁹ (le numérateur) divisée par la mesure de l'exposition (le dénominateur).

Il est exprimé en pourcentage et se calcule de la manière suivante :

$$\text{Ratio de levier} = \frac{\text{Mesure de fonds propres}}{\text{Mesure de l'exposition}}$$

Toute institution financière doit maintenir en tout temps, telle que définie à la section 1.1, un ratio de levier supérieur ou égal à 3 %0. Ce ratio permet de mesurer de façon globale la suffisance des fonds propres compte tenu de l'importance de l'exposition totale de l'institution.

⁹ Les fonds propres à considérer sont les fonds propres de la catégorie 1. Cela inclut les fonds propres des catégories 1A et 1B.

Ce ratio est calculé de manière comparable dans l'ensemble des juridictions avec des ajustements pour tenir compte des différentes normes comptables applicables en vigueur. Son principal objectif est limiter la prise d'effet de levier excessif au bilan et au hors bilan.

1.3 Calcul des exigences minimales de fonds propres

Toute institution doit veiller au respect des normes minimales de fonds propres axées sur le risque en fonction de son exposition au risque de crédit et au risque opérationnel. Le total des actifs pondérés en fonction des risques s'obtient en multipliant par 12,5 (soit la réciproque des fonds propres minimaux de 8 %) les exigences de fonds propres couvrant le risque opérationnel et en y ajoutant les actifs pondérés en fonction du risque de crédit. Le ratio de fonds propres basé sur le risque est calculé en divisant les fonds propres réglementaires par le total des actifs pondérés en fonction des risques.

Pour chaque catégorie d'actifs composant les fonds propres de haute qualité, un ratio minimum est à maintenir¹⁰ et ces ratios se calculent de la façon suivante :

$$\text{Ratio de fonds basé =} \frac{\text{Fonds propres}}{\text{sur les actifs} \quad \text{PR de crédit}_{\text{Standard}} + [1,06 \times \text{APR de crédit}]_{\text{NI}} + [12,5 \times \text{Risque opérationnel}]}$$

où :

Fonds propres = Fonds propres de la catégorie 1A ou le total des fonds propres obtenus selon les dispositions du chapitre 2¹¹.

APR de crédit_{Standard} = Actifs pondérés en fonction du risque de crédit calculés selon l'approche standard. Cette méthode est décrite aux chapitres 3 et 4

Risque opérationnel = Exigences de fonds propres en regard du risque opérationnel calculées à l'aide d'une des approches décrites au chapitre 6.

Toute institution doit veiller à respecter en tout temps les exigences minimales de fonds propres qui s'établissent à un ratio de fonds propres de la catégorie 1A, de la catégorie 1 et de l'ensemble des fonds propres qui sont respectivement de 7 % (incluant un coussin de conservation¹² de 2,5 %), de 8,5 % et de 10,5 %¹³.

¹⁰ Voir Annexe 1-I.

¹¹ La définition des fonds propres de la catégorie 1 (1A et 1B) est présentée au chapitre 2 de la présente ligne directrice.

¹² Voir la section 1.4.1 intitulée « Réserve ou coussin de conservation des fonds propres » et l'Annexe 1-III.

¹³ Voir le Tableau B de l'Annexe 1-I.

1.4 Fonds propres réglementaires

Aux fins des normes de suffisance des fonds propres, la définition des fonds propres consolidés d'une institution repose sur certains critères essentiels. Ces critères seront présentés au chapitre 2 de la ligne directrice.

Les fonds propres réglementaires sont composés de la somme des éléments suivants :

1. Fonds propres de base (catégorie 1), lesquels visent à assurer la continuité d'exploitation. Les fonds propres de la catégorie 1 sont subdivisés en deux grands groupes, soit la catégorie 1A (noyau dur) et la catégorie 1B (fonds propres additionnels).
2. Fonds propres complémentaires (catégorie 2), lesquels visent à absorber les pertes en cas de liquidation.

L'admissibilité des instruments de capitalisation à chacune des trois catégories mentionnées ci-dessus (1A, 1B et 2) est établie par une série de critères qui sont définis au chapitre 2 de la ligne directrice.

Les fonds propres de la catégorie 1 comprennent les éléments de la plus grande qualité, c'est-à-dire qu'ils répondent aux critères essentiels.

Les fonds propres de la catégorie 2 ne répondent pas aux critères d'admissibilité de la catégorie 1, mais doivent répondre à d'autres critères. Ils contribuent à la solidité globale en absorbant les pertes en cas de liquidation.

1.4.1 Réserve ou coussin de conservation des fonds propres

Note de l'Autorité

Bien qu'une période de transition pour l'application de la réserve de conservation de 2,5 % soit suggérée par le Comité de Bâle (voir Tableau B de l'Annexe 1-I), l'Autorité tient compte de cette réserve dans les fonds propres de la catégorie 1A (voir Annexe 1-III).

Remarque

Les paragraphes qui suivent à l'égard de la réserve ou coussin de conservation de fonds propres sont tirés du document Bâle III : dispositif réglementaire mondial visant à renforcer la résilience des établissements et systèmes bancaires, publié par le Comité de Bâle en décembre 2010 et révisé en juin 2011.

L'Autorité reprend et adapte les paragraphes 122 à 133 (Section III) de ce document. La numérotation bâloise n'est quant à elle pas maintenue afin d'éviter toute confusion avec certains paragraphes subséquents déjà présents à la ligne directrice et qui présentent cette même numérotation. Ainsi, les paragraphes présentant des chiffres romains sont ceux importés du document bâlois.

- i. La réserve de conservation des fonds propres est conçue de façon à ce que l'institution puisse constituer, en dehors des périodes de tensions, des réserves de fonds propres qu'elle pourrait utiliser lorsqu'elle subit des pertes. Cette exigence utilise une règle simple de conservation des fonds propres permettant d'éviter tout manquement aux exigences réglementaires minimales.
- ii. En dehors des périodes de tensions, l'institution devrait détenir des réserves de fonds propres excédant les exigences réglementaires minimales.
- iii. Lorsque cette réserve est entamée, les institutions devraient déployer les efforts nécessaires pour la reconstituer, notamment en réduisant les distributions discrétionnaires prélevées sur les excédents/bénéfices (p. ex., ristournes/dividendes, rachat de parts/d'actions et primes de rémunération). Elles peuvent également choisir plutôt que de conserver des fonds propres autogénérés. L'arbitrage entre ces options devrait faire l'objet d'une concertation avec l'Autorité dans le cadre de la gestion prospective des fonds propres.
- iv. Il va sans dire que plus la réserve est réduite, plus les institutions devront déployer d'importants efforts pour la reconstituer. C'est pourquoi, en l'absence de levée de capitaux, les institutions devraient augmenter d'autant plus la part des excédents/bénéfices non distribués en vue de reconstituer leurs réserves de fonds propres lorsque leur niveau de fonds propres se rapproche de l'exigence minimale.
- v. Il n'est pas acceptable qu'une institution qui a épuisé sa réserve de fonds propres justifie ce choix sur la base de prévisions de reprise pour expliquer sa décision de continuer à distribuer généreusement ses excédents/bénéfices aux membres/actionnaires, aux autres bailleurs de fonds et aux salariés. Ce sont ces parties prenantes, et non pas les déposants, qui doivent assumer le risque que la reprise ne se concrétise pas.
- vi. Il n'est pas acceptable que l'institution qui a épuisé sa réserve de fonds propres distribue ses excédents/bénéfices pour simuler une solidité financière. Non seulement il est irresponsable du point de vue de l'institution de favoriser ainsi les intérêts des membres/actionnaires au détriment des déposants, mais un tel comportement peut aussi encourager d'autres institutions financières à en faire autant. En conséquence, l'ensemble des institutions financières pourrait en arriver à accroître les distributions au moment précis où elles devraient conserver leurs excédents/bénéfices.

- vii. Paragraphe non retenu – généralités relatives à la résilience des systèmes.
- viii. La réserve de conservation des fonds propres est établie à 2,5 % et doit être constituée entièrement de fonds propres de la catégorie 1A. Cette réserve est constituée au-delà des exigences minimales de fonds propres¹⁴. Les distributions discrétionnaires feront l'objet de restrictions lorsque le niveau de fonds propres de l'institution atteindra la fourchette de la réserve de conservation. À ce moment, l'institution pourra continuer d'exercer ses activités de façon normale bien qu'elle enregistre des pertes. Les restrictions ne concernent que la distribution des excédents/bénéfices et non le fonctionnement opérationnel de l'institution.
- ix. Les restrictions susmentionnées augmentent à mesure que le niveau de fonds propres se rapproche des exigences minimales. Ce dispositif est conçu de manière à imposer des restrictions minimales à l'institution dont le niveau de fonds propres se situe dans la partie supérieure de la fourchette.
- x. Le tableau présenté à l'Annexe 1-II illustre les ratios minimaux de conservation des fonds propres que l'institution doit respecter selon le niveau où se situe son ratio de fonds propres de la catégorie 1A. Dès leur prise d'effet, les ratios de conservation demeureront en place jusqu'à ce les ratios de fonds propres exigés soient rencontrés.

Par exemple, l'institution ayant un ratio de fonds propres de la catégorie 1A compris entre 4,5 % et 4,656 % en 2016 sera tenue de conserver 100 % de ses excédents/bénéfices au cours de l'exercice suivant (elle ne doit verser aucun de ses excédents/bénéfices sous forme de ristournes/dividendes, rachat de parts/d'actions et de primes de rémunération discrétionnaires).

Ainsi, si l'institution souhaitait effectuer des versements supérieurs à ce que permet le tableau de l'Annexe 1-II, elle devra lever des capitaux (fonds propres) à hauteur de la différence entre le montant qu'elle souhaite verser et celui qu'elle est autorisée à verser. Cela ferait l'objet d'une concertation avec l'Autorité, dans le cadre de la gestion prospective des fonds propres.

- xi. Les autres éléments essentiels des exigences sont les suivants :
 - a) Éléments soumis à la restriction sur les distributions discrétionnaires : ces éléments sont par exemple, les ristournes/dividendes, rachats de parts/d'actions et les paiements discrétionnaires sur les autres éléments de fonds propres de la catégorie 1A et les primes de rémunération discrétionnaires. Les versements qui n'entraînent pas une réduction des éléments de fonds propres de la catégorie 1A ne sont pas considérés comme des montants distribués.
 - b) Définition des excédents : ils désignent des excédents distribuables calculés avant la déduction d'éléments soumis à la restriction sur les distributions discrétionnaires. Ils sont calculés après imputation de l'impôt et en l'absence de toute distribution discrétionnaire. Ainsi, toute incidence fiscale de ces versements est annulée. L'institution qui n'enregistre pas

¹⁴ Les fonds propres de la catégorie 1A doivent d'abord satisfaire aux exigences minimales établies avant de pouvoir contribuer à la réserve de conservation des fonds propres.

d'excédent/bénéfice et affiche un ratio de fonds propres de la catégorie 1A inférieur à 7 % ne peut pas distribuer de montants positifs nets.

- c) Application sur base consolidée : le dispositif devrait être appliqué sur une base consolidée à l'institution; ainsi, les restrictions seraient imposées sur les distributions de celle-ci.

1.4.2 Cible de fonds propres

L'Autorité s'attend à ce que l'institution atteigne en tout temps les exigences minimales de fonds propres équivalentes à la somme des ratios minimums de 2019 mentionnés à l'Annexe 1-III. Ainsi, le ratio cible de fonds propres de la catégorie 1A est de 7 % dès le 1^{er} trimestre 2013. L'Autorité s'attend en outre à ce que toutes les institutions atteignent le ratio cible de 8,5 % pour les fonds propres de la catégorie 1 et de 10,5 % pour le total des fonds propres d'ici le 1^{er} trimestre de 2014.

Note de l'Autorité

Les cibles décrites à l'Annexe 1-III s'appliquent à l'institution et constituent des seuils d'intervention et de surveillance. Si l'institution ne respecte pas ces cibles, l'Autorité pourrait prendre des mesures restrictives pouvant prendre la forme de restrictions sur les distributions.

L'Autorité peut aussi fixer des ratios cibles plus élevés lorsque les circonstances le justifient. Elle peut notamment exiger des fonds propres supplémentaires lorsqu'elle juge que la hausse globale de crédit est associée à une accumulation de risque systémique important au Canada ou dans un pays étranger dans lequel l'institution est exposée au risque de crédit.

1.5 Total des actifs pondérés en fonction des risques

1.5.1 Approche relative au risque de crédit

La ligne directrice présente une approche pour mesurer le risque de crédit soit l'approche standard décrite au chapitre 3.

En vertu de cette approche, l'institution se sert des évaluations faites par des organismes externes d'évaluation du crédit reconnus par l'Autorité pour déterminer les coefficients de pondération des risques liés aux catégories suivantes :

- créances d'emprunteurs souverains et de banques centrales;
- créances d'entités du secteur public n'appartenant pas à une administration centrale;
- créances des banques multilatérales de développement;
- créances de banques et d'entreprises d'investissement;
- créances d'entreprises.

Les expositions au bilan en vertu de l'approche standard sont mesurées à la valeur comptable, exception faite :

- des prêts établis à la juste valeur conformément à l'option de la juste valeur, à la couverture de la juste valeur et à la comptabilité des instruments disponibles à la vente;
- des titres de créance évalués conformément à la comptabilité des instruments disponibles à la vente;
- des biens pour propre usage lorsque le modèle de la réévaluation est utilisé ou lorsque l'institution a décidé d'évaluer un bien pour propre usage à sa juste valeur lors de la transition aux IFRS et d'utiliser celle-ci en tant que coût présumé à cette date.

Les instruments susmentionnés devraient plutôt être mesurés en fonction du coût amorti. Toutes les expositions assujetties à l'approche standard sont pondérées en fonction du risque en termes nets des réserves spécifiques.

Les expositions déclarées dans le cas des biens pour propre usage doivent être fondées sur les valeurs comptables, ajustées des éléments suivants :

- montants avant impôts renversés des excédents ou bénéfiques non répartis tels que requis à la sous-section 2.1.1.1;
- gains de réévaluation sur biens pour propre usage présentés aux autres éléments du résultat global.

1.5.2 Approches relatives au risque opérationnel

La présente ligne directrice prévoit deux approches possibles pour mesurer le risque opérationnel : l'approche indicateur de base et l'approche standard, toutes deux décrites au chapitre 6.

L'approche indicateur de base exige que l'institution calcule les exigences de fonds propres à l'égard du risque opérationnel en appliquant un coefficient de pondération de 15 % à son revenu brut moyen positif des trois dernières années. Pour calculer la moyenne, il convient toutefois d'exclure les chiffres d'une année pour laquelle le produit annuel brut est négatif ou égal à zéro du numérateur et du dénominateur.

En vertu de l'approche standard, les activités de l'institution sont divisées en huit secteurs d'activités. Les exigences de fonds propres sont calculées par l'application d'un coefficient de pondération spécifique au produit annuel brut de chaque secteur d'activités. L'exigence totale de fonds propres représente la moyenne sur trois ans des sommes des exigences de fonds propres de tous les secteurs d'activités pour chaque année. Toutefois lorsque l'exigence totale de fonds propres de l'ensemble des secteurs pour une année est négative, alors la contribution de cette année au numérateur sera égale à zéro.

Chapitre 2. Définition des fonds propres

Les dispositions contenues dans ce chapitre s'appuient principalement sur le document publié par le Comité de Bâle en décembre 2010 et révisé en juin 2011 intitulé *Bâle III : dispositif réglementaire mondial visant à renforcer la résilience des établissements et systèmes bancaires*¹⁵. Ce document présente une définition des fonds propres aux termes de Bâle III qui doit être respectée par les institutions financières afin de suivre les pratiques de gestion saine issues du Comité de Bâle.

Remarque

Les paragraphes qui suivent à l'égard de la définition des fonds propres et des ajustements réglementaires y afférent s'appuient principalement sur le document *Bâle III : dispositif réglementaire mondial visant à renforcer la résilience des établissements et systèmes bancaires*, publié par le Comité de Bâle en décembre 2010 et révisé en juin 2011.

L'Autorité reprend et adapte certains des paragraphes 52 à 96 de ce document. Afin de faciliter la comparabilité avec les normes nationales et internationales, la numérotation bâloise est maintenue et ce, malgré le fait que certains paragraphes subséquents déjà existants dans la ligne directrice (sous Bâle II) présentent cette même numérotation.

2.1 Fonds propres réglementaires et critères d'admissibilité

Les fonds propres réglementaires sont composés des éléments suivants :

- fonds propres de la catégorie 1 ou fonds propres de base;
- fonds propres de la catégorie 2 ou fonds propres complémentaires.

2.1.1 Fonds propres de la catégorie 1

Les fonds propres de la catégorie 1 sont scindés en deux sous-catégories soit :

- fonds propres de catégorie 1A ou noyau dur des fonds propres;
- fonds propres de la catégorie 1B ou fonds propres additionnels.

2.1.1.1 Fonds propres de la catégorie 1A

52. Les fonds propres de la catégorie 1A d'une institution comprennent les éléments qui répondent aux critères essentiels.

¹⁵ Le Comité de Bâle a également publié en décembre 2011 un document complémentaire intitulé *Bâle III - Définition des fonds propres et questions fréquemment posées*.

Les fonds propres de la catégorie 1A d'une institution sont notamment constitués des éléments suivants :

- les réserves¹⁶ et les excédents non répartis¹⁷;
- les parts de capital^{17 18} qui répondent aux critères d'admissibilité énoncés au paragraphe 53 de la présente sous-section;
- le capital social ordinaire, c'est-à-dire les actions ordinaires, le surplus d'apport¹⁹ et les bénéfices non répartis (BNR)²⁰;
- les instruments de fonds propres de la catégorie 1A qui sont émis par des filiales consolidées et détenus par des tiers²¹;
- l'ajustement cumulatif de la conversion des devises étrangères net d'impôt déclaré dans les autres éléments du résultat global;
- les autres éléments du résultat étendu et autres réserves publiées²².

Les versements supplémentaires autres que l'intérêt applicable doivent être déduits des fonds propres de la catégorie 1A conformément aux principes comptables généralement reconnus en vigueur au Canada.

De plus, les ajustements réglementaires appliqués au calcul des instruments de fonds propres de la catégorie 1A, tels que présentés à la sous-section 2.6.1, doivent être pris en compte.

53. Les instruments composant la catégorie 1A, doivent répondre sans exception aux critères d'admissibilité ci-dessous :
1. L'instrument représente la créance la plus subordonnée en cas de liquidation de l'institution.
 2. L'instrument confère un droit à une réclamation équivalente à sa valeur nominale, après le paiement de tous les engagements de rang supérieur^{23 24}.

¹⁶ Art. 84 LCSF.

¹⁷ Pour les caisses seulement.

¹⁸ Art. 54 à 63 LCSF.

¹⁹ Lorsque le remboursement requiert l'autorisation écrite préalable de l'Autorité.

²⁰ Pour les sociétés seulement.

²¹ Ces instruments sont inclus dans les fonds propres de la catégorie 1A à condition qu'ils respectent entièrement les critères d'admissibilité mentionnés au paragraphe 53 de la sous-section 2.1.1.1.

²² Les pertes non réalisées sont assujetties aux dispositions transitoires énoncées au paragraphe 94. Le Comité de Bâle continue de réexaminer le traitement approprié des gains non réalisés, en tenant compte de l'évolution du cadre comptable. L'Autorité surveillera les faits nouveaux à ce chapitre sur la scène internationale et ajustera les présentes dispositions au besoin.

²³ Conformément à la législation en vigueur.

3. Le capital initial a une durée indéterminée et n'est jamais remboursé sauf en cas de liquidation (hormis les cas de rachats discrétionnaires dans les limites permises par la loi et sous réserve de l'autorisation préalable de l'Autorité).
4. L'institution ne doit pas créer, au moment de l'émission, d'attentes à l'effet que l'instrument sera racheté, remboursé ou annulé. De même, le matériel promotionnel ne doit pas faire mention de modalités qui pourraient susciter de pareilles attentes.
5. Les versements incluant les excédents/bénéfices non répartis sont effectués en prélevant ces sommes sur les excédents/bénéfices pouvant être repartis. Le niveau des versements n'est d'aucune manière lié aux montants payés à l'émission conformément aux dispositions législatives applicables.
6. La répartition des bénéfices sous forme de ristournes, dividendes ou autres redistributions n'est pas obligatoire, et le non-paiement ne constitue donc pas un événement de défaut.
7. Les versements ne sont effectués (s'il y a lieu) qu'une fois l'ensemble des obligations légales et contractuelles honorées et les paiements sur les fonds propres de rangs supérieurs effectués.
8. Dans les fonds propres de la plus haute qualité, chaque instrument absorbe les pertes pour assurer la continuité d'exploitation (proportionnellement pour les institutions à capital-actions) et *pari passu* à tous les autres instruments.
9. Le capital versé doit être comptabilisé comme capitaux propres et non comme dettes pour des fins de détermination de l'insolvabilité au niveau du bilan.
10. Le capital versé doit être classé dans les fonds propres selon les principes comptables applicables en vigueur au Canada.
11. Le capital est émis directement et libéré. L'institution ne peut en avoir financé directement ou indirectement l'acquisition²⁵.
12. Le capital versé n'est pas garanti par une sûreté ni de l'émetteur ou d'une entité liée et n'est assorti d'aucun dispositif rehaussant la forme juridique et économique ainsi que le rang de créance.
13. L'émission doit être effectuée avec l'approbation du conseil d'administration en conformité avec les lois applicables.

²⁴ Pour les institutions à capital-actions, « l'instrument confère un droit à une réclamation sur les actifs résiduels proportionnel au capital qu'ils représentent, après le paiement de tous les engagements de rang supérieur, en cas de liquidation ».

²⁵ Le capital libéré désigne de façon générale le capital reçu par l'institution à titre irrévocable dont la valeur a été établie de manière fiable, qui se trouve sous l'entier contrôle de l'institution et ne l'expose, ni directement, ni indirectement, au risque de crédit de l'investisseur. [CBCB, QFP N° 5]

14. Le montant versé figure clairement et séparément au bilan de l'institution et est déterminé selon les principes comptables applicables en vigueur au Canada.
54. et 55. Concernent les fonds propres de la catégorie 1B et se retrouvent à la sous-section 2.1.1.2 dédiée à ces fonds propres.
56. Paragraphe non applicable.
57. à 61. Ces paragraphes concernent les fonds propres de la catégorie 2 et se retrouvent à la sous-section 2.1.2 dédiée à ces fonds propres.

2.1.1.1 Instruments de fonds propres de la catégorie 1A émis par une filiale consolidées et détenus par des tiers

62. Il s'agit de traitement des intérêts minoritaires émis à des tiers par les filiales consolidées de l'institution.

Les instruments de fonds propres de la catégorie 1A émis par une filiale intégralement consolidée de l'institution à l'intention d'un tiers peuvent faire l'objet d'une constatation limitée dans les instruments de fonds propres de la catégorie 1A de l'institution si :

- l'instrument, s'il était émis par l'institution, satisferait à tous les critères décrits au paragraphe 53 ci-dessus afin d'être classé comme un instrument de fonds propres de la catégorie 1A aux fins du calcul des fonds propres réglementaires;
- la filiale qui a émis l'instrument est elle-même une institution de dépôt^{26 27}.

Le montant satisfaisant aux critères susmentionnés qui sera constaté dans les fonds propres de la catégorie 1A est calculé comme suit :

- a) Capital versé plus excédents/bénéfices non répartis qui sont attribuables à des tiers investisseurs, avant les déductions, moins le montant des instruments de fonds propres excédentaires de la catégorie 1A de la filiale attribuables à des tiers investisseurs;
- b) Les instruments de fonds propres excédentaires de la catégorie 1A de la filiale se calculent ainsi : instruments de fonds propres de la catégorie 1A

²⁶ Toute institution assujettie aux mêmes normes prudentielles minimales et au même niveau de surveillance qu'une institution financière peut être assimilée à une institution financière.

²⁷ Une participation minoritaire dans une filiale qui est une institution financière est strictement exclue des instruments de fonds propres de la catégorie 1A de l'institution si l'institution ou l'entité affiliée a pris des dispositions pour financer directement ou indirectement une participation minoritaire dans la filiale par l'entremise d'une SAH ou d'un autre véhicule ou arrangement. Le traitement figurant ci-dessus est donc strictement disponible quand toutes les participations minoritaires dans la filiale de l'institution représentent uniquement les véritables contributions de tiers sous forme d'instruments de fonds propres de la catégorie 1A à la filiale.

de la filiale, moins les déductions et moins le moindre : (1) des normes sur les instruments de fonds propres minimales de la catégorie 1A de la filiale plus les réserves de fonds propres et (2) de la part des exigences minimales²⁸ consolidées des instruments de fonds propres de la catégorie 1A de la filiale plus la réserve de fonds propres²⁹ qui se rapporte à la filiale;

- c) Le montant des instruments de fonds propres excédentaires de la catégorie 1A attribuable à des tiers investisseurs correspond au produit des instruments de fonds propres excédentaires de la catégorie 1A de la filiale (calculés en (b) ci-dessus) et du pourcentage des instruments de fonds propres de la catégorie 1A qui est attribuable à des tiers investisseurs.

Les actions ordinaires ou les autres instruments de fonds propres de la catégorie 1A émis à des tiers investisseurs par une filiale consolidée qui n'est pas une institution de dépôt ne peuvent être inclus dans les instruments de fonds propres consolidés de la catégorie 1A de l'institution. Ils peuvent toutefois être inclus dans les instruments de fonds propres consolidés de la catégorie 1 et dans le total des fonds propres de l'institution, sous réserve des conditions mentionnées aux paragraphes 62 (sous-section 2.1.1.1.1) et 64 (sous-section 2.1.2.1).

2.1.1.1.2 Instruments de fonds propres de la catégorie 1A émis par l'intermédiaire de structures *ad hoc* (SAH)

65. Dans les cas où les fonds propres acquis par des tiers ont été émis par une SAH, l'institution ne pourra pas en inclure la moindre partie dans les instruments de fonds propres de la catégorie 1A. Elle pourra toutefois les inclure, au niveau consolidé, dans les instruments de fonds propres de la catégorie 1B ou les fonds propres de la catégorie 2 et les traiter comme si elle les avait placés directement elle-même auprès de tiers, seulement :
- a) s'ils satisfont à tous les critères d'admissibilité;
- b) si le seul actif de la SAH est sa participation dans les fonds propres de l'institution sous une forme qui respecte ou dépasse tous les critères d'admissibilité applicables³⁰ (tel le critère 14 pour les instruments de fonds propres de la catégorie 1B et le critère 9 pour les fonds propres de la catégorie 2).

²⁸ Ce montant doit exclure toutes les expositions interentreprises (p. ex., prêts et débetures) de la filiale à l'institution qui gonfleraient les actifs pondérés en fonction des risques de la filiale.

²⁹ Calculés selon la méthode de calcul des APR de l'organisme de réglementation local, c'est-à-dire si les exigences de l'organisme en question sont fondées sur les règles de Bâle I, cette méthode de calcul peut être utilisée. Le calcul doit tout de même être basé sur le minimum plus la réserve de conservation de fonds propres.

³⁰ Les actifs liés à l'exploitation de la SAH peuvent être exclus de cette évaluation si leur montant est minime.

Dans les cas où les fonds propres acquis par des tiers ont été émis par une SAH par le biais d'une filiale intégralement consolidée de l'institution, il est possible, sous réserve des conditions énoncées au présent paragraphe, de les traiter comme si la filiale les avait placés directement elle-même auprès de tiers et de les inclure dans instruments de fonds propres de la catégorie 1B ou les fonds propres de la catégorie 2 conformément aux modalités décrite aux paragraphes 63 et 64 .

2.1.1.2 Fonds propres additionnels (catégorie 1B)

54. Les éléments suivants sont inclus dans les fonds propres de la catégorie 1B :

1. les instruments émis par l'institution qui ne font pas parties des éléments de la catégorie 1A et qui rencontrent les quatorze critères d'admissibilité énoncés au paragraphe 55 ainsi que le critère relatif aux fonds propres d'urgence (critère 15) et;
2. les instruments qui sont émis par des filiales consolidées et détenus par des tiers et respectant les critères d'admissibilité dans les fonds propres de la catégorie 1B. De plus, ces éléments ne doivent pas être inclus dans les éléments de la catégorie 1A.

De plus, les ajustements réglementaires appliqués au calcul des instruments de fonds propres de la catégorie 1B, tels que présentés à la sous-section 2.6.3 doivent être pris en compte.

55. Les critères d'admissibilité aux fonds propres de la catégorie 1B sont les suivants :

1. L'instrument est émis et payé en espèce ou, sous réserve de l'autorisation préalable de l'Autorité, par d'autres moyens de paiement.
2. L'instrument est de rang inférieur à ceux des déposants, des créanciers ordinaires et des détenteurs de dettes subordonnées de l'institution.
3. L'instrument n'est adossé à aucune sûreté, ni garantie de l'émetteur ou d'autres entités liées, et n'est assorti d'aucun dispositif rehaussant le rang de la créance comparativement aux autres éléments mentionnés au point 2 ci-dessus.
4. L'instrument a une durée indéterminée (perpétuelle), c'est-à-dire qu'il n'a pas de date d'échéance, de clause de progression (*step up*³¹) et autre incitatif de rachat.
5. L'instrument peut être remboursable par anticipation par l'émetteur (option de rachat), mais cette clause ne peut être exercée qu'après une

³¹ Une clause de progression s'entend d'une option d'achat assortie d'une augmentation préétablie de l'écart initial de l'instrument à une date ultérieure par rapport au taux initial de rémunération (ou de versement) après avoir pris en compte l'écart de swap entre l'indice de référence initial et le nouvel indice de référence. Une conversion d'un taux fixe à un taux variable (ou inversement) accompagnée d'une option d'achat sans augmentation de l'écart de crédit ne constituerait pas une progression.

période minimale de cinq ans de détention, selon les conditions suivantes :

- L'institution doit obtenir l'autorisation préalable de l'Autorité.
 - L'institution ne doit en aucun cas laisser croire qu'elle exercera son option de rachat.
 - L'institution ne doit pas exercer son option de rachat sauf dans les cas suivants :
 - l'institution remplacera l'instrument racheté par des fonds propres de qualité égale ou supérieure, y compris les excédents non répartis, et ce, à des conditions viables en fonction de ses revenus sur une base de continuité des opérations³²; ou
 - l'institution démontrera que sa capitalisation est bien supérieure aux exigences minimales de fonds propres après l'exercice de son option de rachat.
6. Tout remboursement du principal (soit par rachat ou par remboursement anticipé) doit être préalablement autorisé par l'Autorité et l'institution ne doit pas présumer, ni laisser croire au marché que cette autorisation lui sera accordée.
7. Les versements de la rémunération (incluant les coupons) de l'instrument doivent être entièrement discrétionnaires.
- L'institution doit avoir une discrétion totale en tout temps pour annuler le paiement des versements.
 - L'annulation des paiements discrétionnaires ne doit pas être considérée comme un événement de défaut de la part de l'institution.
 - L'institution doit avoir la pleine disposition des versements annulés afin d'honorer ses engagements à l'échéance.
 - L'annulation de versements ne doit pas imposer de restriction à l'institution sauf en ce qui concerne les versements aux détenteurs de parts de capital admissibles/actions ordinaires.
8. Le paiement de la rémunération liée à l'instrument doit être imputé aux excédents/bénéfices distribuables.
9. L'instrument ne peut pas avoir une composante sensible au crédit sous forme de distributions ou de coupons mis à jour périodiquement sur la base, en tout ou en partie, de la note de crédit de l'institution.

³² Les émissions de remplacement peuvent se faire en même temps que le rachat de l'instrument, mais non après celui-ci.

10. L'instrument ne peut engendrer un excédent de passifs sur les actifs, si la législation applicable détermine que dans un tel cas, l'institution est insolvable.
11. Les instruments désignés comme des passifs à des fins comptables doivent avoir la capacité d'absorption des pertes, en principal, par le biais :
 - de leur conversion en instruments de fonds propres de la catégorie 1A/actions ordinaires selon le niveau du seuil prédéfini correspondant à au moins 5,125 % des instruments de fonds propres de la catégorie 1A; ou
 - d'un mécanisme de dépréciation qui impute les pertes à l'instrument à un niveau de seuil prédéfini correspondant à au moins 5,125 % des instruments de fonds propres de la catégorie 1A. Cette dépréciation aura les effets suivants :
 - réduction de la créance représentée par l'instrument, en cas de liquidation;
 - réduction du montant remboursé, en cas d'exercice de l'option;
 - réduction partielle ou intégrale du versement de la rémunération de l'instrument.
12. L'instrument ne peut avoir été acheté par l'institution, ni par une partie liée sur laquelle l'institution exerce son contrôle ou une influence significative. De plus, l'institution ne peut avoir financé directement ou indirectement l'achat de l'instrument.
13. L'instrument ne peut présenter de caractéristiques nuisant à la recapitalisation, comme des dispositions imposant à l'émetteur d'indemniser les investisseurs si un nouvel instrument est émis à un prix inférieur durant une période déterminée.
14. Si l'instrument n'est pas émis par une entité opérationnelle ou la société de portefeuille de l'institution (p. ex., par une SAH), le produit de l'émission doit être à la disposition immédiate et illimitée d'une entité opérationnelle ou de la société de portefeuille de l'institution de telle manière que soient respectés ou dépassés tous les autres critères d'admissibilité dans les fonds propres de la catégorie 1B.

Critère additionnel relatif aux fonds propres d'urgence en cas de non-viabilité

15. Les modalités contractuelles de l'instrument doivent comporter une clause exigeant leur conversion intégrale et permanente en instrument de fonds propres de la catégorie 1A au point de non-viabilité conformément aux exigences relatives aux fonds propres d'urgence en cas de non-viabilité (FPUNV) de l'Autorité, tel qu'il est précisé à la section 2.5. Quand un instrument est émis par une SAH conformément au critère 14 ci-dessus,

la conversion des instruments émis par la SAH à des investisseurs finaux doit faire écho à la conversion des fonds propres émis par l'institution au SAH.

2.1.1.2.1 Instruments de fonds propres de la catégorie 1 admissibles émis par une filiale consolidée et détenus par des tiers

63. Les instruments de fonds propres de la catégorie 1 émis par une filiale totalement consolidée de l'institution à des tiers investisseurs (y compris les montants visés aux paragraphes 62 de la sous-section 2.1.1.1.1 et 64 de la sous-section 2.1.2.1) peuvent être constatés parmi les fonds propres de la catégorie 1 consolidés de l'institution seulement si l'instrument, s'il était émis par l'institution, satisferait à tous les critères d'admissibilité dans les instruments de fonds propres de la catégorie 1B ou les dépasserait.

Le montant des fonds propres qui sera constaté dans la catégorie 1 se calcule comme suit :

- a) capital versé plus réserves/bénéfices/excédents non répartis connexes qui sont attribuables à des tiers investisseurs, avant les déductions, moins le montant des instruments de fonds propres excédentaires de la catégorie 1A de la filiale attribuables à des tiers investisseurs;
- b) Les fonds propres excédentaires de la catégorie 1 de la filiale se calculent ainsi : fonds propres de la catégorie 1 de la filiale, moins les déductions et moins le moindre : (1) des normes minimales appliquées aux fonds propres de la catégorie 1 de la filiale plus les réserves de fonds propres³³ et (2) de la part des exigences minimales consolidées de fonds propres de la catégorie 1 du parent³⁴ plus la réserve de fonds propres³⁵ qui se rapporte à la filiale;
- c) Le montant des fonds propres de la catégorie 1 attribuable à des tiers investisseurs correspond au produit des fonds propres excédentaires de la catégorie 1 de la filiale (calculés en (b) ci-dessus) et du pourcentage des fonds propres de catégorie 1 qui est attribuable à des tiers investisseurs.

³³ Calculés selon la méthode de calcul des APR de l'organisme de réglementation local, c'est-à-dire si les exigences de l'organisme en question sont fondées sur les règles de Bâle I, cette méthode de calcul peut être utilisée. Le calcul doit tout de même être basé sur le minimum plus la réserve de conservation de fonds propres.

³⁴ Ce montant doit exclure toutes les expositions interentreprises (p. ex., prêts et débetures) de la filiale à l'institution, qui gonfleraient les actifs pondérés en fonction des risques de la filiale.

³⁵ Calculées selon la méthode de calcul des APR de l'organisme de réglementation de l'institution, c'est-à-dire si les exigences de l'organisme en question sont fondées sur les règles de Bâle III, la méthode de calcul doit être utilisée. Si cette information n'est pas disponible, le calcul peut alors être effectué selon la méthode de calcul des APR utilisée pour satisfaire aux exigences de l'organisme de réglementation local (le calcul doit tout de même être basé sur le minimum plus la réserve de conservation de fonds propres).

Le montant des fonds propres de la catégorie 1 qui sera constaté dans les instruments de fonds propres de la catégorie 1B exclura les montants comptabilisés dans les fonds propres de la catégorie 1A conformément aux paragraphes 62 de la sous-section 2.1.1.1.1.

2.1.1.2.2 Instruments de fonds propres de la catégorie 1B émis par l'intermédiaire de SAH

65. Dans les cas où les fonds propres acquis par des tiers ont été émis par une SAH, l'institution ne pourra pas en inclure la moindre partie dans les instruments de fonds propres de la catégorie 1A. Elle pourra toutefois les inclure, au niveau consolidé, dans les instruments de fonds propres de la catégorie 1B ou les fonds propres de la catégorie 2 et les traiter comme si elle les avait placés directement elle-même auprès de tiers, seulement :

- a) s'ils satisfont à tous les critères d'admissibilité;
- b) si le seul actif de la SAH est sa participation dans les fonds propres de l'institution sous une forme qui respecte ou dépasse tous les critères d'admissibilité applicables³⁶ (tel que le critère 14 pour les instruments de fonds propres de la catégorie 1B et le critère 9 pour les fonds propres de la catégorie 2).

Dans les cas où les fonds propres acquis par des tiers ont été émis par une SAH par le biais d'une filiale intégralement consolidée de l'institution, il est possible, sous réserve des conditions énoncées au présent paragraphe, de les traiter comme si la filiale les avait placés directement elle-même auprès de tiers et de les inclure dans les instruments de fonds propres de la catégorie 1B ou les fonds propres de la catégorie 2 conformément aux modalités décrites aux paragraphes 63 et 64.

2.1.2 Fonds propres de la catégorie 2

57. Les fonds propres de la catégorie 2 (fonds propres complémentaires) sont constitués d'éléments qui ne répondent pas aux critères des deux premières catégories de fonds propres (1A et 1B), mais qui contribuent tout de même à la solidité financière d'une institution sur une base de sa capacité d'absorption des pertes en cas de liquidation.

Les fonds propres de la catégorie 2 comprennent les éléments qui ne sont pas inclus dans la catégorie 1, qui respectent l'ensemble des critères ci-dessus et qui satisfont aux principes de conversion. Peuvent être inclus dans cette catégorie et de manière non exhaustive les éléments suivants :

- les parts de qualification³⁷;

³⁶ Les actifs liés à l'exploitation de la SAH peuvent être exclus de cette évaluation si leur montant est minime.

³⁷ Pour les caisses seulement.

- les débentures de 99 ans admissibles;
- les instruments émis par les filiales consolidées de l'institution et détenus par des tiers³⁸;
- les provisions générales autorisées (voir la sous-section 2.1.2.2);

De plus, les ajustements réglementaires appliqués au calcul des instruments de la catégorie 2 tels que présentés à la sous-section 2.6.4 doivent être pris en compte.

58. Les éléments composant les fonds propres de la catégorie 2 doivent répondre aux critères d'admissibilité ci-dessous :
1. L'instrument est émis et payé en espèce ou sous réserve de l'autorisation de l'Autorité, par d'autres moyens de paiement.
 2. L'instrument est de rang inférieur à ceux des déposants, des créanciers ordinaires de l'institution.
 3. L'instrument n'est adossé à aucune sûreté, ni garantie de l'émetteur ou d'autres entités liées, et n'est assorti d'aucun dispositif rehaussant, sous une forme juridique ou économique, le rang de la créance par rapport à celles des déposants et des créanciers ordinaires de l'institution.
 4. Échéance :
 - a) L'instrument a une échéance minimale de cinq ans au moment de l'émission.
 - b) La comptabilisation de l'instrument dans les fonds propres au cours des cinq dernières années précédant l'échéance s'effectue sur la base d'un amortissement linéaire.
 - c) L'instrument ne comporte ni progression de taux (*step up*) ni aucune autre incitation au rachat.
 5. L'instrument peut comporter une option de remboursement anticipé à l'initiative de l'émetteur, mais celle-ci ne peut être exercée qu'au terme d'une période minimale de 5 ans :
 - a) L'institution doit, pour exercer son option de rachat, obtenir l'autorisation préalable de l'Autorité.
 - b) L'institution ne doit pas laisser croire qu'elle exercera son option de rachat.
 - c) L'institution ne doit pas exercer son option de rachat sauf :

³⁸ Ces instruments sont inclus dans les fonds propres de la catégorie 2 à condition qu'ils respectent entièrement les critères d'admissibilité mentionnés au paragraphe 58 de la sous-section 2.1.2.

- i. si elle remplace l'instrument racheté par des fonds propres de qualité égale ou supérieure et à des conditions viables en fonction de son revenu³⁹; ou
 - ii. si elle démontre que la position de ses fonds propres est bien supérieure à son exigence minimale après exercice de l'option de rachat.
6. L'investisseur ne doit pas avoir le droit de verser par anticipation de paiements programmés (coupon ou principal), sauf en cas de faillite et de liquidation.
7. L'instrument ne peut pas comporter une clause liant sa rémunération au risque de crédit, c'est-à-dire que la rémunération de l'instrument ne peut être redéfinie périodiquement, en fonction intégralement ou partiellement, de la note de crédit de l'institution.
8. L'instrument ne peut avoir été acheté par l'institution ni par une partie liée sur laquelle l'institution exerce son contrôle ou une influence significative, et l'institution ne peut avoir financé directement ou indirectement l'achat de l'instrument.
9. Si l'instrument n'est pas émis par une entité opérationnelle⁴⁰ ou une entité ayant le pouvoir juridique pour ce faire (p. ex., par une SAH), le produit de l'émission doit être à la disposition immédiate et illimitée d'une entité opérationnelle ou de l'institution ayant le pouvoir juridique, de telle manière que soient respectés ou dépassés tous les autres critères d'admissibilité à la catégorie 2.

Critère additionnel relatif aux fonds propres d'urgence en cas de non-viabilité

10. Les modalités contractuelles de l'instrument doivent comporter une clause exigeant leur conversion intégrale et permanente en instrument de fonds propres de la catégorie 1A au point de non-viabilité conformément aux exigences relatives aux fonds propres d'urgence en cas de non-viabilité (FPUNV) de l'Autorité, tel qu'il est précisé à la section 2.5. Quand un instrument est émis par une SAH conformément au critère 9 ci-dessus, la conversion des instruments émis par la SAH à des investisseurs finaux doit faire écho à la conversion des fonds propres émis par l'institution à la SAH.

2.1.2.1 Instruments de fonds propres de la catégorie 2 émis par une filiale consolidée et détenus par des tiers

64. Traitement des intérêts minoritaires émis à des tiers par les filiales consolidées de l'institution.

³⁹ Les émissions de remplacement peuvent se faire en même temps que l'instrument est racheté, mais non après le rachat.

⁴⁰ Une entité opérationnelle est une entité établie dans le but de faire affaire avec des clients afin de dégager du profit pour son propre compte.

Le total des instruments de fonds propres (soit les instruments de fonds propres de la catégorie 1 et de la catégorie 2) émis par une filiale intégralement consolidée de l'institution et acquis par des investisseurs tiers (y compris les montants visés aux paragraphes 62 (sous-section 2.1.1.1.1) et 63 (sous-section 2.1.1.2.1) ne peut être inclus dans le total des fonds propres qu'à la condition que, si ces instruments étaient émis par l'institution ils satisferaient à tous les critères d'admissibilité dans les fonds propres de la catégorie 1 ou de la catégorie 2.

Le montant des fonds propres qui sera comptabilisé dans le total consolidé des fonds propres se calcule comme suit :

- a) Le capital versé plus excédents/bénéfices non répartis qui sont attribuables à des tiers investisseurs, avant les déductions, moins le montant total des fonds propres excédentaires de la filiale attribuables à des tiers investisseurs.
- b) Le total des fonds propres excédentaires de la filiale se calculent ainsi: total des fonds propres de la filiale, moins les déductions et moins le moindre : (1) des exigences minimales relatives au total des fonds propres de la filiale plus les réserves de fonds propres⁴¹ et (2) de la part des exigences minimales consolidées du total des fonds propres de la filiale⁴² plus la réserve de fonds propres⁴³ qui se rapporte à la filiale.
- c) Le montant du total des fonds propres excédentaires attribuable à des tiers investisseurs correspond au produit du total des fonds propres excédentaires de la filiale (calculés en (b) ci-dessus) et du pourcentage du total des fonds propres qui est attribuable à des tiers investisseurs.

Le montant du total des fonds propres qui sera constaté dans les fonds propres de catégorie 2 exclura les montants comptabilisés dans les instruments de fonds propres de la catégorie 1A conformément au paragraphe 62 (sous-section 2.1.1.1.1) et les montants comptabilisés dans les instruments de fonds propres de la catégorie 1B conformément au paragraphe 63 (sous-section 2.1.1.2.1).

⁴¹ Calculés selon la méthode de calcul des APR de l'organisme de réglementation local, c'est-à-dire si les exigences de l'organisme en question sont fondées sur les règles de Bâle I, cette méthode de calcul peut être utilisée. Le calcul doit tout de même être basé sur le minimum plus la réserve de conservation de fonds propres.

⁴² Ce montant doit exclure toutes les expositions interentreprises (p. ex., prêts et débetures) de la filiale à l'institution qui gonfleraient les actifs pondérés en fonction des risques de la filiale.

⁴³ Calculés selon la méthode de calcul des APR de l'organisme de réglementation de l'institution, c'est-à-dire, si les exigences de l'organisme en question sont fondées sur les règles de Bâle III, la méthode de calcul doit être utilisée. Si cette information n'est pas disponible, le calcul peut alors être effectué selon la méthode de calcul des APR utilisée pour satisfaire aux exigences de l'organisme de réglementation local (le calcul doit tout de même être fondé sur le minimum plus la réserve de conservation de fonds propres).

2.1.2.2 Instruments de fonds propres de la catégorie 2 émis par l'intermédiaire de SAH

65. Dans les cas où les fonds propres acquis par des tiers ont été émis par une SAH, l'institution ne pourra pas en inclure la moindre partie dans les instruments de fonds propres de la catégorie 1A. Elle pourra toutefois les inclure, au niveau consolidé, dans les fonds propres de la catégorie 1B ou les fonds propres de la catégorie 2 et les traiter comme si elle les avait placés directement elle-même auprès de tiers, seulement :

- a) s'ils satisfont à tous les critères d'admissibilité;
- b) si le seul actif de la SAH est sa participation dans les fonds propres de l'institution sous une forme qui respecte ou dépasse tous les critères d'admissibilité applicables⁴⁴ (tel que le critère 14 pour les fonds propres de la catégorie 1B et le critère 9 pour les fonds propres de la catégorie 2).

Dans les cas où les fonds propres acquis par des tiers ont été émis par une SAH par le biais d'une filiale intégralement consolidée de l'institution, il est possible, sous réserve des conditions énoncées au présent paragraphe, de les traiter comme si la filiale les avait placés directement elle-même auprès de tiers et de les inclure dans les fonds propres de catégorie 1B ou les fonds propres de catégorie 2 conformément aux paragraphes 63 (sous-section 2.1.1.2.1) et 64 (sous-section 2.1.2.1).

2.1.2.3 Parts de qualification

Les caisses présentent une particularité sur le plan juridique et sur le plan économique faisant en sorte qu'il ne peut y avoir d'exploitation normale de l'entreprise coopérative sans émission d'une part de qualification, créant ainsi le lien indispensable entre la caisse et le membre pour la continuité des affaires.

2.2 Rachat ou achat

Toute demande écrite d'autorisation de rachat des parts de capital admissibles ou leur achat aux fins d'annulation⁴⁵ doit indiquer notamment le type de capital admissible, le motif du rachat ou de l'achat aux fins d'annulation, le montant visé et la période au cours de laquelle cette opération sera effectuée dans le cours normal des activités de l'institution.

⁴⁴ Les actifs liés à l'exploitation de la SAH peuvent être exclus de cette évaluation si leur montant est minime.

⁴⁵ Le montant préalablement autorisé devrait être relativement équivalent à celui qui sera effectivement racheté dans les faits, au cours de la période visée par l'autorisation. Les rachats ou achats de parts devront s'effectuer sur une période maximale de 12 mois consécutifs.

2.3 Provisions collectives (catégorie 2)

Une institution financière utilisant l'approche standard :

Les provisions collectives pour pertes sur prêts constituées en regard de pertes futures non identifiées sont pleinement disponibles pour couvrir les pertes susceptibles de se matérialiser ultérieurement; elles peuvent donc être incluses dans les fonds propres de catégorie 2.

Toutefois, il faudrait en exclure les provisions constituées pour faire face à la détérioration constatée d'actifs particuliers ou de passifs connus, pris individuellement ou collectivement.

Les provisions collectives pouvant être incluses dans les fonds propres de catégorie 2 seront limitées à au plus 1,25 % des actifs pondérés en fonction du risque de crédit tels que calculés sous le régime de l'approche standard.

L'institution financière doit être dotée d'un processus interne pour déterminer l'admissibilité des provisions collectives qui peuvent être incluses dans les fonds propres de catégorie 2 selon ces critères. Elle doit régulièrement démontrer à l'Autorité qu'elle satisfait cette norme. L'inclusion de provisions collectives dans les fonds propres ne peut être appliquée qu'avec le consentement écrit préalable de l'Autorité.

2.4 Amortissement

Les éléments de fonds propres de la catégorie 2 sont soumis à un amortissement linéaire dégressif sur une période de cinq ans précédant l'échéance. Ainsi, à mesure que l'échéance, le rachat ou l'encaissement de ces instruments approchent, les soldes en cours doivent être amortis selon les critères suivants :

Temps à échéance résiduel	Taux d'inclusion dans les fonds propres de la catégorie 2
5 ans ou plus	100 %
4 ans ou plus, mais moins de 5 ans	80 %
3 ans ou plus, mais moins de 4 ans	60 %
2 ans ou plus, mais moins de 3 ans	40 %
1 an ou plus, mais moins de 2 ans	20 %
Moins d'un an	0 %

L'Autorité s'attend à ce que l'amortissement soit calculé sur une base trimestrielle en tenant compte du contenu de la colonne « Temps à échéance résiduel » ci-dessus mentionnée.

Le calcul de l'amortissement doit commencer au premier trimestre de l'exercice qui se termine dans la cinquième année avant l'échéance. Par exemple, si un instrument échoit le 31 décembre 2020, l'émission est amortie de 20 % le 1^{er} janvier 2015, et l'amortissement est déclaré sur le relevé des normes des fonds propres du 31 mars 2016. Chaque relevé ultérieur daté du 31 mars fera état d'une tranche d'amortissement supplémentaire de 20 %.

Note :

Lorsque le rachat n'est pas assujéti à l'autorisation de l'Autorité, l'amortissement doit commencer après la cinquième année pour une débenture de 20 ans qui peut être rachetée à tout moment après les 10 premières années. Cette mesure ne s'applique pas lorsque le rachat doit être autorisé au préalable et par écrit par l'Autorité.

Lorsque l'émetteur peut racheter un instrument sous réserve de l'autorisation écrite au préalable de l'Autorité, l'instrument est assujéti à l'amortissement linéaire dans les cinq dernières années avant l'échéance.

2.5 Exigences relatives aux fonds propres d'urgence en cas de non-viabilité (FPUNV)

Note de l'Autorité

L'Autorité adopte les dispositions introduites par le Comité de Bâle à l'égard des critères additionnels d'admissibilité des instruments de capitalisation dans les fonds propres⁴⁶.

Toutefois, étant donné que les discussions en regard de l'application aux entités coopératives des dispositions relatives aux fonds propres d'urgence ont toujours cours au niveau international, l'Autorité pourrait apporter des modifications aux présentes, lorsque pertinent, de façon à refléter les conclusions de ces discussions. Le cas échéant, le projet de ligne directrice modifié fera l'objet de consultations, tel que requis en vertu de la LCSF et la LSFSE.

Les fonds propres réglementaires ont pour objectif premier d'absorber les pertes d'une institution advenant une faillite ou une liquidation. Les fonds propres d'urgence visent à garantir que les personnes qui investissent dans les fonds propres réglementaires, autres que sous forme d'instrument de fonds propres de la catégorie 1A assument les pertes avant les contribuables si le gouvernement ainsi que l'Autorité décident qu'il est de l'intérêt public de renflouer l'institution non viable⁴⁷.

⁴⁶ BANQUE DES RÈGLEMENTS INTERNATIONAUX. COMITÉ DE BÂLE SUR LE CONTRÔLE BANCAIRE. *Exigences minimales visant à assurer l'absorption des pertes au point de non-viabilité d'un établissement*, 13 janvier 2011.

⁴⁷ D'autres options de règlements pourraient être utilisées pour rétablir une institution en faillite soit comme une solution de rechange aux FPUNV, soit conjointement avec une conversion des FPUNV ou après la conversion et pourraient aussi entraîner des pertes pour les bailleurs de fonds propres.

Dans cette optique, tous les instruments de fonds propres de la catégorie 1B (fonds propres additionnels) et ceux de la catégorie 2 émis par l'institution doivent être conformes aux neuf principes suivants émis par le Comité de Bâle.

2.5.1 Principes relatifs aux FPUNV

Principe 1 : Les instruments de capitalisation des catégories 1B et 2 doivent comporter des caractéristiques et conditions spécifiques permettant leur conversion totale en instruments permanents advenant un événement déclencheur ayant un impact sur la solvabilité de l'institution. Ainsi, les caractéristiques de ces instruments ne doivent en aucun cas prévoir une créance résiduelle qui soit prioritaire aux autres éléments de capitalisation conséquemment à la survenance d'un événement déclencheur.

Principe 2 : Tous les instruments relatifs aux fonds propres d'urgence, en cas de non-viabilité, doivent satisfaire aux critères initiaux d'admissibilité de leurs catégories respectives, tels que spécifiés à la section 2.1 de la ligne directrice. Par souci de cohérence, la classification d'un instrument de fonds propres de catégories 1B ou 2 sera en fonction des modalités de l'instrument de FPUNV en l'absence d'un événement déclencheur.

Principe 3 : Les caractéristiques et conditions exigées au Principe 1 pour les instruments de capitalisation des catégories 1B et 2 doivent prévoir les éléments déclencheurs suivants :

- L'Autorité annonce publiquement que l'institution a été avisée par écrit qu'elle est considérée comme non viable ou sur le point de le devenir et que la transformation de ces fonds propres d'urgence pourrait rétablir ou maintenir sa viabilité.
- L'Administration fédérale ou provinciale canadienne annonce publiquement que l'institution a accepté ou convenu d'accepter une injection de liquidités ou toutes autres formes d'aides⁴⁸ sans lesquelles l'Autorité aurait jugé l'institution non viable.

Principe 4 : Les conditions de conversion des fonds propres d'urgence doivent tenir compte de la valeur nominale de ces instruments lorsque survient l'évènement déclencheur.

Principe 5 : La méthode de conversion doit tenir compte de la hiérarchie des demandes en liquidation et avoir pour effet de diluer de manières appréciables les instruments des fonds propres de la catégorie 1A. Ce qui signifie que la conversion doit démontrer que les anciens détenteurs des instruments de créances subordonnées reçoivent des droits économiques qui sont plus favorables que ceux accordés aux anciens investisseurs privilégiés.

⁴⁸ On entend par « aide » toutes formes d'aide, monétaire ou de soutien financier dans le but de permettre une continuation des opérations courantes.

Principe 6 : L'institution émettrice des instruments (doit garantir, dans la mesure du possible, qu'il n'y a aucun obstacle à la conversion afin que celle-ci puisse être immédiate à la demande de l'Autorité.

Principe 7 : En aucun cas, la conversion de ces instruments ne doit constituer un événement de défaut. L'Autorité s'attend à ce que l'institution fasse des efforts commerciaux et promotionnels afin que les investisseurs soient bien informés que la conversion ne devrait pas être considérée comme un événement de défaut tant directement qu'indirectement.

Principe 8 : Les modalités des instruments de FPUNV doivent obligatoirement comporter des dispositions visant les détenteurs de FPUNV qui ne sont pas autorisés, en vertu de la LCSF ou de la LSFSE, à acquérir des éléments de fonds propres de la catégorie 1A lorsque survient un événement déclencheur. Ces mécanismes devraient permettre aux fournisseurs de fonds propres de respecter les interdictions juridiques, d'une part, et de continuer à bénéficier des résultats économiques provenant de la propriété de ces instruments de la catégorie 1A, et d'autre part; ils devraient aussi autoriser ces personnes à céder leurs droits à une personne qui est autorisée à détenir ces instruments.

Principe 9 : Ces principes s'appliquent à l'institution dans son ensemble incluant les entités apparentées canadiennes et étrangères qui seraient assujetties aux exigences de Bâle III en matière de fonds propres. Afin de considérer les éléments FPUNV d'une entité apparentée dans les fonds propres de l'institution, un élément déclencheur supplémentaire à ceux mentionnés au Principe 3 ci-dessus doit être pris en compte. L'Autorité n'activera les éléments déclencheurs ayant un lien avec une entité apparentée d'une autre juridiction qu'en consultation avec l'autorité de contrôle d'accueil dès l'occurrence de l'un des éléments supplémentaires suivants :

- La décision qu'une annulation de la consolidation des FPUNV dans l'institution est nécessaire, de l'avis de son autorité de contrôle, sans quoi l'entité apparentée deviendrait non viable.
- L'entité apparentée serait devenue non viable de l'avis de l'Autorité, si elle (l'entité apparentée) n'avait pas reçu pas d'injections de fonds ou tout autre soutien de même nature provenant d'une autre institution établie dans la juridiction d'origine (origine de l'institution).

Cette mesure est obligatoire sans égard au fait que le pays d'accueil ait mis en œuvre les exigences visant les FPUNV pour les instruments de fonds propres réglementaires.

2.5.2 Critères à considérer pour déclencher la conversion des FPUNV

Lorsqu'une institution n'est plus viable ou sur le point de ne plus l'être et qu'une fois tous les instruments de fonds propres d'urgence convertis, s'il est raisonnable de croire que

la viabilité de l'institution sera rétablie ou maintenue, l'Autorité examinera tous les faits et toutes les circonstances pertinents afin de déterminer la viabilité réelle de l'institution. Elle pourrait notamment prendre en considération les critères suivants, lesquels peuvent être considérés individuellement et ne doivent pas être perçus comme formant une liste exhaustive⁴⁹:

- i. À savoir si les actifs de l'institution sont, de l'avis de l'Autorité, suffisants pour protéger adéquatement les déposants ainsi que les créanciers de celle-ci.
- ii. À savoir si l'institution a perdu la confiance des déposants ou autres créanciers et du grand public. Cela peut se manifester par une difficulté croissante à obtenir du financement à court terme ou le reconduire.
- iii. À savoir si, de l'avis de l'Autorité, les fonds propres réglementaires de l'institution ont atteint un niveau pouvant influencer négativement sur les déposants et les créanciers ou s'ils se dégradent de manière à ce que cela se produise.
- iv. À savoir si l'institution a été incapable de rembourser un passif devenu dû et payable ou si, de l'avis de l'Autorité, elle ne sera pas en mesure de s'acquitter de ses passifs au fur et à mesure qu'ils sont échus et deviennent payables.
- v. À savoir si l'institution ne s'est pas conformée à une ordonnance, émise par l'Autorité, visant à augmenter ses fonds propres.
- vi. À savoir si, de l'avis de l'Autorité, il y a d'autres situations concernant l'institution qui pourraient causer un préjudice important aux intérêts de ses déposants ou de ses créanciers, ou aux propriétaires des actifs qu'elle administre, y compris si des poursuites en vertu d'une loi en matière de faillite ou d'insolvabilité ont été entamées au Canada ou ailleurs à l'égard de l'institution.
- vii. À savoir si l'institution n'est pas en mesure de recapitaliser de son propre chef en émettant des instruments des fonds propres de la catégorie 1A ou d'autres formes de fonds propres réglementaires. Par exemple, aucun investisseur ou groupe d'investisseur n'est disposé à investir, ou en mesure de le faire, en quantité suffisante ou pour une période qui permettra de rétablir la viabilité de l'institution. De même, rien ne permet de croire qu'un tel type d'investisseur se présentera à court terme sans que les instruments de FPUNV ne soient convertis.

Les autorités compétentes impliquées auront le pouvoir discrétionnaire de choisir de ne pas déclencher les FPUNV, malgré le fait que l'Autorité considère que l'institution n'est plus viable, ou qu'elle est sur le point de ne plus l'être. Le cas échéant, les créanciers et les investisseurs dans les instruments des fonds propres de la catégorie 1A de l'institution pourraient encourir des pertes en raison de la mise à exécution d'autres mécanismes de résolution, y compris la liquidation.

⁴⁹ L'Autorité se réserve la latitude et la discrétion nécessaires pour composer avec les événements ou les situations imprévues au cas par cas.

2.6 Les ajustements applicables aux fonds propres et seuils de déduction

Tous les éléments déduits des fonds propres sont automatiquement exclus de l'actif total de l'institution et sont pondérés à 0 % aux fins de la suffisance des fonds propres basée sur les risques.

Sauf en ce qui concerne les biens pour propre usage, les réserves de couverture de flux de trésorerie et les gains et pertes cumulés attribuables aux variations de son propre risque de crédit à l'égard des passifs financiers à la juste valeur, l'institution ne doit en aucun cas appliquer des ajustements dans le but de retirer de ses fonds propres de la catégorie 1A, les gains ou les pertes non réalisés sur les actifs ou les passifs qui sont mesurés à la juste valeur selon les principes comptables en vigueur⁵⁰.

Les pertes nettes cumulées de réévaluation après impôt sur les propriétés pour propre usage comptabilisées au moyen de modèle de réévaluation doivent être retirées des excédents non repartis aux fins du calcul de la suffisance des fonds propres. Quant aux gains, nets de réévaluation après impôt, ils doivent être retirés des autres éléments du résultat étendu inclus dans les instruments de fonds propres de catégorie 1A. De même pour les propriétés pour propre usage comptabilisées au coût et dont la juste valeur a été déterminée au moment de la conversions aux IFRS, les gains et les pertes de réévaluation, net des impôts, devraient être renversés des excédents non repartis pour fins de capital.

2.6.1 Ajustements réglementaires applicables aux fonds propres de la catégorie 1A

67. Écarts d'acquisition et autres actifs incorporels (sauf charges administratives liées aux créances hypothécaires)

Les écarts d'acquisition doivent être retirés du calcul des fonds propres de la catégorie 1A incluant tous les écarts d'acquisition comptabilisés dans l'évaluation des investissements dans les fonds propres d'une institution financière similaire ainsi que dans les fonds propres d'autres institutions financières qui sont à l'extérieur du périmètre de consolidation. Le montant total est à déduire en totalité, net des passifs d'impôts futurs correspondants qui seraient éteints si l'écart d'acquisition se dépréciait ou étaient « décomptabilisés » en conformité avec les principes comptables en vigueur au Canada.

Tous les autres actifs incorporels⁵¹ sauf les charges administratives liées aux créances hypothécaires doivent être déduits dans le calcul des fonds propres de catégorie 1A. Leur montant est à déduire en totalité, net des passifs d'impôt futurs correspondants qui serait éteint si les actifs incorporels se dépréciaient ou étaient décomptabilisés en conformité avec les principes comptables en

⁵⁰ Le Comité de Bâle poursuit l'examen du traitement applicable aux gains non réalisées en considérant l'évolution des normes comptables applicables. Advenant des changements apportés par le Comité de Bale sur ces traitements, l'Autorité pourrait modifier la présente ligne directrice en conséquence.

⁵¹ Incluant les logiciels considérés comme des actifs incorporels.

vigueur au Canada. Les charges administratives liées aux créances hypothécaires sont déduites aux termes des déductions liées à un seuil énoncées aux paragraphes 87 à 89 de la présente section.

69. Actifs d'impôts futurs

Les actifs d'impôts futurs (AIF), à l'exception de ceux traités au second paragraphe de cet article et des AIF associés à la décomptabilisation des réserves de flux de couverture, sont déduits des fonds propres de la catégorie 1A. Toutefois, les AIF peuvent être compensés à l'aide de passifs d'impôt futurs (PIF) associés, si et seulement si, ils se rapportent aux impôts prélevés par la même autorité fiscale et que celle-ci autorise toute forme de compensation. Lorsque les AIF sont causés par des différences temporaires (p. ex., les provisions de pertes sur les créances douteuses), le montant à déduire figure dans les seuils de déduction présentés aux paragraphes 87 à 89 ci-après. Tout autre actif de ce type (p. ex., report des pertes d'exploitation inutilisées, crédits d'impôt inutilisés) doit être entièrement déduit net des PIF tels que mentionnés ci-dessus. Les PIF faisant l'objet d'une compensation avec l'AIF doivent exclure les montants qui ont déjà fait l'objet de compensation dans la déduction des écarts d'acquisition, des actifs incorporels, des actifs du régime de retraite à prestations déterminées, la décomptabilisation des réserves de couverture de flux de trésorerie et ils doivent être affectés au prorata entre les AIF sujets aux seuils de déductions et les AIF entièrement déduits.

Les actifs d'impôts futurs (AIF) émanant de différences temporaires que l'institution pourrait réaliser en reportant des pertes d'exploitation sur des années fiscales antérieures ne sont pas assujettis à la déduction mais reçoivent par contre une pondération en fonction des risques de 100 %. L'Autorité doit être avisée de tout AIF pondéré à 100 % et l'institution peut être sujette à une surveillance accrue par rapport à ces AIF.

70. Actifs d'impôts futurs à court terme

Quand un trop-versé d'impôt ou le report de pertes d'exploitation de l'exercice en cours sur les exercices antérieurs donnent lieu à la constatation à des fins comptables d'une créance ou d'un compte débiteur sur l'État ou l'administration fiscale locale, cette créance ou ce compte débiteur serait assorti de la pondération du risque souverain pertinente. Ces montants sont classés dans les actifs d'impôts futurs à court terme à des fins de comptabilité. Il n'est pas nécessaire de déduire les actifs d'impôts futurs à court terme du calcul des fonds propres de la catégorie 1A.

71 et 72. Réserves de couverture de flux de trésorerie

Le montants des réserves de couverture de flux de trésorerie, qui font référence à la couverture des éléments qui dont les positions ne sont pas comptabilisées à la juste valeur au bilan incluant les flux de trésorerie projetés doivent être entièrement décomptabilisés du calcul des fonds propres de la catégorie 1A. En

somme, les éléments de valeur positive doivent être déduits des fonds propres et les éléments de valeur négative réintégrés.

74. Plus-value de cession liée aux opérations de titrisation

Toute augmentation des fonds propres découlant d'opération de titrisation (p. ex., les revenus futurs sur les marges ainsi que les gains sur disposition) devrait être décomptabilisée du calcul des fonds propres de la catégorie 1A.

75. Gains et pertes cumulés attribuables aux variations de son propre risque de crédit à l'égard des passifs financiers à la juste valeur⁵²

Tout gain ou toute perte latents sur la juste valeur m des passifs financiers attribuables aux variations du risque de crédit de l'institution doivent être décomptabilisés du calcul des fonds propres de la catégorie 1A. Ainsi, toute valeur négative doit être ajoutée et toute valeur positive, déduite⁵³.

76 et 77. Actif et passif des régimes de retraite à prestations déterminées

Tout passif de régimes de retraite à prestation déterminée tel qu'il figure au bilan, aux fins de calcul des fonds propres de la catégorie 1A, doit être entièrement comptabilisé. Pour chaque régime de retraite à prestations déterminées correspondant à un actif au bilan de l'institution, l'actif doit être déduit des fonds propres de la catégorie 1A, déduction faite de tout PIF associé qui serait éteint⁵⁴ si l'actif se dépréciait ou s'il était décomptabilisé en conformité avec les principes comptables applicables en vigueur au Canada. Toutefois, l'institution peut avec l'autorisation de l'Autorité, compenser cette déduction avec les actifs du fonds auxquels l'institution a un accès illimité et inaliénable. Ces actifs sont assortis de la pondération en fonction des risques qui leur correspondrait s'ils étaient détenus directement par cette dernière.

78. Participations dans ses propres instruments de capitalisation (catégorie 1A)

Tous les instruments de fonds propres de la catégorie 1A appartenant à l'institution et détenus par cette dernière directement ou indirectement doivent être exclus du calcul des fonds propres de la catégorie 1A, à moins qu'une décomptabilisation ait été faite en conformité avec les principes comptables applicables en vigueur au Canada. L'institution doit aussi déduire du calcul des fonds propres de la catégorie 1A tout élément de la catégorie 1A qu'elle pourrait être contractuellement obligée d'acheter. Ce traitement s'appliquera,

⁵² Le Comité de Bâle a publié un document de consultation sur le calcul de cet ajustement réglementaire intitulé *Application of own credit risk adjustments to derivatives* en décembre 2011. L'Autorité pourrait réviser les présentes dispositions lorsque le Comité de Bâle publiera la version finale de ce document.

⁵³ L'Autorité pourrait réviser ces points s'il advenait des changements notables au document en consultation mentionné précédemment.

⁵⁴ Les dispositions transitoires relatives à cet élément sont énoncées à l'introduction de la présente ligne directrice.

que l'exposition soit inscrite dans le portefeuille bancaire ou dans le portefeuille de négociation.

De plus, les positions longues brutes peuvent être déduites des positions courtes en termes nets de la même exposition sur le même sous-jacent, à condition que les positions courtes ne comportent aucun risque de contrepartie.

79. Participations croisées dans les instruments de fonds propres de la catégorie 1A de banques, d'entités d'assurances et d'autres institutions financières

Les participations croisées dans les instruments de fonds propres de la catégorie 1A d'une banque, d'une entité d'assurances et d'une autre institution financière doivent être déduites de cette catégorie afin d'éviter la hausse artificielle de la position des fonds propres de la catégorie 1A.

80. Autres participations dans les fonds propres de banques, d'autres institutions financières⁵⁵ et d'entités d'assurances⁵⁶ (qui ne sont pas considérées comme des participations significatives)

L'ajustement réglementaire décrit dans la présente section s'applique aux participations dans les fonds propres de banques, d'autres institutions financières et d'entités d'assurances lorsque la participation n'est pas considérée comme significative⁵⁷ (assujettie au traitement des paragr. 84 à 86). En outre :

- Les participations comprennent la détention directe, indirecte⁵⁸ et synthétique d'instrument de fonds propres⁵⁹. Ainsi, l'institution doit examiner son portefeuille de titres indiciels afin de déterminer les participations sous-jacentes aux capitaux propres. Lorsque la valeur marchande est opérationnellement difficile à déterminer par l'institution, une valeur estimative conservatrice pourrait être utilisée, avec l'autorisation préalable de l'Autorité.

⁵⁵ Exemples d'activités que les institutions financières peuvent exercer : crédit-bail, émission de cartes de crédit, gestion de portefeuilles, conseil en placement, garde de titres, tout service similaire en faveur du secteur financier. [CBCB, QFP N° 7]

⁵⁶ La portée de cet ajustement réglementaire doit être considérée comme exhaustive. L'institution est invitée à communiquer au besoin avec l'Autorité pour obtenir d'autres consignes à ce sujet, relativement à certaines participations. L'institution doit aussi prendre note que les fonds de couverture doivent être pris en compte dans le cadre de la portée de l'ajustement réglementaire requis.

⁵⁷ Voir paragraphe 84 pour la définition de « participation significative ».

⁵⁸ Les participations indirectes sont des expositions ou des composantes d'expositions qui, si une participation directe perd de sa valeur, occasionne une perte pour l'institution plus ou moins équivalente à la perte de valeur de la participation directe.

⁵⁹ Des exemples de participations indirectes et synthétiques : l'institution investit dans le capital d'une entité non financière et sait que les fonds investis servent à investir dans le capital d'une institution financière; l'institution prend position dans un swap de rendement total dérivé d'un instrument de capital d'une autre institution financière; l'institution garantit à un tiers son investissement dans le capital d'une autre institution financière.

- Les titres détenus dans le portefeuille bancaire ainsi que dans le portefeuille de négociation doivent être inclus dans le calcul. Les fonds propres comprennent les actions ordinaires et tous autres types d'instruments en espèces ou synthétiques tels que les dettes subordonnées. Seules les positions longues nettes sont à considérer (c.-à-d., la position longue brute, moins les positions courtes de la même exposition sous-jacentes, si leur échéance est identique à celle de la position longue ou si leur temps à échéance résiduel est au moins d'un an⁶⁰).
- Les positions de souscriptions détenues pendant cinq jours ouvrables et moins doivent être exclues et celles détenues pour plus de cinq jours ouvrables doivent être incluses.
- Lorsque les instruments de fonds propres dans lesquels l'institution a investi ne satisfont pas les critères d'admissibilité dans une des catégories de fonds propres (1A, 1B et 2), ces instruments seront alors traités comme des fonds propres de la catégorie 1A aux fins de la déduction des fonds propres^{61 62}.

⁶⁰ Pour déterminer à quoi correspond une participation nette dans les instruments de fonds propres de la catégorie 1A de banques, d'autres institutions financières et d'entités d'assurances, l'institution doit considérer que les positions courtes synthétiques détenues à l'égard des positions boursières longues au comptant ont une échéance correspondante (par renvoi aux paragraphes 78, 80 à 84 du libellé de Bâle III) sous réserve de toutes les conditions suivantes.

- i. La position boursière longue au comptant est détenue à des fins de couverture, ou la position (au comptant ou synthétique) est détenue à des fins de couverture des régimes d'actionariat des employés.
- ii. Les liquidités du marché pertinent sont suffisantes (les actions incluses dans les grands indices satisfieraient à ce critère).
- iii. Sur demande, l'institution doit présenter à l'Autorité un rapport détaillé sur ces positions et peut faire l'objet d'une surveillance accrue à ce chapitre.

⁶¹ Les participations émises dans une institution financière réglementée n'étant pas incluses dans les fonds propres de cette dernière, alors, il n'est pas nécessaire de la déduire. Toutefois, s'il s'agit d'autres institutions financières et des entités d'assurances non assujetties aux critères de Bâle III sur les instruments de fonds propres, alors, la déduction doit être appliquée à partir des fonds propres de qualité supérieure.

⁶² S'agissant des participations dans des institutions financières et des entités d'assurances non assujetties aux critères d'admissibilité de Bâle III pour les instruments de fonds propres (tel qu'il est mentionné dans la présente ligne directrice), la déduction doit être appliquée à partir de la catégorie de fonds propres de qualité correspondante déterminée au moyen des trois méthodes que voici :

- a) la catégorie de fonds propres (s'il y a lieu) à laquelle l'instrument est admissible conformément aux critères de Bâle III;
- b) la catégorie de fonds propres à laquelle l'instrument est admissible conformément à la plus récente version de la *Ligne directrice sur les exigences en matière de suffisance de fonds propres* (EMSFP);
- c) la catégorie de fonds propres à laquelle l'instrument est admissible conformément à la plus récente version de la *Ligne directrice sur les exigences en matière de suffisance du capital pour les assureurs de dommages* (TCM).

Si l'instrument de fonds propres de l'institution dans lequel l'institution a investi ne satisfait pas aux critères d'admissibilité dans les fonds propres réglementaires conformément soit aux critères de Bâle III soit à la ligne directrice sur les EMSFP et celle du TCM, il est assimilé à des instruments de fonds propres de la catégorie 1A aux fins de cette déduction.

Les expositions doivent être évaluées en fonction du montant figurant au bilan de l'institution. Toutefois, avec l'autorisation préalable de l'Autorité, l'institution peut exclure temporairement certaines participations lorsque celles-ci s'inscrivent dans une procédure de résolution de faillite ou d'apport d'assistance financière en vue d'une restructuration d'une institution financière en difficulté⁶³.

- Les garanties et/ou tous autres dispositifs de rehaussement des fonds propres de la catégorie 1A, fournis par l'institution à d'autres institutions financières (banques, autres institutions financières et entités d'assurances), seront traités comme des fonds propres investis dans d'autres institutions au montant maximal de l'arrangement⁶⁴.

81. Pour déterminer le montant à déduire des fonds propres de l'institution :
- a) L'institution doit comparer le total de l'ensemble de ses participations dépassant le seuil de 10 % des fonds propres de la catégorie 1A après toutes les déductions énumérées aux paragraphes 67 à 80 ci-avant.
 - b) Les montants excédant le seuil de 10 % décrit ci-dessus (a) doivent être déduits des fonds propres correspondants. Ainsi :
 - i. Le montant à déduire des fonds propres de la catégorie 1A se calcule en utilisant le montant de (a) multiplié par le total des participations dans les fonds propres de la catégorie 1A d'autres institutions divisé par le total de toutes formes de participation dans le fonds propre d'autres institutions.
 - ii. Le montant à déduire des fonds propres de la catégorie 1 se calcule en utilisant le montant de (a) multiplié par le total des participations dans les fonds propres de la catégorie 1B d'autres institutions divisé par le total de toutes formes de participation dans le capital d'autres institutions.
 - iii. Le montant à déduire des fonds propres de la catégorie 2 se calcule en utilisant le montant de (a) multiplié par le total des participations dans les fonds propres de la catégorie 2 d'autres institutions divisé par le total de toutes formes de participation dans le capital d'autres institutions.
82. Pour les déductions à effectuer, si le montant de la déduction à une catégorie donnée de fonds propres ne peut être compensé par les fonds propres de cette catégorie, la différence sera déduite de la catégorie de fonds propres de qualité immédiatement supérieure. Par exemple, si l'institution ne détient pas suffisamment de fonds propres de la catégorie 2 pour les déductions à appliquer, le reliquat est déduit des fonds propres de la catégorie 1B.

⁶³ [CBCB, QFP N° 3]

⁶⁴ [CBCB, QFP N° 9]

83. Le montant des participations en-dessous du seuil de 10 % décrites au paragraphe 81(a) ne sera pas déduit des fonds propres, mais continuera d'être pondéré en fonction des risques applicables. Pour l'application de la pondération pour le risque associé, le montant des participations doit être alloué au prorata entre les quantités supérieures et inférieures au seuil.
84. Participations significatives⁶⁵ dans les fonds propres de banques, d'autres institutions financières et d'entités d'assurances qui sont à l'extérieur du périmètre de la consolidation réglementaire⁶⁶.

Les ajustements réglementaires décrits dans ce paragraphe s'appliquent aux participations dans les fonds propres de banques, d'autres institutions financières et d'entités d'assurances qui sont à l'extérieur du périmètre de la consolidation réglementaire, lorsque l'institution détient une participation significative dans les fonds propres de ces institutions ou lorsque l'institution émettrice est affiliée.

- Les participations comprennent la détention directe, indirecte⁶⁷ et synthétique d'instrument⁶⁸ de fonds propres. Alors, l'institution devrait examiner son portefeuille de titres indiciaires afin de déterminer les participations sous-jacentes aux capitaux propres⁶⁹.
- Les titres détenus dans le portefeuille bancaire ainsi que dans le portefeuille de négociation doivent être inclus dans le calcul. Les fonds

⁶⁵ L'expression « participations significatives » au sens retenu dans la présente ligne directrice fait référence à une participation dans les instruments de fonds propres de la catégorie 1A de plus de 10 %. Elle fait référence à une détention de plus de 10 % par l'institution du capital-actions votante d'une société de capital-actions 1 ou de fonds propres de la catégorie 1A d'une autre institution financière.

⁶⁶ Les participations dans des institutions financières qui sont à l'extérieur du périmètre de la consolidation réglementaire s'entendent des participations dans des institutions qui n'ont pas été consolidées ou qui n'ont pas été consolidées de manière à ce que leurs actifs soient pris en compte dans le calcul des actifs pondérés en fonction des risques consolidés de l'institution. Il s'agit (i) des participations dans des institutions non consolidées, y compris dans des coentreprises comptabilisées à la valeur de consolidation, (ii) des participations dans des filiales déconsolidées aux fins des fonds propres réglementaires (incluant les filiales d'assurances), (iii) d'autres éléments des fonds propres de la catégorie 1A par les filiales non consolidées et par les institutions non consolidées dans lesquelles l'institution détient une participation significative. En outre, l'Autorité appliquera le traitement à l'égard des expositions à la titrisation (tel qu'il est expliqué au Chapitre 6 de la ligne directrice) quand elle aura précisé qu'un instrument de titrisation doit être déconsolidé à des fins réglementaires.

⁶⁷ Les participations indirectes sont des expositions ou des composantes d'expositions qui, si une participation directe perd de sa valeur, occasionneront une perte pour l'institution plus ou moins équivalente à la perte de valeur de la participation directe.

⁶⁸ Des exemples de participations indirectes et synthétiques : (i) L'institution investit dans le capital d'une institution non financière en sachant que ces fonds servent à investir dans le capital d'une institution financière. (ii) L'institution prend position dans un swap de rendement total dérivé d'un instrument de capital d'une autre institution financière. (iii) L'institution garantit à un tiers son investissement dans le capital d'une autre institution financière [CBCB, QFP N° 15]

⁶⁹ Lorsque la valeur marchande est impossible à déterminer par l'institution, une valeur estimative conservatrice pourrait être utilisée avec l'autorisation préalable de l'Autorité.

propres comprennent les actions ordinaires et tous autres types d'instruments en espèces ou synthétiques par exemple les dettes subordonnées. Seules les positions longues nettes sont à considérer⁷⁰.

- Les positions de souscriptions détenues pendant cinq jours ouvrables et moins peuvent être exclues et celles détenues pour plus de cinq jours ouvrables doivent être incluses.
- Lorsque les instruments de fonds propres dans lesquels l'institution a investi ne satisfont pas aux critères d'admissibilité dans une des catégories de fonds propres (1A, 1B et 2), ces instruments seront alors traités comme des instruments de la catégorie 1A aux fins de la déduction des fonds propres⁷¹.
- Les expositions doivent être évaluées en fonction du montant figurant au bilan de l'institution. Toutefois, avec l'autorisation préalable de l'Autorité, l'institution peut exclure temporairement certaines participations lorsque celles-ci s'inscrivent dans une procédure de résolution de faillite ou d'apport d'assistance financière en vue d'une restructuration d'une institution en difficulté⁷².
- Les garanties et/ou tous autres dispositifs de rehaussement des fonds propres de la catégorie 1A, fournis par l'institution à d'autres institutions financières (banques, autres institutions financières et d'entités

⁷⁰ Position longue nette correspond aux positions longues brutes moins les positions courtes sur la même exposition sous-jacente s'ils ont la même échéance avec les positions longues ou que leur temps à échéance résiduel est supérieur ou égal à un an.

⁷¹ Les participations émises dans une institution financière réglementée n'étant pas incluses dans les fonds propres de cette dernière, alors, il n'est pas nécessaire de la déduire. Toutefois, s'il s'agit d'institutions financières et d'entités d'assurances non assujetties aux critères de Bâle III sur les instruments de fonds propres, alors, la déduction doit être appliquée à partir des fonds propres de qualité supérieure (catégorie 1A).

S'agissant des participations dans des institutions financières et des entités d'assurances non assujetties aux critères d'admissibilité de Bâle III pour les instruments de fonds propres (tel qu'il est mentionné dans la présente ligne directrice), la déduction doit être appliquée à partir de la catégorie de fonds propres de qualité correspondante déterminée au moyen des trois méthodes que voici :

La catégorie de fonds propres (s'il y a lieu) à laquelle l'instrument est admissible conformément aux critères de Bâle III.

- a) La catégorie de fonds propres à laquelle l'instrument est admissible conformément à la plus récente version de la Ligne directrice sur les exigences en matière de suffisance de fonds propres (EMSFP).
- b) La catégorie de fonds propres à laquelle l'instrument est admissible conformément à la plus récente version de la *Ligne directrice sur les exigences en matière de suffisance du capital pour les assureurs de dommages* (TCM).

Si l'instrument de fonds propres de l'institution dans lequel l'«entité» a investi ne satisfait pas aux critères d'admissibilité dans les fonds propres réglementaires conformément soit aux critères de Bâle III soit à la Ligne directrice sur les EMSFP et celle du TCM, il est assimilé à des instruments de fonds propres de la catégorie 1A aux fins de cette déduction.

⁷² [CBCB, QFP N° 3]

d'assurances), seront traités comme des fonds propres investis dans d'autres institutions financières au montant maximal de l'arrangement⁷³.

- Les écarts d'acquisition et les actifs incorporels relatifs aux participations significatives dans les fonds propres d'entités non consolidées selon les normes comptables en vigueur, devraient être déduits sur la base des seuils de déductions (paragr. 87 à 89 ci-après)⁷⁴.

85. Toutes les participations mentionnées ci-dessus, qui ne sont pas des fonds propres de la catégorie 1A doivent être déduites en totalité de la catégorie de fonds propres appropriée. Ainsi, la déduction doit être appliquée à la même catégorie de fonds propres de l'institution pour laquelle ces instruments seraient normalement admissibles s'il était émis par l'institution elle-même. Si l'institution est tenue de faire une déduction à une composante donnée des fonds propres sans en être suffisamment dotée, la différence sera déduite de l'élément de qualité immédiatement supérieure (p. ex., si elle ne détient pas assez de fonds propres de la catégorie 1B pour procéder à cette déduction, la différence sera déduite des fonds propres de la catégorie 1A).
86. Les participations susmentionnées qui prennent la forme de titres de fonds propres de la catégorie 1A seront assujetties aux déductions liées à un seuil décrites aux paragraphes 87 à 89 ci-après.

2.6.2 Seuils de déduction pour les fonds propres de la catégorie 1A

87. Au lieu d'être soumis à une déduction totale, les éléments suivants seront assujettis à une reconnaissance limitée dans le calcul des fonds propres de la catégorie 1A de l'institution :
- participations significatives dans des titres de fonds propres de la catégorie 1A de banques, entités d'assurances et d'autres institutions financières qui sont à l'extérieur du périmètre de la consolidation réglementaire (décrites aux paragr. 84 à 86 ci-dessus);
 - les charges administratives liées aux créances hypothécaires;
 - les actifs d'impôt futurs (AIF) attribuables à des différences temporaires⁷⁵.
88. Voici comment déterminer le montant à déduire des fonds propres
- a) L'institution doit comparer le total des éléments énumérées ci-dessus à 10 % des fonds propres de la catégorie 1A une fois toutes les déductions énumérées aux paragraphes 67 à 86 effectuées.

⁷³ [CBCB, QFP N° 9]

⁷⁴ Aucune divulgation n'est requise par l'Autorité, mais l'institution doit être en mesure de fournir l'information à l'Autorité au besoin.

⁷⁵ Voir le paragraphe 69 de la sous-section 2.6.1.

- b) Il faudrait déduire des fonds propres de la catégorie 1A, le montant de chacun des éléments susmentionnés en excédent du seuil de 10 %, tel que décrit en (a).

L'institution doit déduire le montant cumulatif des trois (3) éléments ci-dessus mentionnés (non déduit en b) ci-dessus), dépassant le seuil de 15 % de ses fonds propres de la catégorie 1A, calculé avant la déduction de ces éléments spécifiques, mais après les ajustements réglementaires sur ses fonds propres (paragr. 67 à 86). Toutefois, les éléments inclus dans le 15 % doivent être divulgués.

À compter du 1^{er} janvier 2018, la façon de calculer le seuil de 15 % subira un traitement différent. Ainsi, le montant cumulatif de trois (3) éléments pouvant être considérés en partie dans les fonds propres réglementaires et qui demeureront reconnus après l'application des ajustements requis, ne devraient pas excéder 15 % des fonds propres de la catégorie 1A calculé après ajustements réglementaires. Voir exemple à l'Annexe 2-II.

89. Le montant total des trois éléments décrits ci-dessus qui ne sont pas déduits des fonds propres de la catégorie 1A aura une pondération en fonction du risque de 250 %.

2.6.3 Ajustements réglementaires applicables aux fonds propres additionnels (catégorie 1B)

Remarque

Pour les fins des ajustements aux fonds propres additionnels (catégorie 1B) et aux fonds propres complémentaires (catégorie 2), l'Autorité a résumé au moyen d'un sommaire, les paragraphes pertinents tout en conservant la même numérotation que celle utilisée pour les ajustements aux fonds propres de la catégorie 1A. Dans cette perspective, pour plus de détails quant aux traitements applicables, la section 2.6.1 doit être consultée.

Afin d'éviter toute confusion liée au fait de répéter les numéros de paragraphes, ceux-ci portent la numérotation romaine majuscule. Les numéros de paragraphes associés à Bâle III (le cas échéant) apparaissent entre crochets à la fin du paragraphe désigné plutôt qu'au début.

- I. Participations dans ses propres instruments de capitalisation additionnels (catégorie 1B)

L'institution est tenue de déduire des fonds propres additionnels (catégorie 1B) les participations dans ses propres instruments de la catégorie 1B, à moins qu'une décomptabilisation ait été faite en conformité avec les principes comptables applicables en vigueur au Canada. En outre, l'institution doit déduire du calcul des fonds propres de la catégorie 1B, les éléments de fonds propres additionnels (catégorie 1B) qu'elle pourrait être contractuellement obligée d'acheter. La marche à suivre est décrite au paragraphe 78 de la sous-section 2.6.1. [CBCB, paragr. 78]

- II. Participations croisées dans les instruments de fonds propres additionnels (catégorie 1B) de banques, d'autres institutions financières et d'entités d'assurances
- a) Toute participation croisée dans des instruments de fonds propres de la catégorie 1B, directement ou indirectement par l'institution qui ont pour objectif de gonfler artificiellement ses positions de fonds propres, doit être déduite du calcul des fonds propres de la catégorie 1B. Tous autres éléments de fonds propres de la catégorie 1B que l'institution pourrait être obligée de racheter en vertu d'obligations contractuelles, doivent faire partie des déductions. Cet ajustement s'applique tant aux portefeuilles bancaires que de négociation.
 - b) L'institution doit déduire de ses fonds propres de la catégorie 1B, les participations dans les fonds propres de banques, d'autres institutions financières et des entités d'assurances qui ne sont pas considérées comme étant des participations significatives (paragr. 80 à 83 de la sous-section 2.6.1). [CBCB paragr. 79]
- III. Participations significatives dans les fonds propres de la catégorie 1B de banques, d'autres institutions financières et d'entités d'assurances qui sont à l'extérieur du périmètre de la consolidation réglementaire
- a) Les participations significatives dans les fonds propres de la catégorie 1B, dans les institutions ci-dessus mentionnées en (b), doivent aussi être déduites sur la base des critères des paragraphes 84 à 86 de la sous-section 2.6.1 sur les ajustements des fonds propres de la catégorie 1A. [CBCB paragr. 84 à 86]
- IV. Hypothèques inversées

Les hypothèques inversées dont le ratio prêt-valeur est supérieur à 85 % et l'exposition dépassant le seuil du 85 % doivent être entièrement déduites des fonds propres de la catégorie 1B. Pour plus de détails, quant au traitement réservé aux hypothèques inversées, consultez la sous-section 3.1.9.1 de la ligne directrice.

2.6.4 Ajustements réglementaires applicables aux fonds propres complémentaires (catégorie 2)

Les fonds propres de la catégorie 2 contribuent à la solidité de l'institution en absorbant les pertes en cas de liquidation. Ils sont aussi soumis à des ajustements réglementaires. Les fonds propres complémentaires ajustés ne peuvent être inférieurs à zéro. Ainsi, si le total des déductions des fonds propres de la catégorie 2 est supérieur aux fonds propres de la catégorie 2 disponibles, l'excédent doit être déduit des fonds propres additionnels (catégorie 1B). Les déductions sont les suivantes :

I. Participations dans ses propres instruments de fonds propres de la catégorie 2

L'institution doit déduire des fonds propres de la catégorie 2, les participations dans ses propres instruments de fonds propres de la catégorie 2 qu'elle détient à moins que les participations n'aient déjà été décomptabilisées en vertu des principes comptables applicables en vigueur au Canada. Le calcul de la déduction doit se faire tel qu'indiqué au paragraphe 78 de la sous-section 2.6.1.

II. Participations croisées dans les fonds propres de la catégorie 2 de banques, d'autres institutions financières et d'entités d'assurances

Les participations croisées dans les fonds propres de la catégorie 2 de banques, d'autres institutions financières et d'entités d'assurances doivent être déduites afin d'éviter le gonflement artificiel de la position des fonds propres de la catégorie 2 (voir paragraphe 79 de la sous-section 2.6.1).

III. Autres participations dans les fonds propres de la catégorie 2 de banques, d'autres institutions financières et d'entités d'assurances (qui ne sont pas considérées comme des participations significatives)

L'institution doit déduire de ses fonds propres de la catégorie 2, les participations dans les fonds propres de la catégorie 2 des banques, d'autres institutions financières et d'entités d'assurances qui ne sont pas considérées comme des participations significatives (voir paragraphes 80 à 83 (sous-section 2.6.1) pour le traitement).

IV. Participations significatives dans les fonds propres de la catégorie 2 de banques, d'autres institutions financières et d'entités d'assurances qui sont à l'extérieur du périmètre de la consolidation réglementaire

Les participations significatives dans les autres éléments de fonds propres de la catégorie 2, dans les institutions ci-dessus mentionnées, doivent aussi être déduites sur la base des critères des paragraphes 84 à 86 de la sous-section 2.6.1.

2.7 Changement du traitement de certains éléments d'actifs

Les éléments suivants, bénéficiant d'une déduction de 50 % des fonds propres de la catégorie 1 et de 50 % pour les fonds propres de la catégorie 2 sous Bâle II, devront se voir attribuer une pondération de 1 250 % de leur pondération au risque. Ces éléments sont les suivants :

- les expositions de titrisation qui sont mentionnées au chapitre 5;
- les transactions en suspens non DVP (Livraison contre paiement) et non PVP (paiement contre paiement);
- les participations significatives dans certaines entités commerciales, nettes de l'écart d'acquisition et des actifs incorporels déduits du capital.

2.8 Évaluation de la qualité d'un instrument de fonds propres

L'Autorité s'attend à ce que l'institution procède à l'autoévaluation de tout instrument de fonds propres, aux fins d'en déterminer l'admissibilité à la catégorie 1 ou à la catégorie 2. Pour ce faire, les Annexes 2-I (a), 2-I (b) et 2-I (c) de la présente ligne directrice fournissent des « Grilles d'autoévaluation de l'admissibilité des instruments à la catégorie 1(1A et 1B) et à la catégorie 2 ».

L'Autorité s'attend à ce que l'institution conserve les résultats d'une telle autoévaluation aux fins d'examen, sur demande. L'Autorité peut demander des documents supplémentaires (p. ex., un projet de règlement intérieur définissant les conditions de l'émission du titre projeté, une copie de la notice d'offre) afin d'évaluer, après consultation des parties concernées, si la qualité de l'instrument de fonds propres est fondée sur des données exactes et complètes.

En définitive, l'Autorité peut considérer qu'un instrument de fonds propres se classe dans une catégorie différente de celle retenue par l'institution aux fins de la mesure de la suffisance des fonds propres.

2.9 Dispositions transitoires

94(a). Les périodes transitoires pour l'application des nouvelles normes de suffisance du capital de base ont pour objectif de permettre aux institutions financières de s'ajuster afin de respecter les plus hauts standards en la matière et de permettre la continuité des opérations. Les dispositions transitoires incluent les éléments suivants :

L'application des principes sur la suffisance du capital de base a débuté le 1^{er} janvier 2013 pour s'échelonner jusqu'en 2019. Ainsi, l'institution devra respecter les cibles de capitalisation en tenant compte de ses actifs pondérés en fonction du risque. Ces exigences sont les suivantes :

- ratio minimal des fonds propres de la catégorie 1A de 7 %⁷⁶ à compter du 1^{er} trimestre 2013;
- ratio minimal de fonds propres de la catégorie 1 de 8.5 % est en vigueur depuis le 1^{er} trimestre 2014;
- ratio minimal total des fonds propres de 10.5 % est en vigueur depuis le 1^{er} trimestre 2014.

94(b). Paragraphe non retenu compte tenu de l'application immédiate des dispositions transitoires sur les fonds propres, tel que mentionné à la sous-section 1.4.2 ainsi qu'au tableau de l'Annexe 1-III.

⁷⁶ En plus du ratio minimum de 4,5 %, l'institution devra constituer une réserve de conservation de 2,5 %. Donc, le ratio cible des fonds propres de la catégorie 1A est de 7 % à compter du 1^{er} janvier 2013.

- 94(c). Les ajustements réglementaires (déductions et ajustements prudentiels décrits aux paragraphes 67 à 89 des sous-sections 2.6.1 et 2.6.2) incluant les montants au-delà des plafonds agrégés de 15 % fixé pour les participations significatives dans d'autres institutions financières, les charges administratives liées aux créances hypothécaires et les actifs d'impôt futurs (AIF) résultant de différences temporaires devront être entièrement déduits des fonds propres de la catégorie 1A à compter du 1^{er} trimestre 2018.
- 94(d). Ces ajustements réglementaires seront plafonnés à 20 % des ajustements dans les fonds propres de la catégorie 1A le 1^{er} janvier 2014, à 40 % le 1^{er} janvier 2015, à 60 % le 1^{er} janvier 2016, à 80 % le 1^{er} janvier 2017 et à 100 % à compter du 1^{er} janvier 2018. Les mêmes périodes transitoires s'appliqueront aux fonds propres de la catégorie 1B et aux fonds propres de la catégorie 2. Ainsi, pendant les périodes de transition ci-dessus mentionnées, les montants résiduels non déduits demeureront assujettis à la ligne directrice effective en décembre 2011. Le même traitement est applicable aux filiales en fonction des catégories de fonds propres. En outre, les pertes non réalisées, relativement à l'inclusion des autres éléments du résultat étendu dans les fonds propres de la catégorie 1A, seront aussi assujetties à la disposition transitoire énoncée dans le présent paragraphe, s'il y a lieu.

Le traitement des participations dans les fonds propres de banques, d'autres institutions financières ainsi que dans les entités d'assurances, sortant du paramètre de consolidation réglementaire, doivent être entièrement déduites par l'institution de la valeur de ses participations aux fins du calcul des déductions énoncées aux paragraphes 80 à 86 plutôt que le montant comptabilisé dans les fonds propres de l'institution pendant la période de transition⁷⁷.

- 94(e). Le traitement des instruments de fonds propres émis par les filiales consolidées et détenus par des tiers (p. ex., intérêts minoritaires) sera également mis en place progressivement. Si ces instruments de fonds propres sont admissibles à l'inclusion dans une des trois catégories de fonds propres selon les paragraphes 63 à 65 (sous-sections 2.1.1.1, 2.1.2.1 et 2.1.2.2), ils peuvent l'être à partir du 1^{er} janvier 2013. Si ces instruments ne satisfont pas aux critères d'admissibilité dans une des trois composantes, mais sont comptabilisés compte tenu du traitement de la présente, il faudrait exclure de la catégorie concernée, 20 % de ce montant le 1^{er} Janvier 2014, 40 % le 1^{er} janvier 2015, 60 % le 1^{er} janvier 2016, 80 % le 1^{er} janvier 2017 et finalement 100 % le 1^{er} janvier 2018.

Pendant la période transitoire, les montants non déduits des instruments de fonds propres de la catégorie 1A, des instruments de fonds propres de la catégorie 1B ou des instruments de fonds propres de la catégorie 2 seront traités comme suit :

1. Écart d'acquisition [CBCB, paragr. 67]

⁷⁷ [CBCB, QFP N° 20]

Les montants non déduits des instruments de fonds propres de la catégorie 1A seront déduits des fonds propres de la catégorie 1. Pendant la période de transition, la définition d'écart d'acquisition au sens du paragraphe 67 s'appliquera.

2. Actifs incorporels autres que les charges administratives liées aux créances hypothécaires [CBCB, paragr. 67]
 - a) Déterminer le montant des actifs incorporels qui doivent être déduits sous l'application complète de Bâle III (en utilisant la définition de Bâle III des actifs incorporels qui incluent les logiciels considérés comme actifs incorporels).
 - b) Déduire des instruments de fonds propres de la catégorie 1A la proportion en (a) qui doit être déduite selon les mesures transitoires.
 - c) Calculer les actifs incorporels (en utilisant la définition précédente de la ligne directrice en vigueur au cours de 2012 qui exclut les logiciels des actifs incorporels) en excès de 5 % des fonds propres de la catégorie 1 brut. Le calcul du seuil de 5 % devrait utiliser la définition des mesures transitoires de Bâle III (qui permet une intégration progressive des déductions).
 - d) Comparer le montant calculé en (a) et (c). Le montant total à être déduit est le plus petit de (a) et (c).
 - e) Le montant à être déduit des fonds propres de la catégorie 1B est le montant total déterminé en (d) moins le montant déjà déduit des instruments de fonds propres de la catégorie 1A, comme indiqué en (b) ci-dessus⁷⁸.
 - f) Les montants non déduits sont pondérés en fonction du risque à raison d'un coefficient de 100 %.

3. Actifs d'impôts futurs [CBCB, paragr. 69]

Les montants non déduits des instruments de fonds propres de la catégorie 1A seront assortis d'une pondération en fonction des risques de 100 %. Le montant assujéti à une déduction ou à une pondération en fonction des risques correspond au montant net après comptabilisation de tous les passifs d'impôts futurs (PIF) connexes en application du paragraphe 69.

4. Les pertes nettes non réalisées relatives à la réserve de couverture des flux de trésorerie et aux titres de créance disponibles à la vente⁷⁹.

⁷⁸ Dans le cas où le montant total à être déduit selon (d) ci-dessus est inférieur au montant déjà déduit des instruments de fonds propres de la catégorie 1A sous (b), aucun autre ajustement n'est nécessaire.

⁷⁹ CBCB, juin 2011, note de bas de page N° 10.

- a) Les pertes nettes non réalisées relatives à la réserve de couverture de flux de trésorerie sont assujetties aux dispositions transitoires énoncées au paragraphe 94(d). Les montants non déduits des instruments de fonds propres de la catégorie 1A seront assortis d'une pondération en fonction des risques de 0 %. Il n'y a pas de traitement transitoire pour les gains non réalisés relatifs à la réserve de couverture de flux de trésorerie.
- b) Les pertes nettes non réalisées relatives aux titres de créance disponible à la vente sont assujetties aux dispositions transitoires énoncées au paragraphe 94(d). Les montants non déduits des instruments de fonds propres de la catégorie 1A seront déduits des fonds propres de la catégorie 1. Il n'y a pas de traitement transitoire pour les gains non réalisés relatifs aux titres de créance disponible à la vente.
- c) Les pertes nettes non réalisées relatives aux ajustements cumulés des fluctuations des devises sont sujettes au paragraphe 94(d). Les montants non déduits des instruments de fonds propres de catégorie 1A seront déduits des fonds propres de la catégorie 1.
- d) Toutes les autres pertes nettes non réalisées incluses dans le résultat étendu sont assujetties au paragraphe 94(d). Les montants non déduits des instruments de fonds propres de la catégorie 1A seront pondérés à 0 %.

5. Insuffisance des provisions pour pertes attendues [CBCB, paragr. 73]

Les montants non déduits des instruments de fonds propres de la catégorie 1A seront déduits à raison de 50 % des fonds propres de la catégorie 1 et à raison de 50 % des fonds propres de la catégorie 2.

6. Plus-value de cession liée aux opérations de titrisation [CBCB, paragr. 74]

Les montants non déduits des instruments de fonds propres de la catégorie 1A seront déduits des fonds propres de la catégorie 1.

7. Gains et pertes cumulatifs attribuables aux variations de son propre risque de crédit à l'égard des passifs financiers à la juste valeur [CBCB, paragr. 75]

Les montants non déduits des instruments de fonds propres de la catégorie 1A, relativement à la part de la déduction correspondant aux rajustements de la valeur de la dette sur les passifs des dérivés, seront assortis d'une pondération de 0 % (sous réserve du Comité de Bâle, qui exige d'adopter la méthode de calcul énoncée dans son document de consultation intitulé *Application of own credit risk adjustments to derivatives* de décembre 2011).

8. Actif et passif des régimes de retraite à prestations déterminées [CBCB, paragr. 76 et 77]

Les montants non déduits des instruments de fonds propres de la catégorie 1A seront assortis d'une pondération en fonction des risques de 100 %.

9. Participations dans ses propres instruments de fonds propres (y compris les instruments de fonds propres de la catégorie 1A, des fonds propres de la catégorie 1B et les fonds propres de la catégorie 2) [CBCB, paragr. 78]

En ce qui concerne les participations dans ses propres instruments de fonds propres de la catégorie 1A, les montants non déduits des fonds propres doivent recevoir les pondérations en fonction des risques suivantes : 100 % pour les participations dans les titres de créances et 200 % pour les participations dans les instruments de fonds propres de la catégorie 1A.

10. Participations croisées dans les fonds propres de banques, d'autres institutions financières et d'entités d'assurances [CBCB, paragr. 79]

Les montants non déduits des instruments de fonds propres de catégorie 1A doivent être déduits des fonds propres de la catégorie 1A. Les participations croisées dans les instruments de fonds propres de la catégorie 1B et des instruments de fonds propres de la catégorie 2 doivent être déduits des fonds propres de la catégorie 1B et de la catégorie 2, respectivement, tout au long de la période de transition.

11. Autres participations dans les fonds propres de banques, d'autres institutions financières et d'entités d'assurances quand l'institution ne détient pas une participation significative [CBCB, paragr. 80 à 83]

Les montants non déduits des fonds propres doivent recevoir les pondérations en fonction des risques suivantes : 100 % pour les participations dans les titres de créances et 200 % pour les participations dans les actions, les autres instruments de fonds propres de la catégorie 1A et les actions privilégiées.

12. Participations significatives dans les fonds propres de banques, d'autres institutions financières et d'entités d'assurances [CBCB, paragr. 84 à 86]

En ce qui a trait aux participations dans les instruments de fonds propres de catégorie 1B et des fonds propres de la catégorie 2 : les montants non déduits des fonds propres doivent recevoir les pondérations en fonction des risques suivantes : 100 % pour les participations dans les titres de créances et 200 % pour les participations dans les actions ordinaires, les autres instruments de fonds propres et les actions privilégiées.

Déductions liées à un seuil⁸⁰

- a) Voir le paragraphe 88 pour le calcul du seuil du 1^{er} janvier 2013 au 1^{er} janvier 2018.
 - b) La différence de la déduction liée au seuil entre le calcul final et le calcul intérimaire ((a) ci-dessus) sera assujettie à une pondération en fonction des risques de 250 %.
 - c) La portion du montant en (a) ayant trait aux actifs d'impôt futurs et aux droits de service hypothécaire sera assujetti à une pondération en fonction des risques de 100 %.
 - d) La portion du montant en (a) non déduite des instruments de fonds propres de la catégorie 1A pendant la période transitoire se rapportant aux participations significatives dans les instruments de fonds propres de la catégorie 1A de banques, d'autres institutions financières et d'entités d'assurances qui sont à l'extérieur du périmètre de consolidation tel que défini aux paragraphes 84-86) doit être déduite 50 % des fonds propres de la catégorie 1B et 50 % des fonds propres de la catégorie 2.
- 94(f). L'injection dans les fonds propres d'organisme du secteur public existant bénéficiera de l'option « grand-père » jusqu'au 1^{er} janvier 2018.
- 94(g). Les instruments de fonds propres qui ne sont plus admissibles en qualité de fonds propres (catégories 1A, 1B et 2) et qui sont admissibles aux dispositions transitoires de la présente ligne directrice seront progressivement déduits à compter du 1^{er} janvier 2013. En prenant comme base la valeur nominale des instruments visés non échus au 1^{er} janvier 2013, le plafond de reconnaissance de ces instruments sera fixé à 90 % à partir du 1^{er} janvier 2013 et une réduction annuelle de 10 % pour les années subséquentes s'appliquera⁸¹.

Ce plafond s'appliquera séparément aux fonds propres de la catégorie 1B et de la catégorie 2 et fera référence au montant total des éléments de chaque catégorie non échus, qui ne sont plus admissibles selon les critères prescrits, mais qui sont admissibles selon les dispositions transitoires⁸².

⁸⁰ Le montant déduit conformément aux dispositions transitoires (au total) ne doit jamais dépasser le montant de ce qui doit être déduit des instruments de fonds propres de la catégorie 1A conformément à Bâle III dans un scénario global. [CBCB, paragr. 87 à 89]

⁸¹ Le niveau de la base est fixé le 1^{er} janvier 2013 et ne change pas par la suite. [CBCB, QFP N° 19]

⁸² Si un instrument est décomptabilisé le 1^{er} janvier 2013, il ne sera pas admissible aux dispositions relatives aux droits acquis et ne sera pas pris en compte dans la base fixée le 1^{er} janvier 2013. [CBCB, QFP N° 2]

Période de déclaration	Plafond applicable
T1 2013	90 %
T1 2014	80 %
T1 2015	70 %
T1 2016	60 %
T1 2017	50 %
T1 2018	40 %
T1 2019	30 %
T1 2020	20 %
T1 2021	10 %

Si l'instrument est racheté ou que sa constatation dans les fonds propres est amortie après le 1^{er} janvier 2013, la valeur nominale prise en compte dans la base de calcul ne sera pas réduite. En outre, les instruments ne peuvent être inclus dans le calcul soumis à un plafond en particulier que dans la mesure où ils sont comptabilisés dans cette catégorie de fonds propres en vertu de la version précédente de la ligne directrice de l'Autorité⁸³.

Par exemple, si un instrument de fonds propres novateurs de la catégorie 1 est comptabilisé dans les fonds propres de la catégorie 2B en qualité d'instrument novateur excédentaire, l'instrument en question ne peut être utilisé que pour contribuer à la base de la catégorie 2 et il doit contribuer à la base théorique de la catégorie 1.

Les instruments assortis d'une clause incitative au rachat seront traités de la manière suivante :

- Pour un instrument comportant une option de remboursement anticipé et un saut de rémunération (*step up*) (ou une autre clause incitative au remboursement) exerçable avant le 1^{er} janvier 2013, si l'option n'est pas exercée à la date d'échéance effective⁸⁴ et si l'instrument satisfait par anticipation aux nouveaux critères d'admissibilité dans les fonds propres de la catégorie 1B ou dans ceux de la catégorie 2, l'instrument continuera d'être comptabilisé dans la composante correspondante des fonds propres.

⁸³ AUTORITÉ DES MARCHÉS FINANCIERS. *Ligne directrice sur les normes relatives à la suffisance du capital de base*, publiée avant le 1^{er} janvier 2013.

⁸⁴ La date d'échéance effective est celle du rachat assorti d'un incitatif. Les instruments dépourvus d'un incitatif de rachat ne comporteraient pas de date d'échéance effective autre que leur date d'échéance prévue, le cas échéant.

- Pour un instrument comportant une option de remboursement anticipé et un saut de rémunération (ou une autre clause incitative au remboursement) exerçable entre le 12 septembre 2010 et le 1^{er} janvier 2013, si l'option n'est pas exercée à la date d'échéance effective et si l'instrument ne satisfait pas par anticipation aux nouveaux critères d'admissibilité dans les fonds propres de la catégorie 1B ou dans ceux de la catégorie 2, l'instrument sera entièrement décomptabilisé de la composante correspondante des fonds propres à partir du 1^{er} janvier 2013.
 - Pour un instrument comportant une option de remboursement anticipé et un saut de rémunération (ou une autre clause incitative au remboursement) exerçable le 1^{er} janvier 2013 ou après cette date, si l'option n'est pas exercée à la date d'échéance effective et si l'instrument ne satisfait pas par anticipation aux nouveaux critères d'admissibilité dans les fonds propres de la catégorie 1B ou dans ceux de la catégorie 2, il sera entièrement décomptabilisé de la composante correspondante des fonds propres à partir de la date d'échéance effective. Avant la date d'échéance effective, l'instrument sera considéré comme « un instrument qui ne satisfait plus à la définition des fonds propres de la catégorie 1B ou de la catégorie 2 » et sera donc supprimé progressivement à partir du 1^{er} janvier 2013.
 - Pour un instrument comportant une option de remboursement anticipé et un saut de rémunération (ou une autre clause incitative au remboursement) exerçable le 12 septembre 2010 ou avant cette date, si l'option n'a pas été exercée à la date d'échéance effective et que l'instrument ne satisfait pas par anticipation aux nouveaux critères d'admissibilité dans les fonds propres de la catégorie 1B ou 2, l'instrument sera considéré comme « un instrument qui ne satisfait plus à la définition des fonds propres de la catégorie 1B ou de la catégorie 2 » et sera donc supprimé progressivement à partir du 1^{er} janvier 2013.
95. Les instruments de fonds propres qui ne satisfont pas aux critères d'admissibilité dans les fonds propres de la catégorie 1A en seront exclus à compter du 1^{er} janvier 2013. Toutefois, les instruments répondant aux trois conditions suivantes seront éliminés progressivement, selon le calendrier décrit au paragraphe 94(g) :
- Émission par une société qui n'est pas constituée en société par actions.
 - Comptabilisation dans les fonds propres selon les principes comptables applicables en vigueur au Canada.
 - Comptabilisation sans restriction dans les fonds propres de la catégorie 1 conformément aux dispositions de la présente ligne directrice.
96. Seuls les instruments émis avant le 12 septembre 2010 peuvent bénéficier des mesures transitoires susmentionnées.

Les instruments de fonds propres émis avant le 1^{er} janvier 2013 qui satisfont aux critères du dispositif de Bâle III relatifs aux fonds propres réglementaires,

abstraction faite des exigences relatives aux FPUNV⁸⁵ seront considérés comme étant des instruments de fonds propres non admissibles et assujettis au retrait progressif dont il est question dans la présente ligne directrice. [CBCB, communiqué, janvier. 2011]

⁸⁵ COMITÉ DE BÂLE SUR LE CONTRÔLE BANCAIRE. *Final elements of the reforms to raise the quality of regulatory capital*, January, 2011.

Chapitre 3. Risque de crédit – Approche standard

Notes de l'Autorité

Les chapitres 3 à 6 de la présente ligne directrice portant sur le risque de crédit et le risque opérationnel, reprennent essentiellement les dispositions des approches plus simples prévues au pilier 1 de l'Accord de Bâle II et des nouvelles dispositions du Comité de Bâle dans la publication intitulée *Dispositif réglementaire mondial visant à renforcer la résilience des établissements et systèmes bancaires* (Décembre 2010) révisé juin 2011.

Ces chapitres comportent des consignes qui s'inspirent, aux fins de compatibilité et d'harmonisation, des cadres au niveau international et canadien sur les normes de fonds propres dont les modalités d'application s'adressent aux banques. Ainsi, des ajustements ont été apportés aux dispositions de ces chapitres afin de tenir compte des spécificités du contexte québécois et de rendre le régime applicable tant aux caisses qu'aux sociétés de fiducie et sociétés d'épargne.

Le Comité de Bâle a publié, en décembre 2015, le second document de consultation de la révision de l'approche standard pour le risque de crédit⁸⁶. L'Autorité surveille le développement des ces nouvelles dispositions et les intégrera à la présente ligne directrice lors de sa prochaine modification.

Prendre note que toutes les expositions assujetties à l'approche standard devraient être pondérées en termes nets des réserves individuelles.

3.1 Catégories de coefficients de pondération des risques

Les catégories de coefficient de pondération des risques s'appliquent aux montants figurant au bilan et aux montants en équivalent-crédit hors bilan, à l'exception des éléments déduits des fonds propres à titre de rajustements réglementaires conformément aux dispositions du chapitre 2.

Créances individuelles

3.1.1 Créances des emprunteurs souverains⁸⁷

Les créances des juridictions, États (ou administrations centrales) et des banques centrales sont pondérées selon le tableau ci-dessous.

⁸⁶ BASEL COMMITTEE ON BANKING SUPERVISION. BANK FOR INTERNATIONAL SETTLEMENTS. *Revisions to the Standardised Approach for credit risk – second consultative document*, December 2015. <http://www.bis.org/bcbs/publ/d347.htm>

⁸⁷ Le *Code civil du Québec* n'emploie pas la terminologie « emprunteurs souverains » mais plutôt « États ». Dans la présente ligne directrice, l'expression « emprunteurs souverains » est toutefois conservée à des fins de comparabilité.

Notation ⁸⁸	AAA à AA-	A+ à A-	BBB+ à BBB-	BB+ à B-	Inférieure à B-	Pas de notation
Pondération du risque	0 %	20 %	50 %	100 %	150 %	100 %

L'Autorité peut autoriser une pondération des risques plus favorable aux expositions des institutions sur leur propre juridiction ou leur propre État (ou banque centrale) si elles sont libellées et financées⁸⁹ en devise locale⁹⁰. Les institutions exerçant des activités au Québec et ayant des expositions vis-à-vis des emprunteurs souverains répondant aux critères ci-dessus peuvent utiliser le même coefficient de pondération que celui attribué à ces emprunteurs souverains par l'autorité de contrôle dont ils relèvent.

3.1.2 Créances des emprunteurs souverains non notés

Dans le cas des créances des emprunteurs souverains auxquels aucune note n'a été attribuée, les institutions peuvent utiliser les notations de crédit établies par des organismes de crédit à l'exportation (OCE). La classification des notes de risque consensuelles établie par des OCE participant à l'*Arrangement relatif à des lignes directrices pour les crédits à l'exportation bénéficiant d'un soutien public*, publié sur le site Web de l'OCDE⁹¹, est la suivante :

Notation des OCE	0 ou 1	2	3	4, 5 ou 6	7
Pondération du risque	0 %	20 %	50 %	100 %	150 %

Les créances de la Banque des règlements internationaux, du Fonds monétaire international, de la Banque centrale européenne et de la Communauté européenne peuvent être pondérées à 0 %.

3.1.3 Créances des organismes publics hors administration centrale (OPHAC)

On entend par « organisme public hors administration centrale » les types suivants d'entités :

- entités appartenant directement et entièrement à un gouvernement;

⁸⁸ Ces notations sont établies d'après la méthodologie utilisée par Standard & Poor's. La sous-section 3.7.2.1 fournit davantage de détails sur les coefficients de pondération des risques déterminés d'après les méthodologies d'autres organismes externes d'évaluation du crédit.

⁸⁹ L'institution financière aura donc également des passifs correspondants en devise locale.

⁹⁰ Cette pondération inférieure pourra être étendue aux sûretés et garanties (voir les sous-sections 4.1.3 et 4.1.5.).

⁹¹ Cette classification peut être consultée sur le site Web de l'OCDE (<http://www.oecd.org>), « Arrangement sur les crédits à l'exportation » de la Direction Échanges.

- commissions scolaires, collèges d'enseignement général et professionnel (cégeps), universités, hôpitaux et programmes de services sociaux qui bénéficient d'un soutien financier régulier d'un gouvernement;
- municipalités.

Les créances des OP sont assorties d'un coefficient de pondération des risques se situant à un échelon supérieur à celui appliqué aux créances des emprunteurs souverains :

Notation des emprunteurs souverains	AAA à AA-	A+ à A-	BBB+ à BBB-	BB+ à B-	Inférieure à B-	Pas de notation
Pondération - Emprunteurs souverains	0 %	20 %	50 %	100 %	150 %	100 %
Pondération - OP	20 %	50 %	100 %	100 %	150 %	100 %

Il existe deux exceptions à ce qui précède :

- Les créances des entités suivantes reçoivent le même coefficient de pondération des risques que le gouvernement du Canada :
 - administrations provinciales et territoriales et mandataires des administrations fédérales, provinciales et territoriales dont les dettes constituent, en vertu de leurs lois habilitantes, des obligations directes de l'État responsable.
- Les créances des entités suivantes sont assimilées à des créances des entreprises :
 - entités qui, de l'avis du gouvernement du pays hôte, sont en concurrence sensible avec le secteur privé. Les institutions doivent s'adresser au gouvernement du pays hôte pour déterminer si un OP est ou non en concurrence avec le secteur privé.

Le coefficient de pondération des risques des OP est conçu pour s'appliquer au financement des services municipaux et publics de l'OP lui-même. Lorsque des OP autres que des gouvernements provinciaux ou territoriaux du Canada fournissent des garanties ou d'autres mécanismes de soutien à d'autres fins que le financement des services municipaux et publics de l'OP lui-même, le coefficient de pondération des risques des OP ne peut être utilisé.

Les exigences de fonds propres s'appliquant aux OP situés à l'étranger sont déterminées par l'autorité de contrôle nationale de la juridiction d'origine.

3.1.4 Créances des banques multilatérales de développement (BMD)

Les créances des BMD qui répondent aux critères ci-dessous reçoivent un coefficient de pondération des risques de 0 % :

- une excellente évaluation à long terme, c'est-à-dire qu'une majorité des évaluations externes de la BMD doivent être AAA;
- soit l'actionnariat est composé en grande partie d'emprunteurs souverains présentant une évaluation à long terme égale ou supérieure à AA-, soit l'essentiel des fonds perçus par la BMD revêt la forme de capital versé et l'endettement est négligeable ou nul;
- un fort soutien des actionnaires qui se manifeste par le montant du capital versé; le montant de capital additionnel que la BMD peut solliciter, si nécessaire, pour rembourser ses engagements; et des apports et nouvelles garanties régulières des actionnaires souverains;
- un niveau adéquat de fonds propres et de liquidité (une approche au cas par cas est nécessaire à cet effet);
- des exigences réglementaires strictes en matière de crédit et politiques financières prudentes comprenant notamment une procédure d'autorisation structurée, des limites internes de solvabilité et de concentration des risques (par pays, par secteur ainsi que par exposition individuelle et catégorie de crédit), la validation des expositions importantes par le conseil d'administration ou l'un de ses comités, un calendrier fixe des remboursements, une surveillance effective de l'utilisation des crédits, un processus de révision de la situation et une évaluation rigoureuse des risques et des provisions pour pertes sur prêts.

Les BMD actuellement admissibles à un coefficient de pondération des risques de 0 % sont les suivantes :

- Groupe Banque mondiale
- Banque internationale pour la reconstruction et le développement (BIRD)
- Société financière internationale (SFI)
- Banque asiatique de développement (BasD)
- Banque africaine de développement (BAD)
- Banque européenne pour la reconstruction et le développement (BERD)
- Banque interaméricaine de développement (BID)
- Banque européenne d'investissement (BEI)
- Fonds européen d'investissement (FEI)
- Banque nordique d'investissement (BNI)
- Banque de développement des Caraïbes (BDC)
- Banque islamique de développement (BID)

- Banque de développement du Conseil de l'Europe (BDCE)

Pour les autres BMD, les risques sont pondérés selon les coefficients suivants :

Notation des BMD	AAA à AA-	A+ à A-	BBB+ à BBB-	BB+ à B-	Inférieure à B-	Pas de notation
Pondération du risque	20 %	50 %	50 %	100 %	150 %	50 %

3.1.5 Créances des institutions de dépôt et des banques

Les institutions de dépôt englobent celles qui acceptent des dépôts et accordent des prêts qui sont assujettis à la réglementation, fédérale ou provinciale, notamment les coopératives de services financiers, les sociétés de fiducie, les sociétés d'épargne, les banques et les sociétés coopératives de crédit.

On entend par « banque » toute institution considérée comme une banque dans le pays où elle a son siège et surveillée à ce titre par l'organisme de contrôle bancaire ou les autorités monétaires appropriées. En général, les banques exercent des transactions bancaires et peuvent accepter des dépôts dans le cadre ordinaire de leurs transactions.

Dans le cas des banques constituées dans des pays autres que le Canada, la définition de « banque » est celle qui est utilisée dans la réglementation sur les normes des fonds propres de la juridiction hôte.

Voici les coefficients de pondération des risques qui s'appliquent aux institutions de dépôt et aux banques :

Notation des emprunteurs souverains	AAA à AA-	A+ à A-	BBB+ à BBB-	BB+ à B-	Inférieure à B-	Pas de notation
Pondération du risque - Institutions de dépôt et banques	20 %	50 %	100 %	100 %	150 %	100 %

Les coefficients de pondération des institutions de dépôt et des banques sont supérieurs d'un cran à la notation des emprunteurs souverains du pays où l'institution de dépôt ou la banque a son siège.

Les créances des entités mères des institutions de dépôt qui ne sont pas elles-mêmes des institutions financières sont assimilées aux créances des entreprises.

3.1.6 Créances des entreprises d'investissement

Les créances des entreprises d'investissement peuvent être traitées comme les créances des institutions de dépôt et des banques à condition que ces établissements

soient soumis à des dispositifs de surveillance et de réglementation équivalant à ceux prévus par le Nouvel Accord de Bâle (en particulier, les exigences de fonds propres au titre des risques)⁹². Dans le cas contraire, ces créances doivent suivre les règles applicables aux créances des entreprises.

3.1.7 Créances des entreprises

Le tableau ci-dessous présente les coefficients de pondération des créances des entreprises notées, y compris celles des assureurs. Le coefficient de pondération standard appliqué aux créances des entreprises non notées est de 100 %. Une créance d'entreprise non notée ne peut en aucun cas recevoir un coefficient de pondération plus favorable que celui attribué à une créance de l'État où se situe son siège⁹³.

Notation des entreprises	AAA à AA-	A+ à A-	BBB+ à BB-	Inférieure à BB-	Pas de notation
Pondération du risque	20 %	50 %	100 %	150 %	100 %

Les institutions peuvent choisir d'appliquer un coefficient de pondération de 100 % à tous les risques d'entreprise. Dans ce cas, l'institution doit toutefois utiliser le coefficient de pondération de 100 % pour tous les risques d'entreprise.

3.1.8 Créances figurant dans les portefeuilles réglementaires de clientèle de détail

Les créances de clientèle de détail sont pondérées selon un coefficient de 75 %.

Pour figurer dans le portefeuille réglementaire de clientèle de détail, les créances doivent satisfaire aux quatre critères ci-dessous :

- destination - il doit s'agir d'une exposition vis-à-vis d'un ou de plusieurs particuliers ou d'une petite entreprise;
- produit - l'exposition revêt l'une des formes suivantes : crédits et lignes de crédit renouvelables (dont cartes de crédit et découverts), prêts à terme et crédits-bails aux particuliers (tels que prêts à tempéraments, prêts et crédits-bails sur véhicules automobiles, prêts étudiants et à l'éducation, financements personnels) ainsi que facilités et engagements envers les petites entreprises. Les titres (tels qu'obligations et actions), cotés ou non, sont expressément exclus de cette catégorie, tandis que les crédits hypothécaires sont inclus dans la mesure où ils peuvent être traités comme des créances adossées à de l'immobilier résidentiel;

⁹² C'est-à-dire à des normes de fonds propres comparables à celles régissant les banques en vertu de Bâle II. Le mot « comparables » signifie implicitement que l'entreprise de valeurs mobilières (mais pas nécessairement sa société mère) est soumise à une surveillance et à une réglementation consolidées en ce qui a trait à ses sociétés affiliées en aval.

⁹³ Les termes « siège » et « siège social » utilisés dans le texte de la ligne directrice prennent le même sens,

- granularité - l'Autorité doit s'assurer que le portefeuille de clientèle de détail est suffisamment diversifié pour diminuer les risques et justifier le coefficient de pondération de 75 %;
- faible valeur individuelle – l'exposition globalisée maximale sur une seule contrepartie ne peut dépasser un seuil de 1,25 M\$ CA en valeur absolue. Le même seuil est appliqué aux prêts accordés à de petites entreprises par le biais d'un particulier ou garantis par un particulier.

Les prêts pour construction résidentielle qui satisfont aux critères ci-dessus sont pondérés en fonction des risques à 75 %. Les prêts pour construction résidentielle qui ne satisfont pas à ces critères doivent être traités à titre de créance d'entreprise assujettie aux coefficients de pondération du risque énoncés à la sous-section 3.1.7.

3.1.9 Créances garanties par immobilier résidentiel

Les hypothèques sur des immeubles qui sont ou seront habités par l'emprunteur ou loués sont pondérées à 35 %.

Les hypothèques résidentielles suivantes sont admissibles :

- Créances garanties par une hypothèque de premier rang sur des immeubles résidentiels en copropriété ou d'un à quatre logements, consentis à une ou plusieurs personnes ou garantis par une ou plusieurs personnes, à condition que ces prêts ne soient pas en souffrance depuis 90 jours ou plus et que le ratio prêt-valeur ne dépasse pas 80 %.
- Hypothèques subsidiaires (de premier rang ou non) sur des immeubles résidentiels en copropriété ou d'un à quatre logements, consenties à une ou plusieurs personnes ou garanties par une ou plusieurs personnes, à la condition qu'aucune des parties ne détienne une hypothèque de premier rang ou intermédiaire sur ledit immeuble, que ces prêts ne soient pas en souffrance depuis 90 jours ou plus et que le ratio prêt-valeur des prêts en agrégat ne dépasse pas 80 %.

Les participations dans des propriétés hôtelières ou détenues en multipropriété sont exclues de la définition d'« hypothèque résidentielle admissible ».

On attribue un coefficient de pondération de 75 % aux hypothèques subsidiaires non assurées qui constitueraient par ailleurs des hypothèques résidentielles, si leur ratio prêt-valeur ne dépassait pas 80 %.

Les prêts hypothécaires résidentiels assurés en vertu de la *Loi nationale sur l'habitation* (L.R.C. (1985), ch. N-11) ou par des programmes d'assurance hypothécaire équivalents sont assujettis à un coefficient de pondération des risques de 0 %. Lorsqu'une hypothèque est entièrement assurée par un assureur hypothécaire privé qui détient une garantie de sécurité auprès du gouvernement du Canada (p. ex., une garantie provisoire obtenue auprès du ministre des Finances, conformément aux articles 3, 4, 16 et 43 de la *Loi sur la protection de l'assurance hypothécaire résidentielle* (L.C. 2011, ch.15., art. 20)), les institutions sont autorisées à prendre en compte l'effet d'atténuation du risque

exercé par la garantie en comptabilisant la partie de l'exposition qui est couverte par la garantie de sécurité du gouvernement du Canada de la même manière que s'il s'agissait d'une exposition couverte directement par ce dernier. Le reste de l'exposition doit être traité comme une hypothèque garantie par une entreprise, selon les règles énoncées au chapitre 4.

3.1.9.1 Prêts hypothécaires inversés

Un prêt hypothécaire inversé permet aux emprunteurs de convertir en liquidités la portion de leur résidence exempte de dette. Le montant de l'avance initiale dans le cadre d'un prêt hypothécaire inversé est établi selon la durée d'occupation prévue de l'emprunteur, la valeur estimative de la propriété et les taux d'intérêt prévus. Le prêt est remboursé à même la valeur de recouvrement de la propriété.

Les prêts hypothécaires inversés sont des prêts à forfait garantis par une propriété qui n'ont pas de terme défini et qui ne font pas l'objet de remboursements mensuels de capital et d'intérêt. Au fil du temps, le montant du prêt hypothécaire inversé augmente en raison de l'accumulation et du report des intérêts. En règle générale, le prêt est remboursé à même le produit net de la vente de la maison (c.-à-d., après déduction des coûts de disposition), lorsque l'emprunteur quitte sa résidence.

Les fournisseurs de prêts hypothécaires inversés sont remboursés du montant de la juste valeur marchande de la maison (après déduction des coûts de disposition) au moment de la vente ou du montant du prêt, selon le moindre des deux. En présumant qu'aucun cas de défaut ne se produit (p. ex., si l'emprunteur néglige de payer les impôts fonciers ou les assurances, ou d'entretenir sa maison), le fournisseur de prêt hypothécaire inversé n'a aucun recours si le montant réalisé à la vente de la propriété est inférieur au solde du prêt hypothécaire inversé.

Toutes les institutions financières sont tenues de traiter les risques liés aux prêts hypothécaires inversés selon l'approche standard pour le risque de crédit.

Les expositions liées à des prêts hypothécaires inversés⁹⁴ sont admissibles à un coefficient de pondération des risques de 35 %, sous réserve du respect des conditions suivantes :

- le ratio prêt-valeur initial est d'au plus 40 %;
- le ratio prêt-valeur actuel est d'au plus 60 %;
- les coûts de disposition de la propriété grevée d'une hypothèque ainsi que le risque d'erreur d'évaluation ne dépasseront pas 15 à 20 % de la valeur d'évaluation actuelle.

⁹⁴ Les expositions liées aux prêts hypothécaires inversés comprennent toutes les avances plus les intérêts courus et 50 % des montants non utilisés, après déduction des provisions individuelles. Les montants non utilisés des prêts hypothécaires inversés ne comprennent pas la croissance future des prêts attribuable à la capitalisation des intérêts. Les montants non utilisés sont traités comme des lignes de crédit inutilisées et sont assujettis à un facteur de conversion en équivalent-crédit de 50 % (c.-à-d., engagements dont l'échéance initiale est de plus d'un an).

- les critères des prêts hypothécaires résidentiels admissibles définis à la sous-section 3.1.9 de la présente ligne directrice sont satisfaits (sauf qu'il n'y a pas d'exigence en ce qui concerne les recours contre l'emprunteur en cas d'insolvabilité).

En outre, pour qu'un prêt hypothécaire inversé soit admissible à un coefficient de pondération des risques de 35 %, le souscripteur doit avoir défini, à la prise d'effet du prêt hypothécaire et au moment où le coefficient de pondération est pris en compte, toutes les directives suivantes :

- normes de souscription étayées et prudentes, comprenant des méthodes systématiques d'estimation de la durée d'occupation prévue (qui doit au minimum se fonder sur les tables de mortalité standard), l'appréciation/la dépréciation foncière future, des taux d'intérêt futurs sur l'hypothèque inversée et de la détermination des ratios prêt-valeur maximaux initiaux appropriés et du prêt maximal pouvant être octroyé;
- procédures étayées de surveillance continue des ratios prêt-valeur, fondées sur l'encours des prêts et tenant compte des intérêts courus, des montants non utilisés et de la valeur à jour des propriétés;
- procédures étayées de l'exécution de réévaluations indépendantes régulières des propriétés, au moins une fois tous les cinq ans et de façon plus fréquente dans le cas des prêts dont le ratio prêt-valeur s'approche de 80 %;
- processus étayé permettant de veiller à ce que les propriétés situées dans les grands centres urbains où les prix de revente chutent de plus de 10 % soient réévaluées en temps opportun;
- procédures étayées pour vérifier que les emprunteurs satisfont aux critères du prêt;
- méthode rigoureuse de simulation de crise à l'égard du portefeuille de prêts hypothécaires inversés tenant compte de la durée d'occupation prévue, de la valeur de la propriété et des taux d'intérêt estimatifs;
- évaluation continue des simulations de crise à l'égard du portefeuille de prêts hypothécaires inversés intégrée aux processus d'évaluation des fonds propres internes du chapitre 8 et de planification des fonds propres de l'institution.

Aux fins du calcul des actifs pondérés en fonction des risques, le ratio prêt-valeur actuel est défini comme l'exposition liée aux prêts hypothécaires inversés comme défini à la note de bas de page N° 94, divisée :

- lorsque la plus récente valeur estimative de la propriété est supérieure à sa valeur estimative initiale, par la valeur estimative initiale ou 80 % de la valeur estimative la plus récente, selon le plus élevé de ces montants;
- lorsque la plus récente valeur estimative de la propriété est inférieure à sa valeur estimative initiale, par la plus récente valeur estimative.

Voici les modalités du régime de fonds propres appliqué aux expositions liées à des prêts hypothécaires inversés :

Ratio prêt-valeur initial		Ratio prêt-valeur actuel	Pondération des risques
≤ 40 %	et	≤ 60 %	35 %
> 40 %	et	≤ 60 %	50 %
		> 60 % et ≤ 75 %	75 %
		> 75 % et ≤ 85 %	100 %
		> 85 %	Déduction partielle

Plus précisément :

- Une exposition liée à un prêt hypothécaire inversé initialement admissible à un coefficient de pondération des risques de 35 %, dont le ratio prêt-valeur se chiffre entre 60 % et 75 %, est pondérée selon un coefficient de 75 %.
- Une exposition liée à un prêt hypothécaire inversé dont le ratio prêt-valeur initial était supérieur à 40 % (mais qui par ailleurs aurait été admissible à un coefficient de pondération des risques de 35 %) est pondérée selon un coefficient de 50 %, à condition que son ratio prêt-valeur soit d'au plus 60 %.
- Exception faite de celles qui ne sont pas admissibles à un coefficient de 35 % à 50 % (sans égard au ratio prêt-valeur initial), toute exposition liée à un prêt hypothécaire inversé dont le ratio prêt-valeur se chiffre entre 60 % et 75 % est pondéré selon un coefficient de 75 %.
- Toute exposition liée à un prêt hypothécaire inversé dont le ratio prêt-valeur se chiffre entre 75 % et 85 %, ou tout prêt hypothécaire inversé non admissible à une pondération des risques de 35 % ou 50 % (sans égard au ratio prêt-valeur initial) et dont le ratio prêt-valeur actuel est d'au plus 85 %, est pondéré selon un coefficient de 100 %.
- Si le ratio prêt-valeur actuel d'une exposition liée à un prêt hypothécaire inversé est supérieur à 85 %, le montant de l'exposition dont le ratio prêt-valeur est supérieur à 85 % est déduit des fonds propres. Le montant résiduel est pondéré selon un coefficient de 100 %.

3.1.10 Titres adossés à des créances hypothécaires

Coefficient de pondération des risques de 0 %

- Titres adossés à des créances hypothécaires transmis directement à l'investisseur LNH garantis par la Société canadienne d'hypothèques et de logement (SCHL), les engagements de la SCHL constituant des obligations légales du gouvernement du Canada.

Coefficient de pondération des risques de 35 %

- Titres adossés à des créances hypothécaires entièrement et spécifiquement garantis par des prêts hypothécaires résidentiels admissibles (voir la sous-section 3.1.9).

Coefficient de pondération des risques de 100 %

- Sommes à recevoir découlant de la vente d'hypothèques en vertu du Programme des titres adossés à des créances hypothécaires LNH.

3.1.11 Titres adossés à des créances hypothécaires avec flux monétaire transmis directement à l'investisseur

Les titres adossés à des créances hypothécaires avec flux monétaire transmis directement à l'investisseur, qui donnent directement droit aux éléments d'actif hypothéqués, se voient attribuer le coefficient de pondération des risques associés aux éléments d'actif hypothéqués si les conditions suivantes sont réunies :

- Le bloc d'hypothèques de priorité ne contient que des hypothèques entièrement productives au moment où le titre hypothécaire est créé.
- Le cas échéant, les titres doivent absorber leur juste part des pertes, au prorata.
- Un fonds commun de créances est établi pour la titrisation et l'administration des prêts hypothécaires mis en commun.
- Les hypothèques sous-jacentes sont confiées à un tiers indépendant qui les détient au nom des personnes ayant investi dans lesdits titres.
- Les accords portant sur le fonds commun de créances et le fiduciaire comportent les obligations suivantes :
 - Si l'on confie les tâches administratives à un administrateur ou agent d'hypothèque, le fonds commun et le fiduciaire doivent surveiller le rendement de l'administrateur ou de l'agent.
 - Le fonds commun et le fiduciaire doivent fournir des renseignements détaillés et réguliers sur la structure et le rendement des prêts hypothécaires mis en commun.
 - Le fonds commun et le fiduciaire doivent être juridiquement distincts de l'initiateur des prêts hypothécaires mis en commun.
 - Le fonds commun et le fiduciaire doivent répondre de tout dommage ou perte aux investisseurs causés par la mauvaise gestion des prêts hypothécaires mis en commun ou celle de leur agent d'hypothèque.
 - Le fiduciaire doit avoir les premiers droits sur l'actif hypothéqué au nom des détenteurs des titres.
 - L'accord doit permettre au fiduciaire de prendre des mesures clairement énoncées en cas de manquement du débiteur hypothécaire.

- Le détenteur du titre doit avoir une part au prorata dans l'actif hypothéqué sous-jacent, sinon le fonds commun qui émet le titre ne doit avoir que des éléments de passif liés à l'émission du titre hypothécaire.
- Les flux de trésorerie provenant des hypothèques sous-jacentes doivent répondre aux exigences du titre à cet égard sans recours indu à un revenu de réinvestissement.
- Le fonds commun ou le fiduciaire peut investir lesdits fonds avant la distribution aux investisseurs, mais uniquement dans des instruments à court terme du marché monétaire (sans aucun risque important de réinvestissement) ou dans de nouveaux prêts hypothécaires.

Un coefficient de pondération de 100 % est attribué aux titres adossés à des créances hypothécaires qui ne satisfont pas aux normes précitées. Les titres adossés à des créances hypothécaires à coupon zéro et les autres catégories de titres (les dettes résiduelles prioritaires et de second rang) qui assument plus que leur part des pertes au prorata se voient automatiquement attribuer un coefficient de pondération des risques de 100 %.

Si certains éléments d'actif communs sous-jacents sont assujettis à des coefficients de pondération différents, le plus élevé des coefficients de pondération associés aux éléments d'actif s'appliquera aux titres.

Le traitement des titres adossés à des créances hypothécaires émis en tranches se retrouve au chapitre 5 de la ligne directrice, lequel porte sur les dispositions relatives à la titrisation.

3.1.12 Mises en pension et prises en pension

Une mise en pension de titres représente un accord en vertu duquel un cédant accepte de vendre des titres à un prix déterminé et de les racheter à une date déterminée à un prix déterminé. Vu que la transaction est assimilée à une mesure de financement au plan comptable, les titres demeurent inscrits au bilan. Compte tenu du fait que ces titres sont temporairement attribués à une autre partie, les éléments d'actif pondérés en fonction des risques associés à cette exposition doivent correspondre au plus élevé des montants des éléments d'actif pondérés en fonction des risques calculés au moyen de ce qui suit :

- le coefficient de pondération du risque du titre; ou
- le coefficient de pondération de la contrepartie à la transaction, en tenant compte, s'il y a lieu, des sûretés admissibles (voir chapitre 4).

Une prise en pension est le contraire d'une mise en pension et suppose l'achat et la revente ultérieure d'un titre. Les prises en pension sont assimilées à des prêts garantis, ce qui traduit la réalité économique de la transaction. Le risque doit donc être mesuré comme un risque de contrepartie. Si l'élément d'actif temporairement acquis est un titre qui répond à la définition de sûreté admissible au sens du chapitre 4, l'exposition pondérée en fonction des risques pourra être réduite en conséquence.

3.1.13 Prêts de titres

Au cours d'une transaction, les institutions peuvent agir à titre de mandant, en prêtant de leurs propres titres, ou de mandataire, en prêtant des titres pour le compte de clients.

Lorsqu'une institution prête de ses propres titres, le risque de crédit est fondé sur le plus élevé :

- du risque de crédit lié au titre prêté; ou
- du risque de contrepartie que représente l'emprunteur des titres. Ce risque peut être réduit si l'institution détient une sûreté admissible (voir le chapitre 4). Lorsqu'une institution accorde des prêts de titres par le biais d'un mandataire et reçoit une garantie explicite que les titres seront recouverts, le mandataire est le contrepartiste de l'institution.

Lorsqu'une institution qui agit à titre de mandataire accorde des prêts de titres pour le compte d'un client et garantit que les titres prêtés seront recouverts faute de quoi elle en remboursera au client la valeur marchande, le risque de crédit est fondé sur le risque de contrepartie que représente l'emprunteur des titres en question. Ce risque peut être réduit si l'institution détient une sûreté admissible (voir le chapitre 4).

3.1.14 Créances garanties par immobilier commercial

Les hypothèques commerciales sont pondérées selon un coefficient de 100 %.

3.1.15 Prêts en souffrance

La partie non couverte d'un prêt (autre qu'un crédit hypothécaire au logement) échu depuis plus de 90 jours, nette des provisions individuelles (dont les radiations partielles), est pondérée comme suit :

- Coefficient de 150 % lorsque les provisions individuelles sont inférieures à 20 % de l'encours du prêt;
- Coefficient de 100 % lorsque les provisions individuelles sont supérieures à 20 % et inférieures à 100 % de l'encours du prêt.

Les sûretés et garanties admissibles⁹⁵ pour déterminer la partie couverte d'un prêt en souffrance sont les mêmes que celles utilisées pour la réduction des risques de crédit (voir le chapitre 4). Aux fins de déterminer le coefficient de pondération applicable, les

⁹⁵ Dans le contexte de la présente ligne directrice, les termes « sûretés » et « garanties » sont utilisés au sens générique. Toutefois, selon les dispositions du Code civil du Québec, le terme « garantie » peut également englober la notion de caution ou de cautionnement. En ce qui concerne le terme « sûreté », il a été utilisé dans le texte en traduction de *collateral*. Les dispositions du Code civil, quant à elles, présentent les sûretés comme étant soit, l'hypothèque sur un bien ou un bien affecté d'une sûreté. Dans le cadre du présent document, les termes garanties et sûretés sont conservés à des fins de comparabilité.

prêts en souffrance à la clientèle de détail doivent être exclus de l'ensemble des portefeuilles réglementaires de clientèle de détail pour l'évaluation du critère de granularité dont il est question à la sous-section 3.1.8.

Les prêts hypothécaires au logement échus depuis plus de 90 jours reçoivent un coefficient de pondération de 100 %, hors provisions individuelles.

3.1.16 Créances à risque élevé

Un coefficient de pondération minimal de 150 % est appliqué aux créances suivantes :

- Créances des emprunteurs souverains, organismes publics, institutions de dépôt, banques et entreprises d'investissement notés en dessous de B-;
- Créances des entreprises ayant une notation inférieure à BB-;
- Prêts en souffrance tels que définis à la sous-section 3.1.15;
- Les tranches de titrisation assorties d'une notation comprise entre BB+ et BB- pondérées à 350 %, comme indiqué au paragraphe 567 de la sous-section 5.4.3.

3.1.17 Placements en actions dans des fonds d'investissement

Remarque

Les paragraphes qui suivent sont extraits du document intitulé *Capital requirements for bank's equity investments in funds – final standard*, publié par le Comité de Bâle en décembre 2013.

L'Autorité adapte les paragraphes 80(i) à 80(xvii) de ce document. La numérotation du Comité de Bâle a été maintenue.

80(i). Les placements en actions dans des fonds qui sont détenus dans le portefeuille bancaire doivent être traités selon une ou plusieurs des trois approches suivantes, qui varient selon la sensibilité au risque et le niveau de prudence : l'« approche de transparence », l'« approche fondée sur le mandat », et l'« approche de repli ».

(i) L'approche de transparence

80(ii) L'approche de transparence oblige une institution financière à pondérer les expositions sous-jacentes d'un fonds en fonction des risques comme si elle était elle-même directement exposée. Il s'agit là de l'approche la plus granulaire et la plus sensible au risque. Cette approche doit impérativement être suivie lorsque :

- a) l'institution financière dispose d'informations suffisantes et fréquentes au sujet des expositions sous-jacentes du fonds; et
- b) ces informations sont vérifiées par un tiers indépendant.

- 80(iii). Pour que la condition a) ci-dessus soit remplie, l'information financière du fonds doit être au moins aussi fréquente que l'est celle de l'institution financière, et sa granularité doit être suffisante pour permettre de calculer les pondérations en fonction du risque correspondantes⁹⁶. Pour que la condition b) ci-dessus soit remplie, les expositions sous-jacentes doivent être vérifiées par un tiers indépendant, comme le dépositaire ou le gardien de valeurs, ou, lorsqu'il y a lieu, la société de gestion.
- 80(iv). L'approche de transparence impose à l'institution financière de pondérer en fonction des risques toutes les expositions sous-jacentes du fonds comme si elle les détenait directement elle-même. Cela comprend, par exemple, toute exposition sous-jacente découlant des activités du fonds portant sur des dérivés (pour les situations où l'exposition sous-jacente fait l'objet d'une pondération en fonction des risques en application du pilier 1) et de l'exposition au risque de contrepartie (RCC) associée. Au lieu de définir une exigence d'ajustement de l'évaluation de crédit (AEC) associée aux expositions du fonds à des dérivés en application des paragraphes 97 à 104 de l'Annexe 3-II, l'institution financière doit multiplier l'exposition au RCC par un facteur de 1,5 avant d'appliquer la pondération en fonction des risques associée à la contrepartie⁹⁷. Voir l'exemple de calcul des actifs pondérés en fonction des risques selon l'approche de transparence à l'Annexe 3-VI.
- 80(v). Les institutions financières peuvent s'appuyer sur les calculs de tiers pour déterminer les pondérations en fonction des risques associées à leurs placements en actions dans des fonds (autrement dit, les pondérations en fonction des risques sous-jacents des expositions des fonds) si elles ne disposent pas de données ou d'informations adéquates pour effectuer elles-mêmes ces calculs. Dans ces cas-là, la pondération en fonction des risques applicable est 1,2 fois supérieure à celle qui s'appliquerait si l'exposition était directement détenue par l'institution financière⁹⁸.
- (ii) L'approche fondée sur le mandat
- 80(vi). La deuxième approche, l'approche fondée sur le mandat, propose une méthode de calcul des fonds propres réglementaires qui peut être utilisée lorsque les conditions d'application de l'approche de transparence ne sont pas rencontrées.

⁹⁶ Aucun audit externe n'est requis.

⁹⁷ Une institution financière n'est pas tenue d'appliquer le facteur de 1,5 aux situations dans lesquelles l'exigence de fonds propres pour l'ajustement de l'évaluation de crédit (AEC) ne serait normalement pas applicable. Cela comprend : (i) les transactions faisant intervenir une contrepartie centrale et (ii) les opérations de financement par titres (OFT), à moins que l'autorité, dont relève l'institution financière, ne détermine que l'exposition à des pertes découlant d'OFT pour l'AEC de l'institution financière est importante.

⁹⁸ Par exemple, toute exposition faisant l'objet d'une pondération en fonction du risque de 20 % selon l'approche standard sera pondérée à 24 % ($1,2 \times 20\%$) si un tiers applique l'approche de transparence.

- 80(vii). L'approche fondée sur le mandat permet aux institutions financières d'utiliser l'information contenue dans le mandat d'un fonds ou dans la réglementation nationale régissant de tels fonds d'investissement⁹⁹. Pour veiller à ce que tous les risques sous-jacents (y compris le RCC) soient pris en compte et à ce que l'approche fondée sur le mandat ne se traduise pas par des exigences de fonds propres inférieures à celles à laquelle aboutirait l'approche de transparence, les actifs pondérés en fonction des risques, pour les expositions du fonds, se calculent en totalisant les trois éléments suivants :
- a) Les expositions au bilan (c.-à-d. les actifs du fonds) sont pondérées en fonction des risques en prenant pour hypothèse que les portefeuilles sous-jacents sont entièrement placés dans toute la mesure permise par le mandat du fonds dans les actifs assortis des exigences de fonds propres les plus élevées, puis, dans d'autres actifs assortis d'exigences de fonds propres moindres, et ainsi de suite. Si plus d'une pondération en fonction des risques peut s'appliquer à une exposition donnée, la pondération maximale applicable doit être utilisée¹⁰⁰.
 - b) Lorsque le risque sous-jacent d'une exposition à un dérivé ou d'un actif hors bilan fait l'objet d'une pondération en fonction des risques en application du pilier I, le montant notionnel de la position sur le dérivé ou de l'exposition à l'actif hors bilan est pondéré en fonction des risques en conséquence^{101 102}.
 - c) Le RCC associé aux expositions du fonds à des dérivés se calcule suivant l'approche standard du risque de contrepartie décrite aux paragraphes 128 à 187 de l'Annexe 3-II, qui intègre un coût de remplacement et une composante de majoration¹⁰³.

Voir l'exemple de calcul des actifs pondérés en fonction des risques selon l'approche fondée sur le mandat à l'Annexe 3-VI.

⁹⁹ L'information utilisée à cette fin n'est pas strictement limitée au mandat du fonds ou à la réglementation nationale régissant des fonds comparables. Elle peut aussi provenir d'autres documents d'information sur le fonds.

¹⁰⁰ Par exemple, pour des placements en obligations de sociétés sans restriction selon la notation, une pondération en fonction du risque de 150 % doit s'appliquer.

¹⁰¹ Par exemple, pour des placements en obligations de sociétés sans restriction selon la notation, une pondération en fonction du risque de 150 % doit s'appliquer.

¹⁰² Si le montant notionnel des dérivés mentionnés au paragraphe 80(vii) est inconnu, il est estimé de façon prudente en utilisant le montant notionnel maximal autorisé pour les dérivés par le mandat.

¹⁰³ Le Comité a entrepris une révision de la méthode d'évaluation du risque courant et a proposé, comme solution de rechange, une méthode fondée sur un modèle non interne pour mesurer le RC. Si cette méthode aboutit, elle remplacera celle de l'évaluation du risque courant pour l'évaluation de la solvabilité. Pour en savoir plus sur cette révision, se reporter au document consultatif sur cette méthode, qui est publié à l'adresse <http://www.bis.org/publ/bcbs254.htm>.

- (iii) L'approche de repli
- 80(viii). Lorsque ni l'approche de transparence ni celle fondée sur le mandat ne peuvent être employées, les institutions financières sont tenues d'appliquer l'approche de repli. Celle-ci consiste à appliquer une pondération en fonction des risques de 1 250 % aux placements en actions dans le fonds de l'institution financière.
- (iv) Traitement des fonds qui investissent dans d'autres fonds
- 80(ix). Lorsqu'une institution financière détient un placement dans un fonds (p. ex., le Fonds A) qui détient lui-même un placement dans un autre fonds (p. ex. le Fonds B), que l'institution financière a déterminé en suivant l'approche de transparence ou l'approche fondée sur le mandat, la pondération en fonction des risques appliquée au placement du premier fonds (c.-à-d., le placement du Fonds A dans le Fonds B) peut être déterminée au moyen de l'une des trois approches décrites ci-dessus. Pour toutes les couches suivantes (p. ex., les placements du Fonds B dans le Fonds C, et ainsi de suite), les pondérations en fonction des risques appliquées à un placement dans un autre fonds (le Fonds C) peuvent être déterminées en suivant l'approche de transparence, à condition que l'approche de transparence ait également été utilisée pour déterminer la pondération en fonction des risques pour le placement dans le fonds situé à la couche précédente (le Fonds B). Si ce n'est pas le cas, l'approche de repli doit s'appliquer.
- (v) Utilisation partielle d'une approche
- 80(x). Une institution financière peut recourir à une combinaison des trois approches pour déterminer les exigences de fonds propres pour un placement en actions dans un fonds donné, sous réserve que les conditions décrites aux paragraphes 80(i) à 80(xii) soient remplies.
- (vi) Exclusion des approches de transparence, fondée sur le mandat et de repli
- 80(xi). Les actions détenues dans des entités que leurs obligations en matière d'endettement rendent admissibles à une pondération en fonction des risques égale à zéro peuvent être exclues de l'application de l'approche de transparence, de l'approche fondée sur le mandat et de l'approche de repli (y compris les entités publiques pour lesquelles une pondération en fonction des risques égale à zéro peut être appliquée), sous réserve de l'approbation de l'autorité de contrôle nationale. Si une autorité de contrôle nationale décrète une telle exclusion, celle-ci est valable pour toutes les institutions financières qu'elle encadre.
- 80(xii). Pour promouvoir certains secteurs spécifiques de l'économie, l'Autorité pourrait exclure des exigences de fonds propres les placements en actions effectués dans le cadre de programmes prévus par la loi qui fournissent des subventions importantes ou du financement pour l'institution financière et impliquent une certaine forme de contrôle de la part de l'État et des restrictions visant les placements en actions. Des exemples de ces restrictions sont les limitations

touchant la taille ou les types d'entreprises dans lesquelles l'institution financière investit, les pourcentages admissibles de participation, la situation géographique et d'autres facteurs pertinents limitant le risque potentiel de l'investissement pour l'institution financière. Les placements en actions effectués dans le cadre de tels programmes prévus par la loi ne peuvent excéder 10 % du total des fonds propres réglementaires totaux de l'institution financière.

(vii) Ajustement du levier

80(xiii). Le levier se définit comme le ratio du total des actifs sur le total des fonds propres. L'approche fondée sur le mandat tient compte du levier, en utilisant le levier financier maximal permis par le mandat du fonds ou la réglementation nationale régissant le fonds.

80(xiv). Pour déterminer l'exigence de fonds propres associée à son placement en actions dans un fonds, une institution financière doit appliquer un ajustement du levier à la pondération moyenne en fonction des risques du fonds, de la manière décrite au paragraphe 80(xv), avec un plafonnement à 1 250 %.

80(xv). Après avoir calculé le total des actifs pondérés en fonction des risques du fonds selon l'approche de transparence ou l'approche fondée sur le mandat, les institutions financières doivent calculer la pondération moyenne en fonction des risques du fonds en divisant le total des actifs pondérés en fonction des risques par le total des actifs du fonds. En utilisant la pondération moyenne en fonction des risques du fonds ($PR_{\text{moy fds}}$) et en tenant compte du levier du fonds (Lv), les actifs pondérés en fonction des risques (APR) du placement en actions dans un fonds d'une institution financière peuvent se représenter comme suit :

$$APR_{\text{placement}} = PR_{\text{Moyen}} \times LV \times \text{Placement en actions}$$

80(xvi). L'effet des ajustements du levier dépend du niveau de risque sous-jacent du portefeuille (c.-à-d. la pondération moyenne en fonction des risques), obtenu en appliquant l'approche standard présentée dans le présent chapitre ou l'approche fondée sur les notations internes pour le risque de crédit. La formule peut dès lors s'écrire comme suit :

$$APR_{\text{placement}} = APR_{\text{Fonds}} \times \text{Pourcentage d'actions}$$

80(xvii). Voir l'exemple de calcul de l'ajustement de levier à l'Annexe 3-VI.

3.1.18 Autres actifs

Coefficient de pondération des risques de 0 %

- Espèces et lingots d'or gardés dans les coffres de l'institution ou de façon répartie en fonction du passif-lingots;

- Gains non réalisés et créances courues sur les transactions hors bilan liées aux taux de change et aux taux d'intérêt lorsqu'ils ont été inscrits hors bilan;
- Tout montant déduit des fonds propres suivant les consignes énoncées au chapitre 2 de la présente ligne directrice.

Coefficient de pondération des risques de 20 %

- Chèques et autres effets en transit.

Coefficient de pondération des risques de 100 %

- Participations non significatives dans les fonds propres de banques, d'autres institutions financières et d'entités d'assurances auxquelles s'applique une approche standard visant le risque de crédit et qui n'ont pas été déduites des fonds propres;
- Locaux, usines, équipement et autres immobilisations;
- Biens fonciers et autres placements (y compris les participations non consolidées dans d'autres sociétés);
- Charges payées d'avance (p. ex., impôts fonciers et services publics);
- Frais reportés (p. ex., frais de référence hypothécaire);
- Tous les autres éléments d'actifs.

Coefficient de pondération des risques de 250 %

- Les diverses formes de déductions liées au seuil décrites au chapitre 2, qui sont inférieures aux seuils applicables.

Coefficient de pondération des risques de 1 250 %

- Divers éléments décrits au chapitre 2 (Éléments assujettis à une pondération des risques de 1 250 %).

3.2 Catégories d'instruments hors bilan

Les définitions figurant dans la présente section s'appliquent aux engagements hors bilan. L'expression « instrument hors bilan » utilisée dans la présente ligne directrice englobe des garanties, des engagements, des dérivés et d'autres accords contractuels dont le montant total du principal notionnel peut ne pas être comptabilisé au bilan. Ces instruments sont assujettis à une exigence de fonds propres, qu'ils aient ou non été comptabilisés au bilan à la valeur du marché.

Les institutions doivent assurer un suivi étroit des transactions sur titres, produits de base et devises qui ont échoué, dès le premier jour de l'échec. L'exigence de fonds propres appliquée à ces transactions doit être calculée conformément à l'Annexe 3-II. En ce qui concerne les transactions sur titres, produits de base et devises qui ne sont pas

traitées au moyen d'un système de règlement-livraison (SRL), les institutions doivent également calculer une exigence de fonds propres conformément à l'Annexe 3-1.

Le montant en équivalent-crédit des opérations de financement par titres (OFT)¹⁰⁴ et des dérivés de gré à gré qui exposent une institution au risque de contrepartie¹⁰⁵ doit être calculé conformément aux dispositions énoncées à l'Annexe 3-II. Cette annexe s'applique à tous les dérivés de gré à gré détenus dans le portefeuille bancaire et dans le portefeuille de négociation.

3.2.1 Substituts directs de crédit

Les substituts directs de crédit comprennent les garanties et les instruments équivalents qui garantissent des créances financières. Avec un substitut direct de crédit, le risque de perte pour l'institution dépend directement de la solvabilité de la contrepartie.

Exemples de substituts directs de crédit :

- Les garanties accordées au nom de clients pour des obligations financières desdits clients, au cas où il y aurait manquement, par exemple, des garanties de :
 - paiement de dettes existantes relatives à des services;
 - paiement relatif à un contrat d'achat;
 - paiements de baux, de prêts ou de prêts hypothécaires;
 - paiement de chèques non certifiés;
 - versement de taxe (de vente) à l'État;
 - paiement de dettes existantes relatives à l'achat de marchandises;
 - paiement d'une prestation de retraite non capitalisée;
 - assurances d'obligations financières.
- Les garanties bancaires à première demande ou autres obligations irrévocables et équivalentes servant de garanties financières, comme les lettres de crédit soutenant l'émission d'effets de commerce;

¹⁰⁴ Les opérations de financement par titres (OFT) sont des transactions prenant notamment la forme de mises en pension, de prises en pension, de prêts et emprunts de titres, et de prêts garantis par des titres avec appel de marge, pour lesquels la valeur de la transaction dépend de la valeur marchande et où les transactions sont souvent assujetties à des accords sur marge.

¹⁰⁵ Le risque de contrepartie (RC) représente le risque que la contrepartie d'une transaction fasse défaut avant le règlement final des flux de trésorerie de la transaction. S'ensuivrait une perte économique si les transactions ou le portefeuille des transactions renfermant la contrepartie comportaient une valeur économique positive à la date de défaut. Contrairement à l'exposition d'une entreprise au risque de crédit par le biais d'un emprunt, où l'exposition sur le risque est unilatérale et que seule l'institution prêteuse est confrontée au risque de perte, le risque de contrepartie engendre une exposition bilatérale aux pertes : la valeur marchande de la transaction peut être positive ou négative pour l'une ou l'autre contrepartie de la transaction. La valeur marchande est incertaine et peut fluctuer dans le temps, selon le mouvement des facteurs sous-jacents du marché.

- Les participations à risque dans des acceptations bancaires et des lettres de crédit financières. Les participations à risque constituent des garanties de la part des institutions participantes en vertu desquelles, si le client concerné ne respecte pas ses obligations, elles indemniseront l'institution émettrice du montant total d'intérêt et de principal qui leur est attribuable;
- Les prêts de titres, lorsque l'institution est responsable envers son client de tout manquement à recouvrer les titres prêtés;
- Les dérivés de crédit dans le portefeuille bancaire lorsque l'institution vend une protection de crédit.

3.2.2 Engagements de garantie liés à des transactions

Les engagements de garantie liés à des transactions concernent les activités commerciales courantes d'une contrepartie, lorsque le risque de perte pour l'institution déclarante dépend de la vraisemblance d'un événement futur indépendant de la solvabilité de la contrepartie. Essentiellement, les engagements de garantie liés à des transactions sont des garanties qui soutiennent des contrats ou engagements non financiers ou commerciaux d'exécution particulière plutôt que des obligations financières générales de clients. Les garanties liées à l'exécution excluent explicitement les éléments liés à l'inexécution d'obligations financières.

Les garanties liées à l'exécution et les garanties non financières comprennent :

- les garanties d'exécution, les contre-garanties et les indemnités. Les garanties d'exécution à première demande représentent les obligations qui garantissent l'exécution de contrats ou d'entreprises non financières ou commerciales, notamment les accords garantissant :
 - l'exécution des obligations contractuelles des sous-traitants et des fournisseurs;
 - les contrats de main-d'œuvre et de matériaux;
 - la livraison de marchandise, les soumissions et les cautionnements de soumission;
 - les garanties de remboursement de cautions ou de charges payées d'avance en cas d'inexécution.
- les cautions de dédouanement et les cautionnements d'accise. Les montants inscrits pour ces instruments doivent correspondre à la responsabilité maximale de l'institution déclarante.

3.2.3 Engagements liés à des transactions commerciales

Ceux-ci comprennent des engagements à court terme à dénouement automatique liés à des transactions commerciales comme les lettres de crédit commerciales et les lettres de crédit documentaires émises par l'institution et garanties par les expéditions en question.

Les lettres de crédit émises au nom d'une contrepartie et adossées à des lettres de crédit dont la contrepartie est bénéficiaire (« lettres adossées ») doivent être déclarées à titre de lettres de crédit documentaires.

Les lettres de crédit notifiées par l'institution pour lesquelles elle agit comme agent de remboursement ne doivent pas être assimilées à un élément d'actif à risque.

3.2.4 Engagements de mise et de prise en pension

Une mise en pension est une transaction par laquelle la vente d'un titre ou d'un autre élément d'actif s'accompagne d'un engagement simultané en vertu duquel le vendeur rachètera l'élément d'actif de l'acheteur initial à un prix prédéterminé après une période déterminée. Une prise en pension consiste en l'achat d'un titre ou d'un autre élément d'actif avec engagement simultané prévoyant que l'acheteur revendra l'élément d'actif au vendeur initial à un prix prédéterminé après une période déterminée. Si ces transactions ne figurent pas au bilan, elles doivent être déclarées parmi les engagements hors bilan et assorties d'un facteur de conversion de 100 %.

3.2.5 Achats à terme d'éléments d'actif¹⁰⁶

Il s'agit d'un engagement d'acheter un prêt, un titre ou un autre élément d'actif à une date ultérieure déterminée, habituellement selon des modalités prédéterminées.

3.2.6 Dépôts terme contre terme

Il s'agit d'un accord entre deux parties en vertu duquel l'une paie et l'autre reçoit un taux d'intérêt convenu sur un dépôt qui doit être placé par une partie auprès de l'autre à une date ultérieure prédéterminée. Ces dépôts se distinguent des contrats à terme de taux d'intérêt en ce que, dans le cas des dépôts terme contre terme, le dépôt est effectivement fait.

3.2.7 Actions et titres partiellement libérés

Il s'agit de transactions où seule une partie du prix d'émission ou de la valeur nominale d'un titre acheté a été souscrite et où l'émetteur peut réclamer le solde (ou un autre versement) soit à une date prédéterminée au moment de l'émission, soit à une date ultérieure non précisée.

3.2.8 Facilités d'émission d'effets et facilités renouvelables à prise ferme

Il s'agit d'ententes selon lesquelles un emprunteur peut émettre des billets à court terme, pour des échéances variant entre trois et six mois, à concurrence d'une limite fixée pendant une longue période, souvent au moyen d'offres répétées à un syndicat soumissionnaire. Si à un moment quelconque, les effets ne sont pas vendus par le

¹⁰⁶ Ne comprend pas une transaction au comptant dont le contrat prévoit qu'elle doit être réglée à l'intérieur de la période normale de règlement.

soumissionnaire à un prix acceptable, un souscripteur à forfait (ou un groupe de souscripteurs à forfait) les achète à un prix prescrit.

3.2.9 Opérations à terme sur taux d'intérêt

Il s'agit d'accords entre deux parties en vertu desquels, à une date ultérieure prédéterminée, il y aura règlement en espèces de la différence entre le taux d'intérêt contractuel et le taux courant du marché sur un montant de principal théorique prédéterminé pour une période prédéterminée.

3.2.10 Contrats de swap de taux d'intérêt

Dans un contrat de *swap* de taux d'intérêt, deux parties s'engagent par contrat à échanger leurs paiements d'intérêt sur le même montant d'endettement théorique. Dans la plupart des cas, les deux parties s'échangent des paiements à taux d'intérêt fixe contre des paiements à taux d'intérêt variable. Il peut toutefois y avoir échange de paiement à intérêt variable contre d'autres paiements à taux d'intérêt variable.

3.2.11 Options sur taux d'intérêt et sur devises

Une option est un accord entre deux parties en vertu duquel le vendeur de l'option accorde à l'acheteur, contre compensation (prime ou frais), le droit, mais non l'obligation, de lui acheter ou de lui vendre ultérieurement, soit à une date déterminée, soit pendant une période déterminée, un instrument financier ou une marchandise à un prix convenu au moment de l'accord sur l'option. D'autres formes d'options sur les taux d'intérêt comprennent les accords de plafonnement de taux d'intérêt et les contrats à taux d'intérêt plancher et plafond.

Les options sur les opérations de change peuvent être exclues lorsqu'elles sont soumises à des exigences quotidiennes de constitution de fonds.

3.2.12 Contrats financiers à terme sur devises

Le contrat financier à terme sur devises est un accord entre une institution et une contrepartie en vertu duquel l'institution consent à vendre à la contrepartie ou à lui acheter un montant fixe de devises à un taux de change fixe pour livraison et règlement à une date déterminée ultérieurement ou à l'intérieur d'une période d'options fixe.

3.2.13 Swaps de devises

Un contrat de swap de devises est une transaction en vertu de laquelle deux parties s'échangent des devises et les flux d'intérêt connexes pour une certaine période. Les *swaps* de devises sont utilisés pour échanger des créances à taux d'intérêt fixe dans des devises différentes.

3.2.14 Swaps simultanés de taux et de devises

Les contrats de swap de taux d'intérêt dans deux devises combinent les caractéristiques des swaps de devises et des swaps de taux d'intérêt.

3.2.15 Opérations à terme sur taux d'intérêt et sur devises

Une opération à terme est une obligation contractuelle uniformisée de livrer une quantité déterminée d'une marchandise (instrument financier, devise étrangère, etc.) ou d'en prendre livraison à une date ultérieure déterminée à un prix déterminé établi sur un marché central réglementé.

3.2.16 Contrats sur les métaux précieux et contrats financiers sur les produits de base

Les contrats sur les métaux précieux et les contrats financiers sur les produits de base peuvent prendre la forme de contrats au comptant, de contrats à effet différé, de contrats à terme et de contrats à option. Les métaux précieux sont principalement l'or, l'argent et le platine. Les produits de base sont des biens en vrac comme les grains, les métaux et les aliments échangés dans une bourse de marchandises ou sur le marché au comptant. Aux fins des fonds propres, les contrats sur l'or sont assimilés à des contrats sur devises.

3.2.17 Bons de souscription

Les bons de souscription comprennent les options ou contrats de livraison en espèces dont la valeur est déterminée par les fluctuations, dans le temps, d'un indice, d'un produit ou d'une devise étrangère sous-jacents. Lorsque les bons de souscription autres que les fonds propres ou l'opération de couverture de tels bons de souscription exposent l'institution financière à un risque de contrepartie, le montant en équivalent-crédit doit être déterminé au moyen de l'évaluation du risque courant pour les contrats sur les taux de change.

3.3 Facteurs de conversion en équivalent-crédit

La valeur nominale (montant du principal notionnel) d'un instrument hors bilan ne traduit pas toujours le risque de crédit propre à l'instrument. Pour estimer le risque de crédit, il faut multiplier le montant notionnel de l'instrument par un facteur de conversion du crédit afin d'obtenir un montant d'équivalent-crédit¹⁰⁷. Le montant d'équivalent-crédit est considéré comme un élément figurant au bilan et le degré de risque pondéré applicable à la contrepartie ou, s'il y a lieu, au garant ou à la garantie constituée sur un bien lui est attribué. Voici les facteurs de conversion en équivalent-crédit (FCEC) :

Facteur de conversion de 100 %

- Substituts directs de crédit (garanties générales d'endettement et instruments de type garantie, y compris les garanties bancaires à première demande liées à des prêts ou à des titres ou soutenant ceux-ci);

¹⁰⁷ Voir la section 3.4 « Contrats à terme (de gré à gré), swaps, options achetées et instruments dérivés similaires ».

- Acquisitions de participations à risque dans des acceptations et les participations bancaires à des substituts directs de crédit (p. ex., es garanties bancaires à première demande);
- Engagements de mise et de prise en pension;
- Accords à terme (obligations contractuelles) d'acheter des éléments d'actif, y compris les facilités de financement avec certitude d'appel de fonds;
- Options de vente souscrites sur des éléments d'actif déterminés ayant les caractéristiques d'une amélioration du crédit¹⁰⁸.

Facteur de conversion de 50 %

- Engagements de garantie liés à des transactions (p. ex., les cautionnements de soumission, les garanties d'exécution, les contre-garanties et les garanties bancaires à première demande liées à des transactions particulières);
- Engagements assortis d'une échéance initiale supérieure à un an, y compris les engagements de souscription et les marges de crédit commercial;
- Les facilités d'émission d'effets, les facilités renouvelables à prise ferme et d'autres accords semblables.

Facteur de conversion de 20 %

- Engagements à court terme à dénouement automatique liés à des transactions commerciales, y compris les lettres de crédit commerciales et les lettres de crédit documentaires (un FCEC de 20 % est appliqué tant à la partie émettrice qu'à celle qui confirme la transaction);
- Engagements comportant une échéance initiale d'un an ou moins.

Facteur de conversion de 0 %

- Engagements révocables sans condition à tout moment sans préavis.

3.4 Contrats à terme (de gré à gré), swaps, options achetées et instruments dérivés similaires

Les contrats à terme (de gré à gré), les *swaps*, les options achetées et les instruments dérivés similaires requièrent un traitement spécial puisque les institutions sont exposées au risque de crédit, non pour la totalité de leur valeur nominale, mais seulement pour le coût potentiel de remplacement du flux de trésorerie (sur les contrats affichant un gain) en cas de manquement de la contrepartie. Les montants en équivalent-crédit sont calculés au moyen de la méthode d'évaluation du risque courant et se voient appliquer

¹⁰⁸ Les options de vente souscrites (lorsque les primes sont payées à l'avance) exprimées en taux du marché pour des devises ou des instruments financiers ne comportant aucun risque de crédit ou risque relatif aux actions sont exclues du cadre.

le coefficient de pondération approprié à la contrepartie. Les détails de cette méthode se retrouvent à l'Annexe 3-II.

La majoration servant au calcul du montant en équivalent-crédit dépend de l'échéance du contrat et de la volatilité des taux et des prix qui sous-tendent ce type d'instrument. Les instruments négociés en bourse peuvent être exclus lorsqu'ils font l'objet d'un appel de dépôts de garantie quotidiens. Les options de gré à gré doivent être incluses avec les mêmes facteurs de conversion que les autres instruments.

Les institutions doivent assurer un suivi étroit des transactions sur titres, produits de base et devises qui ont échoué, dès le premier jour de l'échec. L'exigence de fonds propres appliquée à ces transactions doit être calculée conformément à l'Annexe 3-I. En ce qui concerne les transactions sur titres, produits de base et devises ne faisant pas appel à un système de règlement-livraison, les institutions doivent également calculer l'exigence de fonds propres conformément à l'Annexe 3-I.

3.4.1 Contrats sur taux d'intérêt

Comprennent :

- les swaps de taux d'intérêt sur une seule devise;
- les swaps de base;
- les contrats de taux à terme et les produits ayant des caractéristiques semblables;
- les contrats à terme sur taux d'intérêt;
- les options sur taux d'intérêt achetées.

3.4.2 Contrats sur taux de change

Comprennent :

- les contrats sur l'or¹⁰⁹;
- les swaps de devises;
- les swaps simultanés de taux et de devises;
- les contrats de change à terme à forfait;
- les contrats à terme sur devises;
- les options sur devises achetées.

3.4.3 Contrats sur actions

Ces contrats sur actions comprennent:

¹⁰⁹ Aux fins du calcul du risque de crédit, les contrats sur l'or sont assimilés aux contrats sur devises.

- les contrats à terme;
- les contrats à terme (de gré à gré);
- les swaps;
- les options achetées;
- les instruments dérivés similaires sur actions particulières et sur indices d'actions.

3.4.4 Contrats sur métaux précieux (p. ex., argent, platine, palladium)

Ces contrats comprennent:

- les contrats à terme;
- les contrats à terme (de gré à gré);
- les swaps;
- les options achetées;
- les instruments dérivés similaires sur métaux précieux.

3.4.5 Instruments sur produits de base

Ces contrats comprennent:

- les contrats à terme;
- les contrats à terme (de gré à gré);
- les swaps;
- les options achetées;
- les instruments dérivés similaires fondés sur des contrats sur produits énergétiques, sur produits agricoles ou sur métaux non ferreux (p. ex., aluminium, cuivre, zinc);
- les autres contrats sur métaux non précieux.

3.5 Compensation des contrats à terme (de gré à gré), des swaps, des options achetées et des instruments dérivés similaires

Les institutions peuvent compenser les contrats sur la base de la novation ou de toute forme de compensation juridiquement valide. La novation s'entend d'un contrat bilatéral écrit entre deux contreparties en vertu duquel chaque obligation d'une partie envers l'autre de livrer une devise donnée à une date d'évaluation déterminée est automatiquement éteinte et remplacée par l'obligation de verser un montant unique, lequel résulte de la compensation des montants dont chaque contrepartie était redevable envers l'autre en vertu de toutes les obligations éteintes.

Une institution désirant compenser des transactions par novation ou par une autre forme de compensation bilatérale doit prouver à l'Autorité¹¹⁰ que les conditions suivantes sont réunies :

- L'institution a signé un contrat ou un accord écrit de compensation bilatéral avec chaque contrepartie, créant ainsi une seule obligation juridique couvrant toutes les transactions bilatérales compensées. Par l'effet d'un tel mécanisme, elle assume une seule obligation de paiement ou ne peut réclamer qu'un montant unique selon la somme nette des valeurs positives et négatives, au prix du marché, de toutes ses transactions avec cette contrepartie en cas de manquement, de faillite ou de liquidation de celle-ci ou dans des circonstances semblables.
- L'institution doit disposer d'avis juridiques écrits et éclairés qui concluent qu'en cas de contestation judiciaire, les autorités administratives ou tribunaux pertinents considéreraient que l'exposition en vertu de l'accord de compensation représente le montant net en vertu des lois de toutes les instances pertinentes. Pour que l'institution en vienne à cette conclusion, les opinions juridiques doivent traiter de la validité juridique et de la force exécutoire de la totalité de l'accord de compensation en vertu de ses modalités :
 - Les lois de toutes les juridictions pertinentes s'entendent : a) des lois en vigueur là où les contreparties ont été constituées et, si la succursale étrangère d'une contrepartie est en cause, les lois de la juridiction où est situé la succursale; b) les lois régissant chacune des transactions; et, c) les lois régissant tout contrat ou accord requis aux fins de compensation.
 - Un avis juridique doit généralement être reconnu comme tel par le milieu juridique dans le pays de l'institution ou dans un avis juridique portant d'une manière raisonnée sur tous les enjeux pertinents.
- L'institution applique des procédures internes pour s'assurer qu'avant d'inclure une transaction dans une tranche de compensation, la transaction est prise en compte par les avis juridiques qui respectent les critères susmentionnés.
- L'institution doit instaurer des procédures pour mettre à jour les avis juridiques afin d'assurer la force exécutoire permanente de l'accord de compensation, compte tenu des changements qui pourraient être apportés aux lois pertinentes.
- L'institution conserve tous les documents nécessaires dans ses dossiers.

Aucun contrat renfermant une disposition de dégagement ne sera admissible à la compensation aux fins du calcul des fonds propres. Une disposition de dégagement permet à une contrepartie en règle de n'effectuer que des paiements limités ou même de n'effectuer aucun paiement à la succession du défaillant même si ce dernier est un créancier net.

¹¹⁰ Si l'Autorité n'est pas convaincue du caractère exécutoire du mécanisme sous le régime des lois de sa juridiction, ni l'une ou l'autre contrepartie ne peut compenser les contrats aux fins du calcul des fonds propres.

La compensation entre les transactions assimilables à des pensions et les dérivés de gré à gré n'est pas autorisée en vertu de la méthode actuelle de calcul des expositions.

Le risque de crédit propre aux transactions à terme (de gré à gré), aux swaps, aux options achetées et aux instruments dérivés similaires avec compensation bilatérale correspond à la somme du coût de remplacement net au prix du marché, s'il est positif, et d'un facteur de majoration calculé d'après le principal notionnel de chacun des contrats sous-jacents avant la compensation. Toutefois, aux fins du calcul des risques de crédit potentiels associés aux contrats assujettis à des accords de compensation exécutoires et dont le principal notionnel équivaut aux flux de trésorerie, le principal notionnel correspond aux recettes nettes échues à chaque date d'évaluation et pour chaque devise. Ces contrats sont réputés en constituer un seul parce que la compensation des contrats dans une même devise venant à échéance à la même date réduira à la fois le risque potentiel et le risque courant. Le risque courant (c.-à-d. le coût de remplacement) des régimes de compensation multilatérale est fonction des règles de répartition des pertes de la chambre de compensation.

Les facteurs de majoration bruts doivent être calculés en fonction des obligations juridiques au titre des flux de trésorerie, dans toutes les devises. On y arrive en compensant toutes les sommes à recevoir et à payer dans la même devise, pour chaque date d'évaluation. Les obligations compensées sont converties en dollars canadiens en utilisant les cours à terme actuels pour chaque date d'évaluation. Une fois converties, les sommes à recevoir à chaque date d'évaluation sont additionnées et les facteurs de majoration bruts sont calculés en multipliant la somme à recevoir par le facteur de majoration approprié.

Le risque de crédit futur des transactions compensées (A_{net}) est égal à la somme de 40 % des majorations calculées selon la méthode en vigueur (A_{brut})¹¹¹ et de 60 % du produit obtenu en multipliant la majoration par le ratio coût de remplacement courant net/coût de remplacement courant positif (RPN)¹¹².

où :

RPN = coût de remplacement net/coût de remplacement positif des transactions assujetties à des accords de compensation exécutoires.

Le RPN peut être calculé pour chaque contrepartie ou pour l'ensemble d'un portefeuille pour toutes les transactions assujetties à des accords de compensation exécutoires. Dans le premier cas, un seul RPN est calculé pour chaque contrepartie. Dans le deuxième, il est établi pour toutes les contreparties.

¹¹¹ A_{brut} est égal à la somme des risques de crédit futurs (c.-à-d. au produit obtenu en multipliant le principal notionnel par le facteur de majoration approprié selon l'Annexe 3-II) pour les transactions assujetties à des accords de compensation exécutoires.

¹¹² Dans les documents de la BRI, le coût de remplacement positif est appelé « coût de remplacement brut ». De même, le RPN est remplacé par BNR.

3.5.1 Calcul du montant en équivalent-crédit des contrats compensés

- Déterminer les majorations et les coûts de remplacement pour chaque transaction et chaque contrepartie assujettie à la compensation bilatérale. Une feuille de calcul semblable à celle figurant ci-après peut servir à cette fin.

Contrepartie 1					
Transaction	Principal notionnel	Facteur de majoration ¹¹³	Risque de crédit potentiel	Coût de remplacement positif	Coût de remplacement négatif
	(1)	(2)	(1) x (2) = (3)	(4)	(5)
3					
, etc.					

- Calculer le coût de remplacement net pour chacune des contreparties assujetties à la compensation bilatérale :
 - faire la somme des coûts de remplacement positifs et négatifs ($R^+ + R^-$)
 - (Aux fins de la méthode par portefeuille, le coût de remplacement négatif d'une contrepartie ne peut servir à compenser le coût de remplacement positif d'une autre contrepartie). Si le résultat est négatif, inscrire zéro.
- Calculer le RPN :

Dans le cas des institutions utilisant la méthode de contrepartie par contrepartie, le RPN est égal au résultat obtenu en divisant le coût de remplacement net calculé à l'étape 2 par le coût de remplacement positif (R^+ calculé à l'étape 1).

Aux fins de la méthode par portefeuille, le RPN correspond au résultat obtenu en divisant la somme des coûts de remplacement nets pour chacune des contreparties assujetties à la compensation bilatérale par la somme des coûts de remplacement positifs pour ces mêmes contreparties.

¹¹³ Voir Tableau 1 de la section III de l'Annexe 3-II.

Voici un exemple simple du calcul de RPN :

Transaction	Contrepartie 1		Contrepartie 2		Contrepartie 3	
	Principal notionnel	Évaluation à la valeur du marché	Principal notionnel	Évaluation à la valeur du marché	Principal notionnel	Évaluation à la valeur du marché
Transaction 1	100	10	50	8	30	-3
Transaction 2	100	-5	50	2	30	1
Coût de remplacement positif (R ⁺)		10		10		1
Coût de remplacement net (RN)		5		10		0
RPN (par contrepartie)	0,5		1		0	
Total du RPN	$\sum RN / \sum R^+ = 15/21 = 0,71$					

4. Calculer A_{net} pour chaque contrepartie assujettie à la compensation bilatérale; le montant du RPN est fondé sur la méthode utilisée par l'institution soit la méthode de contrepartie par contrepartie ou la méthode par portefeuille. L'institution doit choisir une seule méthode pour toutes les transactions de compensation.

A_{net} est égal à :

Dans le cas des contrats de compensation, lorsque le coût de remplacement est > 0

$$(0,4 \times A_{brut}) + (0,6 \times A_{brut} \times RPN)$$

Dans le cas des contrats de compensation, lorsque le coût de remplacement est $= 0$

$$0,4 \times A_{brut}$$

5. Calculer le montant de l'équivalent-crédit pour chaque contrepartie en additionnant le coût net de remplacement (étape 2) et A_{net} (étape 4). Additionner le coefficient de risque des contreparties et inscrire le total de l'équivalent-crédit au Tableau 40 du formulaire de divulgation.

Note : Les contrats peuvent être assujettis à compensation entre divers types d'instruments dérivés (taux d'intérêt, devises, titres, etc.) Dans ce cas, attribuer le coût de remplacement net au prorata entre les types d'instruments dérivés dont le coût de remplacement brut est positif.

3.6 Engagements

Les engagements sont des accords qui obligent une institution, à la demande d'un client :

- à accorder du crédit sous la forme de prêts ou de participation à des prêts, de créances au titre de baux financiers, de prêts hypothécaires, de découverts, d'acceptations, de lettres de crédit, de garanties ou de substituts de prêts; ou
- à acheter des prêts, des titres ou d'autres éléments d'actif.

Normalement, les engagements supposent un contrat ou un accord écrit et une contrepartie quelconque (p. ex., une commission d'engagement).

3.6.1 Facteurs de conversion en équivalent-crédit

Le facteur de conversion en équivalent-crédit qui s'applique à un engagement dépend de son échéance. On considère que les engagements à longue échéance comportent un risque élevé parce que la période entre les réévaluations du crédit est relativement longue et qu'il y a relativement peu d'occasions de retirer l'engagement si la qualité du crédit du tireur se détériore.

Les facteurs de conversion s'appliquent aux engagements comme suit :

Facteur de conversion de 0 %

- Engagements révocables sans condition par l'institution, à tout moment et sans préavis, ou devenant automatiquement caducs en cas de dégradation de la solvabilité de l'emprunteur. Cela suppose que l'institution réalise au moins une fois par année une évaluation en bonne et due forme de la facilité, ce qui lui permet de relever toute détérioration apparente de la qualité du crédit. Les engagements vis-à-vis de la clientèle de détail sont révocables sans condition si l'institution est contractuellement autorisée à les annuler dans les limites permises par la réglementation relative à la protection des consommateurs et les dispositions connexes.

Facteur de conversion de 20 %

- Engagements avec une échéance initiale d'un an ou moins.

Facteur de conversion de 50 %

- Engagements avec une échéance initiale de plus d'un an;
- Facilités d'émission d'effets et facilités renouvelables à prise ferme;
- Partie inutilisée d'un engagement à consentir un prêt qui sera tiré en un certain nombre de tranches, certaines dans un délai inférieur à un an et certaines dans un délai supérieur à un an;

- Engagements à terme (lorsque l'institution s'engage à émettre un engagement) si le prêt peut être tiré plus d'un an après la signature initiale de l'engagement par l'institution.

3.6.2 Échéance

Les institutions doivent utiliser l'échéance initiale (voir ci-après) pour déclarer ces instruments.

3.6.2.1 Échéance initiale

L'échéance d'un engagement se mesure entre la date où l'engagement a été accepté par le client, que l'engagement soit révocable ou irrévocable, conditionnel ou inconditionnel, et le premier en date des jours suivants :

- la date d'échéance prévue de l'engagement;
- la date à laquelle l'institution peut, à son choix, annuler l'engagement sans condition.

Une clause de détérioration importante ne donne pas une protection suffisante à l'égard d'un engagement pour que celui-ci soit considéré comme annulable sans condition.

Lorsque l'institution s'engage à accorder une facilité à une date future (un engagement à terme), il faut mesurer l'échéance initiale de l'engagement entre la date d'acceptation de l'engagement et la date finale où des retraits sont permis.

3.6.2.2 Renégociation d'un engagement

Si les parties s'entendent, un engagement peut être renégocié avant son échéance. Si la renégociation requiert une évaluation du crédit du client conformément aux normes de l'institution en matière de crédit et confère à l'institution une entière discrétion pour ce qui est du renouvellement ou de la prorogation de l'engagement et de la modification d'autres modalités de l'engagement, l'engagement initial peut, à la date d'acceptation des nouvelles modalités par le client, être considéré comme étant échu, auquel cas un nouvel engagement peut être appliqué. Si de nouvelles modalités ne sont pas négociées, l'engagement initial demeure en vigueur jusqu'à l'échéance initiale.

Ce processus doit être clairement étayé.

Dans les transactions syndiquées et à participation, une institution participante doit pouvoir exercer ses droits de renégociation indépendamment des autres membres du syndicat.

Lorsque ces conditions ne sont pas réunies, la date initiale de l'engagement doit servir à déterminer l'échéance.

3.6.3 Types particuliers d'engagements

3.6.3.1 Engagements sans échéance ou variables

Un facteur de conversion en équivalent-crédit de 0 % s'applique aux engagements sans échéance ou variables comme les marges de cartes de crédit, les marges personnelles de crédit et les autorisations de découvert de comptes chèques personnels qui ne sont pas utilisées et qui sont annulables sans condition à tout moment.

3.6.3.2 Engagements permanents non confirmés

Les engagements variables qui sont annulables sans condition par l'institution à tout moment sous réserve d'un préavis ne constituent pas des engagements annulables sans condition et font l'objet d'un facteur de conversion de 50 %. Les engagements à long terme doivent être annulables sans préavis pour faire l'objet du coefficient de pondération de 0 %.

3.6.3.3 Engagements tirés en un certain nombre de tranches

Un facteur de conversion en équivalent-crédit de 50 % s'applique à un engagement de consentir un prêt (ou d'acheter un élément d'actif) qui doit être tiré en un certain nombre de tranches, certaines dans un délai d'un an ou moins et certaines dans un délai de plus d'un an. Dans ces cas, il ne faut accorder aucune importance à la capacité de renégocier les modalités des tranches ultérieures. Souvent, ces engagements portent sur des projets immobiliers dont une institution peut difficilement se retirer sans mettre son placement en danger.

Lorsque la facilité comporte des tranches non liées et que les conversions entre les tranches de plus d'un an et de moins d'un an sont permises (c.-à-d. lorsque l'emprunteur peut choisir les termes de l'échéance des engagements), un facteur de conversion de 50 % s'applique à tout l'engagement.

Lorsque la facilité comporte des tranches non liées et que les conversions entre les tranches de plus d'un an et de moins d'un an sont permises, chaque tranche peut être convertie séparément, selon son échéance.

3.6.3.4 Engagements portant sur des montants variables

Dans le cas des engagements qui portent sur des montants qui varient pendant la durée de l'engagement, comme le financement d'une entreprise¹¹⁴ sujette à une variation saisonnière des flux de trésorerie, le facteur de conversion doit s'appliquer au montant inutilisé maximal qui peut être tiré pendant le reste de la durée de l'engagement.

¹¹⁴ Le terme « entreprise » est utilisé au sens générique même si les dispositions du *Code civil du Québec* réfèrent à la notion de « personne morale ».

3.6.3.5 Engagement à consentir un prêt comportant une échéance de plus d'un an

Un engagement à consentir un prêt comportant une échéance de plus d'un an, mais qui doit être utilisé dans un délai inférieur à un an peut être assimilé à un instrument à échéance de moins d'un an, à condition que toute partie non utilisée de l'engagement soit automatiquement annulée à la fin de la période de retrait.

Toutefois, si par une combinaison d'options ou de retraits, de remboursements et de nouveaux retraits, etc., le client peut avoir accès à une marge de crédit au-delà d'un an sans que l'institution puisse annuler l'engagement sans condition en moins d'un an, l'engagement doit être converti selon un facteur de 50 %.

3.6.3.6 Engagements portant sur des transactions hors bilan

En cas d'engagement à fournir un élément hors bilan, l'institution doit prendre le plus bas des deux facteurs de conversion en équivalents-crédits applicables.

3.7 Évaluations externes du crédit et transposition des évaluations en pondérations

Note de l'Autorité

Les passages suivants sont extraits du document intitulé *Convergence internationale de la mesure et des normes de fonds propres – Dispositif révisé*, publié en juin 2004, lequel a été révisé en novembre 2005 et juin 2006. Ils ont été adaptés pour rendre applicables les normes sur les fonds propres aux entités financières visées dans le champ d'application de la présente ligne directrice. L'Autorité a annoté certains extraits notamment pour préciser ses attentes en regard d'éléments faisant appel aux discrétions qui peuvent être exercées par les autorités de contrôle dans leur juridiction.

3.7.1 Évaluations externes du crédit

3.7.1.1 Procédure de reconnaissance

90. C'est aux autorités de contrôle nationales qu'il incombe d'examiner en continu si un organisme externe d'évaluation du crédit (OEEC) satisfait aux critères énumérés au paragraphe ci-après. Elles devraient pour cela se reporter au code de conduite de l'Organisation internationale des commissions de valeurs (OICV) intitulé *Code of conduct fundamentals for Credit Rating Agencies*. Par ailleurs, la reconnaissance d'un OEEC peut être partielle, par exemple, elle peut être limitée à certains types de créances ou à certains pays. La procédure prudentielle de reconnaissance doit être rendue publique afin d'éviter d'inutiles obstacles à l'entrée d'OEEC sur le marché.

Note de l'Autorité

L'Autorité autorisera les institutions financières à reconnaître les notes de crédit des agences de notation suivantes aux fins des normes de fonds propres :

- DBRS;
- Moody's Investment Services;
- Standard & Poor's (S&P);
- Fitch Rating Services.

3.7.1.2 Critères d'éligibilité

91. Un OEEC doit satisfaire aux six critères suivants :

Objectivité : La méthodologie d'évaluation du crédit doit être rigoureuse, systématique et faire l'objet d'une validation fondée sur des données historiques. De plus, cette évaluation doit être soumise à un examen permanent et refléter toute évolution de la situation financière. Préalablement à la reconnaissance par l'Autorité, une méthodologie d'évaluation adaptée à chaque segment du marché, comprenant des procédures de contrôle *ex post* rigoureux, doit avoir été établie depuis au moins un an et de préférence trois ans.

Indépendance : Un OEEC doit être indépendant et ne subir aucune pression politique ou économique susceptible d'influencer ses évaluations. Il doit être préservé dans la mesure du possible des contraintes pouvant naître de situations de conflit d'intérêts liées à la composition de son conseil d'administration ou de son actionnariat.

Accès international/transparence : Les évaluations de crédit, les éléments clés sur lesquels elles s'appuient et la participation éventuelle de l'émetteur au processus d'évaluation sont des informations qui devraient être rendues publiques selon un principe de non-sélectivité, sauf s'il s'agit d'évaluations privées. En outre, les procédures, méthodologies et hypothèses générales utilisées par l'OEEC pour ses évaluations devraient être rendues publiques.

Communication : Un OEEC doit communiquer les informations suivantes : : son code de conduite; la nature générale des modalités de sa rémunération par les entités évaluées; ses méthodologies d'évaluation (y compris la définition du défaut de paiement, l'horizon temporel et la signification de chaque notation); le taux réel de défaut relevé dans chaque catégorie d'évaluation et l'évolution de ces évaluations, et l'évolution de ces évaluations, par exemple, la probabilité pour des notations AA de devenir A avec le temps.

Ressources : L'OEEC doit disposer de ressources suffisantes pour fournir des évaluations de crédit de bonne qualité et être à même d'entretenir des relations suivies avec les niveaux décisionnels et opérationnels des entités évaluées, de manière à renforcer la valeur des évaluations. Les méthodes utilisées doivent combiner les approches qualitatives et quantitatives.

Crédibilité : Elle découle, dans une certaine mesure, des critères précédents et est confirmée par la confiance qu'accordent des parties indépendantes (investisseurs, assureurs, partenaires commerciaux) aux évaluations externes du crédit réalisées par un OEEC. La crédibilité est également étayée par l'existence de procédures internes destinées à empêcher le mauvais usage de renseignements confidentiels. Il n'est pas nécessaire qu'un OEEC réalise des évaluations dans plus d'un pays pour être reconnu.

3.7.2 Considérations pratiques

3.7.2.1 Transposition des évaluations en pondérations

92. Il incombe à l'Autorité d'affecter les évaluations des OEEC reconnus aux coefficients de pondération existants dans le cadre de l'approche standard, c'est-à-dire d'établir à quel coefficient de pondération correspond chaque catégorie d'évaluation de crédit. Cette mise en correspondance doit être objective et faire coïncider de façon cohérente le coefficient de pondération et le niveau de risque de crédit indiqué dans les tableaux ci-dessous, et ce pour toute l'échelle des coefficients de pondération.

NOTE À LONG TERME				
Pondération dans le cadre de l'approche standard	DBRS	Moody's	S&P	Fitch
Long terme				
1 (AAA à AA-)	AAA à AA (faible)	Aaa à Aa3	AAA à AA-	AAA à AA-
2 (A+ à A-)	A (élevée) à A (faible)	A1 à A3	A+ à A-	A+ à A-
3 (BBB+ à BBB-)	BBB (élevée) à BBB (faible)	Baa1 à Baa3	BBB+ à BBB-	BBB+ à BBB-
4 (BB+ à B-)	BB (élevée) à B (faible)	Ba1 à B3	BB+ à B-	BB+ à B-
5 (inférieure à B-)	CCC	inférieure à B3	inférieure à B-	inférieure à B-

93. Dans le cadre de cette procédure, l'Autorité doit évaluer des facteurs tels que la taille et le champ d'action du lot d'émetteurs évalué par chaque OEEC, la gamme des évaluations attribuées et leur signification ainsi que la définition du défaut de paiement utilisée.

94. Les institutions doivent utiliser de manière cohérente les évaluations des OEEC retenues et leurs cotes de façon consistantes pour tous les types de créances, tant pour la détermination des coefficients de pondération que pour la gestion

de leurs risques. Les institutions ne sont pas autorisées à choisir de façon sélective les évaluations de différents OEEC et à changer arbitrairement d'OEEC pour bénéficier des pondérations les plus favorables.

95. Les institutions doivent faire connaître les OEEC auxquels elles ont recours pour pondérer leurs actifs par type de créances, les coefficients de pondérations associées à chaque catégorie d'évaluation, telles qu'elles sont établies par l'Autorité à travers la procédure de mise en correspondance, ainsi que les actifs agrégés pondérés pour chaque coefficient de pondération sur la base des évaluations de chaque OEEC reconnu.

3.7.2.2 Évaluations multiples

96. Si, pour une créance donnée, il n'existe qu'une seule évaluation établie par un OEEC choisi par l'institution, c'est cette évaluation qui devra être utilisée pour en déterminer le coefficient de pondération.
97. S'il existe deux évaluations effectuées par des OEEC choisis par l'institution correspondant à des coefficients de pondération différents, c'est le coefficient de pondération le plus élevé qui sera retenu.
98. Dans le cas de trois évaluations ou plus donnant lieu à des coefficients de pondération différents, c'est le coefficient de pondération le plus élevé des deux évaluations les plus basses qui sera utilisé.

3.7.2.3 Alternative émetteur/émission

99. Si une institution souscrit à une émission particulière à laquelle s'applique une évaluation d'émission spécifique, le coefficient de pondération de la créance sera basé sur cette évaluation. Si la créance n'a pas reçu d'évaluation spécifique, ce sont les principes généraux ci-dessous qui s'appliquent :
- Lorsque l'emprunteur a bénéficié d'une évaluation spécifique sur une émission de dette – mais que la créance de l'institution est étrangère à cette dette – une évaluation de crédit de bonne qualité (correspondant à un coefficient de pondération inférieur à celui qui s'applique à une créance non notée) pour cette émission précise ne peut être appliquée par l'institution à la créance non évaluée de l'institution que si cette créance est de rang égal (« *pari passu* ») ou supérieur, à tous égards, à celui d'une créance évaluée. Autrement, la créance non évaluée recevra le coefficient de pondération applicable aux créances non évaluées.
 - Lorsque l'emprunteur bénéficie d'une évaluation en tant qu'émetteur, celle-ci s'applique généralement aux créances de premier rang non garanties sur cet émetteur. En conséquence, seules les créances de premier rang de l'émetteur bénéficient d'une évaluation de bonne qualité. Les autres créances non évaluées d'un émetteur bénéficiant d'une bonne évaluation de crédit sont traitées comme si elles n'étaient pas évaluées. Si l'émetteur ou une émission individuelle présente une évaluation de qualité médiocre (correspondant à un coefficient de pondération égal ou

supérieur à celui qui s'applique aux créances non évaluées), une créance non évaluée sur la même contrepartie, de rang égal ou subordonné à i) l'évaluation de l'exposition des créances de premier rang non garanties sur l'émetteur, ou à ii) l'évaluation de l'exposition, recevra le même coefficient de pondération applicable à l'évaluation de qualité médiocre.

100. Que l'institution ait l'intention de s'appuyer sur l'évaluation propre à un émetteur ou à une émission, cette évaluation doit prendre en considération et refléter le montant total de son exposition au risque de crédit pour tous les paiements qui lui sont dus¹¹⁵.
101. Afin d'éviter une double comptabilisation, les techniques d'atténuation du risque de crédit ne sont pas prises en compte si le rehaussement de crédit est déjà incorporé dans l'évaluation de l'émission. (voir section 4.1, paragr. 114)

3.7.2.4 Évaluations en devise locale et en devises étrangères

102. Dans le cas d'expositions non évaluées pondérées en fonction de la notation d'une exposition équivalente du même emprunteur, la règle générale veut que les évaluations effectuées en devises étrangères ne soient utilisées que pour les expositions libellées dans cette même devise. Quant aux évaluations en devise locale, si elles sont distinctes, elles ne sont appliquées que pour le coefficient de pondération des créances libellées dans cette devise¹¹⁶.

¹¹⁵ Par exemple, si le principal et les intérêts sont dus à une institution, l'évaluation doit prendre en considération et refléter la totalité du risque de crédit lié tant au principal qu'aux intérêts.

¹¹⁶ Cependant, si une exposition résulte de la participation d'une institution à un emprunt qui a été accordé (ou couvert contre le risque de convertibilité et de cession) par certaines BMD, l'Autorité peut considérer que son risque de convertibilité et de cession est effectivement réduit. Pour être reconnues, les BMD doivent avoir le statut de créancier privilégié et figurer au Chapitre 3. En pareils cas, pour déterminer la pondération, la notation sur la devise locale peut être utilisée à la place de celle sur devises. S'il y a couverture contre le risque de convertibilité et de cession, la notation sur la devise locale ne peut être utilisée que pour la partie de l'emprunt qui a été garantie. On applique à la partie de l'emprunt qui ne bénéficie pas de cette couverture la pondération fondée sur la notation sur devises.

3.7.2.5 Évaluations à court/long termes

103. Pour déterminer les pondérations, les évaluations à court terme sont censées concerner une émission donnée. Elles ne peuvent être utilisées que pour déduire les coefficients de pondération appliqués aux créances provenant de la facilité notée et ne peuvent être étendues à d'autres créances à court terme. Une évaluation à court terme ne peut en aucun cas être utilisée pour étayer le coefficient de pondération d'une créance à long terme non évaluée; elle ne vaut que pour des créances à court terme sur des banques, d'autres institutions financières et des entreprises. Le tableau ci-dessous présente un cadre pour les expositions des institutions sur des facilités spécifiques à court terme telles qu'une émission de papier commercial.

Notation	A-1/P-1 ¹¹⁷	A-2/P-2	A-3/P-3	Autres ¹¹⁸
Pondération	20 %	50 %	100 %	150 %

Notes de crédits à court terme				
Catégorie du coefficient de pondération des risques standard	DBRS	Moody's	S&P	Fitch
Court terme				
1 (A-1/P-1)	R-1(élevée) à R-1(faible)	P-1	A-1+, A-1	F1+, F1
2 (A-2/P-2)	R-2(élevée) à R-2(faible)	P-2	A-2	F2
3 (A-3/P-3)	R-3	P-3	A-3	F3
4 Autres	Inférieures à R-3	NP	Toutes les notations à court terme inférieures à A-3	Inférieures à F3

104. Si une facilité à court terme notée bénéficie d'un coefficient de pondération de 50 %, les facilités à court terme non notées ne peuvent être affectées d'un coefficient de pondération inférieure à 100 %. Lorsqu'un émetteur bénéficie

¹¹⁷ Les notations sont établies d'après la méthodologie de Standard & Poor's et Moody's Investors Service. La note A-1 de Standard & Poor's comprend les notations A-1+ et A-1-.

¹¹⁸ Cette catégorie inclut toutes les notes de qualité inférieure ainsi que les notes B et C.

d'une créance à court terme qui justifie un coefficient de pondération de 150 %, toutes les créances non évaluées, qu'elles soient à court ou long terme, doivent aussi recevoir un coefficient de 150 %, sauf si l'institution leur applique des techniques agréées de réduction du risque.

105. Paragraphe non applicable.
106. L'utilisation d'une évaluation à court terme implique que l'organisme effectuant l'évaluation réponde à tous les critères d'éligibilité d'un OEEC énumérés au paragraphe 91.

3.7.2.6 Niveau d'application de l'évaluation

107. Les évaluations externes appliquées à une personne morale faisant partie d'un groupe ne peuvent être utilisées pour pondérer les autres personnes morales du groupe.

3.7.2.7 Évaluations non sollicitées

108. En règle générale, les institutions devraient utiliser des notes sollicitées auprès d'OEEC reconnus. L'Autorité peut cependant les autoriser à utiliser de la même manière des notes non sollicitées si elles se sont assurées que celles-ci ne sont pas d'une qualité inférieure. Il peut cependant arriver que les OEEC se servent de notes non sollicitées pour inciter des pressions sur des institutions à solliciter des notes. Si de tels comportements sont constatés, l'Autorité devrait s'interroger sur le maintien de la reconnaissance de ces OEEC aux fins du calcul des fonds propres réglementaires.

Note de l'Autorité

Les institutions ou entités financières ne doivent pas se fonder sur une évaluation non sollicitée pour déterminer le coefficient de pondération du risque d'un actif.

Chapitre 4. Atténuation du risque de crédit

Pour les institutions ayant recours à l'approche standard.

Note de l'Autorité

Les dispositions du présent chapitre s'appuient sur le dispositif de Bâle II, *Convergence internationale de la mesure et des normes de fonds propres*, publié en juin 2006 et *Bâle III : dispositif réglementaire mondial visant à renforcer la résilience des établissements et systèmes bancaires*, publié en décembre 2010 et révisé en juin 2011.

4.1 Approche standard

4.1.1 Principaux aspects

i. Introduction

109. Les institutions recourent à plusieurs techniques pour atténuer les risques de crédit auxquels elles sont exposées : prises de sûretés de premier rang sous la forme de liquidités ou de titres couvrant en tout ou en partie des expositions au risque; garantie de tiers; achats de protection sous la forme de garanties ou de dérivés de crédit ou encore accords de compensation des prêts et des dépôts avec une même contrepartie.
110. Lorsque ces techniques satisfont aux conditions de validité juridique exposées aux paragraphes 117 et 118 ci-après, l'approche révisée de l'atténuation du risque de crédit (ARC) permet de faire appel, pour le calcul des fonds propres réglementaires, à un plus grand nombre de facteurs d'atténuation du risque que sous l'Accord de 1988.

ii. Généralités

111. Le dispositif général du présent chapitre s'applique aux expositions du portefeuille bancaire selon l'approche standard.
112. L'approche globale pour le traitement des sûretés (les paragraphes 130 à 138 de la sous-section 4.1.2, les paragraphes 145 à 177 de la sous-section 4.1.3) s'applique également aux fins du calcul de l'exigence des fonds propres au titre du risque de contrepartie sur les instruments dérivés de gré à gré et sur les transactions assimilables à des pensions inscrites dans le portefeuille de négociation.
113. Une transaction couverte au moyen des techniques ARC ne peut en aucun cas faire l'objet d'une exigence de fonds propres plus élevée que lorsqu'elle n'est pas couverte.

Note de l'Autorité

Cette limite de fonds propres s'applique aux transactions sur les sûretés et les garanties. Elle ne s'applique pas aux transactions assimilables à des pensions en vertu de l'approche globale pour lesquelles les deux volets de la transaction (sûreté reçue et fournie) ont été pris en compte dans le calcul du montant de l'exposition.

114. L'effet d'une technique ARC ne peut être pris en compte deux fois. En conséquence, les créances faisant l'objet d'une notation spécifique intégrant déjà l'existence d'une couverture ne peuvent bénéficier, aux fins du calcul des fonds propres réglementaires, d'une reconnaissance prudentielle additionnelle au titre des techniques ARC. De plus, la reconnaissance de l'effet d'une technique ARC ne peut intervenir pour les créances ne faisant l'objet que d'une notation sur le principal seulement (paragraphe 100 de la sous-section 3.7.2.3).
115. L'utilisation des techniques ARC peut conduire à réduire ou à transférer le risque de crédit, mais elle peut également accroître d'autres risques (dits résiduels), comme les risques juridique, opérationnel, de liquidité ou encore de marché. Il est donc impératif pour les institutions d'employer des méthodes et processus de contrôle rigoureux pour maîtriser ces risques, notamment dans les domaines suivants : stratégie, analyse du crédit sous-jacent, évaluation, politiques et procédures, systèmes, contrôle des risques liés à l'échéance de positions, gestion du risque de concentration issu de l'utilisation par l'institution des techniques ARC et de l'interaction de ces techniques avec le profil global de risque de crédit de l'institution. Si ces risques ne sont pas bien gérés, l'Autorité peut imposer des exigences de fonds propres supplémentaires ou prendre d'autres mesures telles que décrites par les dispositions du processus de surveillance prudentielle. (Chapitre 8 de la présente ligne directrice)
- 115(i). Les institutions financières doivent veiller à ce que des ressources suffisantes soient consacrées à la mise en œuvre ordonnée des accords de marge avec les contreparties dans le cadre d'opérations sur dérivés de gré à gré et de cessions temporaires de titres, telles que mesurées par la ponctualité et l'exactitude des appels de marge émis et par le temps de réponse aux appels de marge reçus. Les institutions financières doivent avoir mis en place une politique de gestion des sûretés pour le contrôle, le suivi et la présentation de rapports concernant les éléments suivants :
- le risque auquel les accords de marge les exposent (comme la volatilité et la liquidité des titres constituant les sûretés);
 - le risque de concentration envers des types spécifiques de sûreté;
 - la réutilisation des sûretés (liquidités et autres) y compris les éventuelles pénuries de liquidités résultant de la réutilisation des sûretés reçues des contreparties;
 - l'abandon de droits sur les sûretés fournies aux contreparties.

116. Les exigences relatives à la discipline de marché doivent également être satisfaites pour que les institutions puissent bénéficier d'un allègement des exigences de fonds propres réglementaires au titre des techniques ARC.

iii. Validité juridique

117. Afin d'obtenir un allègement des exigences de fonds propres lorsqu'elles utilisent les techniques ARC, les institutions doivent respecter les normes minimales suivantes en matière de documentation juridique.
118. Toute la documentation utilisée dans le cadre de prises de sûretés et pour documenter la compensation d'éléments de bilan, d'achats de protection sous la forme de garanties et de dérivés de crédit doit être contraignante pour toutes les parties et d'une validité juridique assurée dans toutes les juridictions concernées. Les institutions doivent vérifier ces aspects préalablement au moyen de recherches juridiques suffisantes et fonder leur conclusion sur une base juridique solide. Ces recherches doivent être actualisées, au besoin, pour garantir la validité juridique permanente de cette documentation.

4.1.2 Vue d'ensemble des techniques d'atténuation du risque de crédit¹¹⁹

Transactions assorties de sûretés

119. Cette expression désigne toute transaction dans laquelle :
- les institutions ont une exposition de crédit effective ou potentielle;
 - l'exposition de crédit effective ou potentielle est couverte en totalité ou en partie par des sûretés fournies par une contrepartie¹²⁰ ou par un tiers pour le compte de celle-ci.
120. Les institutions qui acceptent des sûretés financières éligibles (par. ex., des liquidités ou des titres, définis spécifiquement aux paragraphes 145 et 146 de la sous-section 4.1.3) sont autorisées à réduire leur exposition vis-à-vis d'une contrepartie aux fins du calcul de leurs exigences de fonds propres pour tenir compte de l'effet d'atténuation du risque apporté par la sûreté.

Dispositif global et conditions minimales

121. Les institutions peuvent opter soit pour l'approche simple, qui consiste à substituer à la pondération de la contrepartie celle de la sûreté pour la fraction d'exposition ainsi couverte (sous réserve, de manière générale, d'un plancher

¹¹⁹ Voir l'Annexe 4-I pour un aperçu des méthodologies applicables au traitement, en termes de fonds propres, des transactions garanties par des sûretés financières dans le cadre de l'approche standard.

¹²⁰ Dans cette section, le terme « contrepartie » est utilisé pour désigner une partie vis-à-vis de laquelle une institution présente une exposition de bilan ou de hors bilan ou une exposition potentielle. Cette exposition peut, par exemple, prendre la forme d'un prêt en espèces ou en titres (où la contrepartie serait généralement appelée l'emprunteur), de titres fournis comme sûretés, d'un engagement ou d'une exposition dans le cadre d'un contrat dérivé de gré à gré.

de 20 %), soit pour l'approche globale qui permet une compensation plus importante entre le montant de la sûreté et celui de l'exposition en réduisant en fait le montant de l'exposition de la valeur attribuée à la sûreté. Ces approches peuvent être utilisées indifféremment, mais non simultanément, pour le portefeuille bancaire, tandis que seule l'approche globale peut être appliquée pour le portefeuille de négociation. Une couverture partielle est prise en compte dans les deux cas. Les asymétries des échéances entre expositions couvertes et sûretés ne sont autorisées que dans le cadre de l'approche globale.

Note de l'Autorité

Les institutions ayant recours à l'approche standard peuvent choisir la méthode simple ou la méthode globale assortie de décotes prudentielles.

122. Cependant, pour obtenir une diminution des exigences de fonds propres quelle que soit la forme des sûretés, les conditions énoncées aux paragraphes 123 à 126 doivent être respectées dans l'une et l'autre des approches.
123. En plus des exigences générales de validité juridique exposées aux paragraphes 117 et 118 de la sous-section 4.1.1, le mécanisme juridique par lequel la sûreté est donnée en garantie ou transférée doit permettre de s'assurer que l'institution bénéficiaire de cette sûreté peut à son gré la réaliser ou en prendre la pleine propriété juridique en cas de défaut, d'insolvabilité ou de faillite (ou d'un ou plusieurs autres incidents de crédit définis dans la documentation relative à la transaction) de la contrepartie (et, le cas échéant, du gardien de la sûreté). Les institutions doivent prendre, en outre, toutes les mesures nécessaires pour remplir les conditions relevant de la législation applicable aux sûretés dont elles bénéficient afin de s'assurer, par exemple, en faisant inscrire leurs droits sur les sûretés, qu'elles pourront exercer ceux-ci, notamment en étant en mesure de les compenser valablement, dans le cas de remise de sûreté par transfert de propriété.

Note de l'Autorité

Dans le cas des biens servant de sûretés, les entités financières peuvent avoir recours à une assurance de titres plutôt qu'à une recherche de titres afin de se conformer au paragraphe 123. Cependant, l'Autorité s'attend à ce que les entités financières ayant recours à une assurance de titres tiennent compte du risque de non-exécution de ces contrats lorsqu'elles procèdent au calcul estimatif de la PCD, si ce risque est important.

124. Afin que la sûreté apporte une réelle protection, il ne doit pas exister de corrélation positive significative entre la qualité de crédit de la contrepartie et la valeur de la sûreté. Par exemple, les titres émis par la contrepartie ou par toute entité de son groupe ne fournissent qu'une faible protection et ne sont donc pas éligibles.

125. La réalisation d'une sûreté le moment venu implique que les institutions doivent disposer de procédures claires et rigoureuses leur permettant de garantir que toutes les conditions juridiques requises en cas de défaut de la contrepartie ou de réalisation de la sûreté soient bien observées et que cette dernière puisse rapidement être réalisée.
126. Lorsque la sûreté est détenue par un gardien, les institutions doivent prendre des dispositions appropriées pour s'assurer que ce dernier opère bien une ségrégation entre les sûretés et ses propres actifs.
127. Une exigence de fonds propres doit être calculée sur chaque volet d'une transaction assortie d'une sûreté comme, par exemple, dans le cas des mises et prises en pension. Il en va de même pour les deux volets des transactions de prêt et d'emprunt de titres, ainsi que pour la fourniture de titres liés à une exposition sur dérivés sur un autre emprunt.
128. Une institution qui, en tant que mandataire, arrange une transaction assimilable à une pension (mise/prise en pension ou de prêt/emprunt de titres) entre un client et un tiers et garantit au client que ce tiers remplira ses obligations, encourt le même risque que si elle était partie prenante à la transaction pour son propre compte. Il lui faut donc dans ce cas calculer les exigences de fonds propres comme si elle était contrepartie directe à la transaction.

Note de l'Autorité

Une transaction en vertu de laquelle une institution financière agit à titre de mandataire et fournit une garantie au client doit être traitée comme un substitut direct de crédit (c.-à-d. une tranche de compensation distincte) à moins qu'elle ne soit couverte par un accord-cadre de compensation.

Approche simple

129. Dans le cadre de l'approche simple, le coefficient de pondération de l'instrument de couverture totale ou partielle se substitue à celui applicable à la contrepartie. Les détails de ce dispositif sont exposés aux paragraphes 182 à 185 de la sous-section 4.1.3.

Approche globale

130. Dans le cadre de l'approche globale, les institutions détentrices d'une sûreté doivent prendre en compte l'effet de cette dernière en ajustant la valeur de l'exposition aux fins du calcul des exigences de fonds propres. Cet ajustement s'effectue en appliquant des « décotes » sur le montant de l'exposition vis-à-vis de la contrepartie ainsi que sur la valeur de la sûreté reçue, décotes visant à tenir compte de leurs possibles variations de valeur futures¹²¹ occasionnées par

¹²¹ Les montants des expositions peuvent varier, par exemple lorsque les titres sont prêtés.

les fluctuations de marché. Il en résulte, tant pour l'exposition que pour la sûreté, des montants ajustés en fonction de la volatilité. Sauf dans le cas où un volet de la transaction porte sur des liquidités, le montant ajusté est plus élevé dans le cas de l'exposition et plus faible pour la sûreté.

131. De surcroît, si l'exposition et la sûreté sont libellées dans des devises différentes, un ajustement supplémentaire à la baisse doit être effectué sur le montant de la sûreté afin de tenir compte de la volatilité liée aux possibles fluctuations de change futures.
132. Si le montant de l'exposition est supérieur à celui de la sûreté, les deux étant ajustés en fonction de la volatilité (y compris tout autre ajustement au titre du risque de change), les actifs pondérés correspondent à la différence entre ces deux montants, multipliée par le coefficient de pondération de la contrepartie. Le mode de calcul est décrit aux paragraphes 147 à 150 de la sous-section 4.1.3.
133. Les institutions visées par la présente ligne directrice ne peuvent utiliser qu'un type de décotes : les décotes prudentielles standards, définies par le Comité de Bâle.
134. Paragraphe retiré – destiné aux institutions qui ont le choix entre décotes prudentielles standards et décotes internes.
135. Le montant de chaque décote dépend du type d'instrument, du type de transaction, de la fréquence des réévaluations aux prix du marché et des appels de marge. À titre d'exemple, les transactions assimilables aux pensions assorties de réévaluations et d'appels de marge quotidiens recevront une décote basée sur une période de détention de cinq jours ouvrables, tandis que les transactions sur prêts garantis comportant des clauses de réévaluation quotidienne, mais pas de clause d'appels de marge seront affectées d'une décote basée sur une période de détention de vingt jours ouvrables. Ce nombre de jours est augmenté en utilisant la racine carrée de la formule temporelle, en fonction de la fréquence des appels de marge ou des réévaluations.
136. Pour certaines transactions assimilables aux pensions (globalement, les mises en pension d'obligations d'État définies aux paragraphes 170 et 171 de la sous-section 4.1.3), l'Autorité peut autoriser les institutions utilisant des décotes prudentielles standards à ne pas les appliquer aux fins du calcul du montant de l'exposition après atténuation des risques.
137. L'effet d'accords-cadres de compensation couvrant les transactions assimilables aux pensions peut être pris en compte pour le calcul des exigences de fonds propres, sous réserve des conditions établies au paragraphe 173 de la sous-section 4.1.3.
138. Paragraphe supprimé.

i. Compensation des éléments du bilan

139. Les institutions ayant conclu des accords de compensation des prêts et dépôts, dont le caractère exécutoire est assuré, peuvent calculer leurs exigences de fonds propres sur la base des expositions nettes, sous réserve des conditions posées au paragraphe 188 de la sous-section 4.1.4.

ii. Garanties et dérivés de crédit

140. Lorsque les garanties ou dérivés de crédit sont directs, explicites, irrévocables et inconditionnels, et que l'Autorité est assurée que les institutions remplissent certaines conditions opérationnelles minimales en matière de gestion des risques, les institutions peuvent être autorisées à prendre en compte l'effet des protections acquises sous cette forme aux fins du calcul de leurs exigences de fonds propres.
141. Plusieurs garants et vendeurs de protection sont éligibles. Comme dans le cadre de l'Accord de 1988, l'approche par substitution s'applique. Ainsi, seules les garanties octroyées ou les protections fournies par les entités ayant un coefficient de pondération inférieure à celui de la contrepartie entraînent une réduction des exigences de fonds propres, la fraction couverte de l'exposition vis-à-vis de la contrepartie étant affectée du coefficient de pondération du garant ou du vendeur de protection et la partie non couverte conservant le coefficient de pondération de la contrepartie.
142. Les exigences opérationnelles sont précisées aux paragraphes 189 à 193 de la sous-section 4.1.5.

iii. Asymétrie des échéances

143. Il y a asymétrie des échéances lorsque le temps à échéance résiduel de l'instrument de couverture est plus court que celui de l'exposition couverte. Dans ce cas, lorsque l'échéance initiale de l'instrument de couverture est inférieure à un an, la technique ARC n'est pas prise en compte aux fins du calcul des exigences de fonds propres. Dans d'autres cas, elle ne l'est que partiellement, comme l'expliquent les paragraphes 202 à 205 de la sous-section 4.1.6. Les asymétries des échéances ne sont pas reconnues dans le cadre de l'approche simple applicable aux sûretés.

iv. Divers

144. Les traitements de couvertures multiples ainsi que celui des dérivés de crédit au premier et au second défaut sont présentés aux paragraphes 206 à 210 de la sous-section 4.1.7.

4.1.3 Sûretés

i. Sûretés financières éligibles

145. Les instruments de sûreté suivants peuvent être pris en compte dans l'approche simple :

a) liquidités (telles que les certificats de dépôt ou les instruments comparables émis par l'institution prêteuse) en dépôt auprès de l'institution exposée au risque de contrepartie^{122 123};

ou

b) titres de créances notés par un OEEC reconnu lorsqu'ils sont :

- au moins de niveau BB- s'ils sont émis par un emprunteur souverain ou des organismes publics traités comme emprunteurs souverains par l'Autorité;
- au moins de niveau BBB- s'ils sont émis par d'autres entités (dont les institutions financières et entreprises d'investissement);
- au moins de niveau A-3/P-3 pour les titres de créances à court terme;

c) titres de créances non notés par un OEEC reconnu lorsqu'ils remplissent tous les critères suivants :

- émis par une institution financière;
- cotés sur une bourse reconnue;
- entrant dans la catégorie de créance de premier rang;
- toutes les émissions notées de même rang par l'institution émettrice doivent être notées au moins BBB- ou A-3/P-3 par un OEEC qui est reconnu;
- l'institution détenant les titres comme sûreté ne dispose d'aucune information laissant entendre que cette émission justifie une notation inférieure à BBB- ou A-3/P-3 (selon le cas);

¹²² Les instruments liés à une note de crédit émis par l'institution pour couvrir les expositions de son portefeuille bancaire sont traités comme des transactions garanties par des liquidités s'ils satisfont aux critères applicables aux dérivés de crédit.

¹²³ Si des liquidités en dépôt, des certificats de dépôt ou des instruments comparables émis par l'institution prêteuse sont détenus en tant que sûreté dans une institution financière tierce hors du cadre d'un accord de conservation et qu'ils sont expressément donnés en garantie ou affectés, irrévocablement et sans condition, en faveur de la l'institution prêteuse, le montant de l'exposition couvert par la sûreté (après toute décote nécessaire au titre du risque de change) reçoit la pondération attribuée à l'institution financière tierce.

- l'Autorité a suffisamment confiance dans la liquidité de marché du titre;
- d) actions (y compris les obligations convertibles en actions) entrant dans la composition d'un indice principal.
- e) parts d'organismes de placement collectif en valeurs mobilières (OPCVM) et fonds d'investissement (FI) lorsque :
- leur cours est publié chaque jour;
 - l'OPCVM/le FI ne comporte à son actif que des instruments énumérés dans le présent paragraphe¹²⁴.
- 145(i). Les titrisations de titrisations (telles que définies au chapitre 5), quelle que soit leur éventuelle note de crédit, ne sont pas des suretés financières éligibles, qu'une institution financière utilise la méthode des décotes prudentielles ou la méthode de décotes fondées sur ses propres estimations.
146. Les instruments de sûreté ci-après peuvent être pris en compte dans l'approche globale :
- a) tous les instruments du paragraphe 145;
 - b) les actions (y compris les obligations convertibles en actions) n'entrant pas dans la composition d'un des principaux indices, mais cotées sur une bourse reconnue;
 - c) les OPCVM/FI qui comprennent des actions de cette nature.

ii. Approche globale

Calcul des exigences de fonds propres

147. Pour une transaction assortie de sûreté, le montant de l'exposition après atténuation du risque se calcule ainsi :

$$E^* = \max \{0, [E \times (1 + De) - S \times (1 - Ds - Dfx)]\}$$

où :

$$E^* = \text{valeur de l'exposition après atténuation du risque}$$

$$E = \text{valeur au bilan de l'exposition}$$

$$De = \text{décote appropriée pour l'exposition}$$

¹²⁴ Cependant, l'utilisation potentielle ou non par un OPCVM/FCP de dérivés uniquement pour couvrir les placements énumérés dans ce paragraphe et au suivant ne doit pas empêcher les parts de cet OPCVM/FCP d'être admissibles en tant que sûretés financières.

- S = valeur courante de la sûreté reçue
- Ds = décote appropriée pour la sûreté
- Dfx = décote appropriée pour asymétrie de devises entre sûreté et exposition

148. Le montant de l'actif pondéré de la transaction assortie de sûreté est obtenu en multipliant le montant de l'exposition après atténuation du risque par le coefficient de pondération de la contrepartie.
149. Le traitement des transactions qui présentent une asymétrie des échéances entre l'exposition de la contrepartie et la sûreté est indiqué aux paragraphes 202 à 205 de la sous-section 4.1.6.
150. Lorsque la sûreté est un panier d'actifs, la décote applicable au panier est :

$$D = \sum_i a_i D_i$$

où :

- a_i = est la pondération de l'actif (mesuré en unités de devises) contenu dans le panier; et
- D_i = la décote applicable à cet actif.

Décotes prudentielles standards

151. Le tableau suivant présente les décotes prudentielles standards (dans l'hypothèse de réévaluations aux prix du marché et d'appels de marge quotidiens et d'une période de détention de dix jours ouvrables) exprimées en pourcentages :

Notation de l'émission de titres de créances	Temps à échéance résiduel	Décotes		Expositions sur titrisations
		Emprunteur souverain ¹²⁵	Autre émetteur ¹²⁶	
AAA à AA-/A-1	≤ 1 an	0,5	1	2
	>1 an et ≤ 5 ans	2	4	8
	> 5 ans	4	8	16
A+ à BBB-/ A-2/A-3/P-3 et titres bancaires non notés (paragr. 145(d))	≤ 1 an	1	2	4
	>1 an, ≤ 5 ans	3	6	12
	> 5 ans	6	12	24
BB+ à BB-	Ensemble	15	Non éligible	Non éligible
Actions de grands indices (y compris les obligations convertibles en actions) et or		15		
Autres actions (y compris les obligations convertibles en actions) cotées sur une bourse reconnue		25		
OPCVM / FI		Plus forte décote applicable à tout titre dans lequel le fonds peut investir		
Liquidités dans la même devise ¹²⁷		0		

152 La décote prudentielle standard applicable au risque de change, quand exposition et sûreté sont libellées dans des devises différentes, est de 8 % (également sur la base d'une période de détention de dix jours ouvrables et d'une réévaluation quotidienne aux prix du marché).

153. Pour les transactions dans lesquelles l'institution prête des instruments non éligibles (c.-à-d. des titres d'entreprises de qualité inférieure à BBB-), la décote applicable à l'exposition doit être la même que celle applicable à l'action négociée sur une bourse reconnue n'entrant pas dans la composition d'un des principaux indices.

154. à 165. Paragraphes retirés – destinés aux institutions qui veulent être autorisées à calculer les décotes en utilisant leurs propres estimations de la volatilité des prix du marché et de la volatilité de change.

¹²⁵ Inclut les organismes publics traités comme emprunteurs souverains par l'Autorité. Les banques multilatérales de développement recevant un coefficient de pondération de 0 % sont traitées comme emprunteurs souverains.

¹²⁶ Inclut les OP qui ne sont pas traités comme emprunteurs souverains par l'Autorité.

¹²⁷ Sûretés admissibles sous forme de liquidités précisées au paragraphe 145 a).

Ajustements liés aux périodes de détention différentes et à une fréquence autre que quotidienne des réévaluations aux prix du marché et des appels de marge

166. En fonction de la nature et de la fréquence des réévaluations aux prix du marché et des appels de marge, il peut s'avérer nécessaire, pour certaines transactions, d'adopter des périodes de détention différentes. Le dispositif de décote appliqué aux sûretés fait une distinction entre les transactions assimilables aux pensions (mises/prises en pension et prêts/emprunts de titres), les « autres transactions dictées par les conditions du marché des capitaux » (transactions sur dérivés de gré à gré et prêts garantis par des titres avec appel de marge ou « prêts sur marge ») et les prêts garantis. Dans les deux premiers cas, la documentation comporte des clauses d'appels de marge, ce qui n'est généralement pas le cas pour les prêts garantis.
167. Les périodes de détention minimales applicables aux divers produits sont résumées ci-dessous :

Type de transaction	Période de détention minimale	Condition
Transactions assimilables aux pensions	Cinq jours ouvrables	Appel de marge quotidien
Autres transactions sur le marché des capitaux	Dix jours ouvrables	Appel de marge quotidien
Prêts garantis	Vingt jours ouvrables	Réévaluation quotidienne

Lorsqu'une institution financière a une transaction ou un ensemble de compensation qui répond aux critères énoncés aux paragraphes 41(i) ou 41 (ii) de l'Annexe 3-II, la période de détention minimale devrait être la période de marge en risque applicable en vertu de ces paragraphes.

168. Lorsque la fréquence des appels de marge ou des réévaluations est supérieure au minimum, les montants minimaux des décotes sont extrapolés en fonction du nombre effectif de jours ouvrables entre les appels de marge ou les réévaluations en utilisant la racine carrée de la formule temporelle ci-dessous :

$$D = D_M \sqrt{\frac{N_R + (T_M - 1)}{T_M}}$$

où :

D = décote

D_M = décote pour la période de détention minimale

T_M = période de détention minimale applicable pour le type de transaction

N_R = nombre effectif de jours ouvrables entre les appels de marge pour les transactions sur le marché des capitaux ou entre les réévaluations pour les transactions assorties de sûretés

Lorsque la volatilité est déterminée pour une période de détention de T_N jours, différente de la période de détention minimale spécifiée T_M , la décote D_M est calculée en utilisant la racine carrée de la formule temporelle ci-dessous :

$$D = D_N \sqrt{\frac{T_M}{T_N}}$$

où :

T_N = période de détention utilisée par l'institution pour obtenir D_N

D_N = décote fondée sur la période de détention T_N

169. Ainsi, les institutions adoptant les décotes prudentielles standards prendront comme base les décotes pour une période de dix jours ouvrables indiquées au paragraphe 151, qu'elles extrapoleront en hausse ou en baisse, en fonction du type de transaction et de la fréquence des appels de marge ou réévaluations, au moyen de la formule suivante :

$$D = D_{10} \sqrt{\frac{N_R + (T_M - 1)}{10}}$$

où :

D = décote

D_{10} = décote prudentielle standard pour dix jours ouvrables pour un instrument donné

N_R = nombre effectif de jours ouvrables entre les appels de marge pour les transactions sur le marché des capitaux ou entre les réévaluations pour les transactions assorties de sûretés

T_M = période de détention minimale applicable au type de transaction

Conditions pour l'application d'une décote nulle

170. Pour les transactions assimilables aux pensions satisfaisant aux conditions ci-après et dont la contrepartie est un intervenant clé dans le marché, l'Autorité peut choisir de ne pas appliquer les décotes prévues par l'approche globale et d'opter plutôt pour une décote nulle.

- a) L'exposition et la sûreté sont l'une et l'autre sous forme de liquidités, de la garantie venant d'un emprunteur souverain ou d'un OP pouvant bénéficier d'un coefficient de pondération de 0 % dans l'approche standard¹²⁸;
- b) L'exposition et la sûreté sont libellées dans la même devise;
- c) Soit, il s'agit d'une transaction à un jour, soit l'exposition et la sûreté sont réévaluées quotidiennement aux prix du marché et soumises à un appel de marge quotidien;
- d) Suite à un défaut d'appel de marge par une contrepartie, le délai requis entre la dernière réévaluation aux prix du marché ayant précédé ce défaut et la réalisation de la sûreté ne peut pas dépasser quatre jours ouvrables¹²⁹;
- e) Le règlement de la transaction s'effectue par le biais d'un système de règlements reconnu pour ce type de transaction;
- f) L'accord est couvert par une documentation standard de marché pour les transactions assimilables aux pensions sur les titres concernés;
- g) La documentation régissant la transaction précise que, si la contrepartie ne satisfait pas à l'obligation de livrer les liquidités, les titres ou la marge de garantie, ou si elle vient à faire défaut, la transaction peut être immédiatement résiliable;
- h) En cas de défaut, que la contrepartie soit ou non insolvable ou en faillite, l'institution a le droit inaliénable et le caractère exécutoire de saisir immédiatement la sûreté et de la réaliser à son profit.

Note de l'Autorité

La dérogation s'applique aux mises en pension de titres émis par le gouvernement du Canada ou par une province ou un territoire canadien, sous réserve de la confirmation que les critères ci-dessus sont satisfaits.

171. Les intervenants principaux dans le marché peuvent inclure, à la discrétion de l'Autorité, les entités ci-dessous :
- a) emprunteurs souverains, banques centrales et organismes publics;
 - b) banques et entreprises d'investissement;
 - c) autres institutions financières (y compris les assureurs) pouvant bénéficier d'un coefficient de pondération de 20 % dans l'approche standard;

¹²⁸ Cette condition est remplie lorsque l'Autorité a décidé que les créances en devise locale sur sa juridiction peuvent prétendre à une pondération de 0 % dans le cadre de l'approche standard.

¹²⁹ Cela ne signifie pas que l'institution doit toujours réaliser la sûreté, mais plutôt qu'elle le peut dans les délais impartis.

- d) fonds de placement soumis à réglementation et à des exigences de fonds propres ou de niveaux d'endettement;
- e) fonds de pension soumis à réglementation; et
- f) organismes de compensation reconnus.

Note de l'Autorité

L'Autorité reconnaît les entités énumérées ci-dessus comme étant des « intervenants principaux » aux fins de la dérogation.

172. Lorsqu'une autorité de contrôle applique une dérogation spécifique aux transactions assimilables aux pensions portant sur des titres émis par le gouvernement de son pays ou de sa juridiction, ses homologues peuvent décider d'autoriser les institutions ayant leur siège dans leur juridiction à adopter la même approche.

Note de l'Autorité

Les institutions ou entités financières peuvent appliquer les dérogations autorisées par d'autres autorités de contrôle du G-10 dans le cas des transactions assimilables à des mises en pension et touchant des titres émis par leurs gouvernements et destinés à leurs marchés intérieurs.

Traitement des transactions assimilables aux pensions régies par des accords-cadres de compensation

173. Les effets des accords de compensation bilatérale couvrant les transactions assimilables aux pensions sont pris en compte, au cas par cas, s'ils sont légalement exécutoires dans chaque juridiction concernée, lors d'un défaut, que la contrepartie soit ou non insolvable ou en faillite. En outre, les accords de compensation doivent :
- a) accorder à la partie non défaillante le droit de résilier et de dénouer rapidement toutes les transactions découlant de l'accord en cas de défaut, y compris en cas d'insolvabilité ou de faillite de la contrepartie;
 - b) procéder à la compensation des gains et pertes sur les transactions (y compris la valeur des sûretés éventuelles) résiliées et dénouées à cet effet afin qu'un seul montant net soit dû par une partie à l'autre;
 - c) autoriser la réalisation ou la compensation rapide de la sûreté en cas de défaut; et
 - d) être légalement exécutoire, en lien avec les droits découlant des dispositions figurant en a) à c) ci-dessus, dans chaque juridiction concernée, en cas de défaut sans égard à l'insolvabilité ou à la faillite de la contrepartie.

174. La compensation entre positions du portefeuille bancaire et du portefeuille de négociation ne peut être autorisée que lorsque les transactions faisant l'objet de cette compensation remplissent les deux conditions suivantes :
- Toutes les transactions sont réévaluées quotidiennement aux prix du marché¹³⁰.
 - Les instruments de sûreté utilisés dans les transactions sont reconnus comme sûretés financières éligibles dans le portefeuille bancaire.
175. La formule du paragraphe 147 est adaptée pour calculer les exigences de fonds propres dans les transactions régies par un accord de compensation.
176. Pour les institutions utilisant les décotes prudentielles standards, la formule ci-dessous permet de prendre en compte l'incidence des accords-cadres de compensation :
- $$E^* = \max \{0, [(\sum(E) - \sum(S)) + \sum(E_t \times D_t) + \sum(E_{fx} \times D_{fx})]\}^{131}$$
- où :
- E^* = valeur de l'exposition après atténuation du risque
- E = valeur au bilan de l'exposition
- S = valeur courante de la sûreté reçue
- E_t = valeur absolue de l'exposition nette sur un titre donné
- D_t = décote appropriée pour E_t
- E_{fx} = valeur absolue de l'exposition nette dans une devise différente de la devise de règlement
- D_{fx} = décote appropriée à l'asymétrie de devises
177. Il s'agit ici d'obtenir un montant d'exposition net après compensation des expositions et sûretés et d'avoir une majoration reflétant les fluctuations éventuelles des cours des titres inclus dans les transactions et, le cas échéant, le risque de change. La position nette longue ou courte de chaque titre concerné par l'accord de compensation est multipliée par la décote adéquate. Toutes les autres dispositions liées au calcul des décotes figurant aux paragraphes 147 à 172 de la présente sous-section s'appliquent de la même

¹³⁰ La période de détention pour les décotes dépend, comme dans les autres transactions assimilables aux pensions, de la fréquence de l'ajustement de marge.

¹³¹ Le point de départ de cette formule est la formule figurant au paragraphe 147, qui peut également être présentée ainsi : $E^* = (E - S) + (E \times D_e) + (S \times D_s) + (S \times D_{fx})$.

manière aux institutions utilisant des accords de compensation bilatérale pour les transactions assimilables aux pensions.

178. à 181(i). Paragraphes retirés – destinés aux institutions autorisées à utiliser une approche de modèle VaR au lieu des décotes standards.

III. Approche simple

Conditions minimales

182. Pour être prise en compte dans l'approche simple, une sûreté doit être donnée en garantie au minimum pour la durée de l'exposition et être évaluée aux prix du marché et réévaluée au moins tous les six mois. Les fractions de créances couvertes par la valeur marchande d'une sûreté éligible reçoivent le coefficient de pondération applicable à l'instrument de couverture, sous réserve d'un plancher de 20 %, sauf dans les conditions précisées aux paragraphes 183 à 185. Le reste de la créance doit être affecté du coefficient de pondération correspondant à la contrepartie. Une exigence de fonds propres est appliquée à chaque volet de la transaction, par exemple, pour la prise et la mise en pension.

Exceptions au plancher de pondération

183. Un coefficient de pondération de 0 % est attribué aux transactions qui satisfont aux critères définis au paragraphe 170 et sont effectuées avec un intervenant principal, défini au paragraphe 171, et un de 10 % si la contrepartie n'est pas un intervenant principal.
184. Un coefficient de pondération de 0 % est attribué aux transactions sur dérivés de gré à gré soumises à une réévaluation quotidienne aux prix du marché, assorties d'une sûreté sous forme de liquidités et ne présentant pas d'asymétrie de devises; ce coefficient de pondération peut être porté à 10 % si les transactions sont couvertes par des titres d'emprunteurs souverains ou d'OP pouvant prétendre à un coefficient de pondération 0 % selon l'approche standard.
185. Le plancher de 20 % relatif aux transactions assorties d'une sûreté ne s'applique pas et un coefficient de pondération de 0 % peut être appliqué lorsqu'une exposition et une sûreté sont libellées dans la même devise et :
- que la sûreté est constituée de liquidités en dépôt (tel que défini au paragraphe 145 a) de la sous-section 4.1.3); ou
 - que la sûreté revêt la forme de titres d'État ou d'organismes publics admis à un coefficient de pondération de 0 % et que sa valeur marchande a été escomptée de 20 %.

iv. Transactions sur dérivés de gré à gré assorties de sûretés

186. Selon l'approche standard du risque de contrepartie (AS-RCC), le montant de l'exposition se calcule comme suit :

$$\text{Montant de l'exposition} = \alpha \times (\text{CR} + \text{EPF})$$

où :

alpha	=	1,4
CR	=	coût de remplacement, calculé conformément aux paragraphes 130 à 145 de l'Annexe 3-II, et
EPF	=	montant de l'exposition potentielle future, calculé conformément aux paragraphes 146 à 187 de l'Annexe 3-II

187 et 187(i). Paragraphes supprimés.

4.1.4 Compensation des éléments du bilan

188. Une institution qui :

- dispose de fondements juridiques solides pour conclure que l'accord de compensation est valide dans chaque juridiction concernée, indépendamment d'une insolvabilité ou d'une faillite de la contrepartie;
- est en mesure de déterminer, à tout moment, les éléments d'actif et de passif envers la même contrepartie qui sont soumis à l'accord de compensation;
- surveille et contrôle ses risques liés à l'échéance de couverture;
- surveille et contrôle les expositions correspondantes sur une base nette;

peut utiliser l'exposition nette de ses prêts et dépôts comme base du calcul de ses fonds propres selon la formule du paragraphe 147 de la sous-section 4.1.3. Les éléments d'actif (prêts) sont traités comme des expositions et ceux du passif (dépôts) comme des sûretés. La décote D est alors égale à zéro, sauf en cas d'asymétrie de devises. Une période de détention de dix jours ouvrables s'applique en présence d'une réévaluation quotidienne aux prix du marché et si toutes les conditions requises aux paragraphes 151 et 169 de la sous-section 4.1.3 et les paragraphes 202 à 205 de la sous-section 4.1.6 sont remplies.

4.1.5 Garanties et dérivés de crédit

i. Exigences opérationnelles

Exigences opérationnelles communes aux garanties et dérivés de crédit

189. Une garantie (contre-garantie) ou un dérivé de crédit doit représenter une créance directe sur le vendeur de la protection et porter explicitement sur des expositions spécifiques ou un portefeuille d'expositions de telle sorte que l'étendue de la couverture est définie clairement et de manière irréfutable. Sauf en cas de non-paiement par un acheteur de protection de la prime due au titre du contrat de protection, le contrat doit être irrévocable et ne comporter, en effet, aucune clause autorisant le vendeur de protection à annuler unilatéralement la couverture ou permettant d'en augmenter le coût effectif par suite d'une détérioration de la qualité du crédit de la créance couverte¹³². La garantie doit être également inconditionnelle, aucune clause ne pouvant dispenser le vendeur de la protection de son obligation de paiement rapide au cas où la contrepartie initiale n'aurait pas effectué les paiements dus.

Exigences opérationnelles complémentaires pour les garanties

190. En plus des exigences de validité juridique définies aux paragraphes 117 et 118 de la sous-section 4.1.1, les conditions ci-dessous doivent être respectées pour qu'une garantie soit reconnue :
- a) En cas de défaut ou de non-paiement de la contrepartie, l'institution peut se retourner rapidement contre le garant pour qu'il s'acquitte de tous arriérés au titre du contrat régissant la transaction. Le garant peut s'acquitter de l'ensemble des arriérés par un paiement unique à l'institution ou il peut assumer les obligations de paiement futures de la contrepartie couverte par la garantie. L'institution doit avoir le droit de recevoir ces paiements du garant sans être obligée de poursuivre la contrepartie en justice pour qu'elle s'acquitte de ses arriérés.
 - b) La garantie est une obligation explicitement couverte par un contrat qui engage la responsabilité du garant.
 - c) La garantie couvre tous les types de paiements que l'emprunteur correspondant est censé effectuer au titre de l'acte régissant la transaction, par exemple, le montant notionnel, les marges de garantie, etc. Il existe une exception à cette disposition : si une garantie ne couvre que le paiement du principal, il convient de traiter les intérêts et autres paiements non couverts comme montants non garantis conformément au paragraphe 198.

¹³² À noter que la condition d'irrévocabilité ne nécessite pas que les échéances de la protection du crédit et de l'exposition concordent, mais plutôt que l'échéance convenue *ex ante* ne puisse pas être réduite *ex post* par le vendeur de la protection. Le paragraphe 203 indique comment traiter les options d'achat pour déterminer le temps à échéance résiduel de la protection du crédit.

Exigences opérationnelles complémentaires pour les dérivés de crédit

191. Pour qu'un contrat sur dérivé de crédit soit reconnu, il importe que les conditions suivantes soient respectées :
- a) Les incidents de crédit précisés par les parties contractantes doivent couvrir au minimum :
 - le non-paiement des montants dus au titre des conditions de l'engagement sous-jacent alors en vigueur (compte tenu toutefois d'un délai de grâce correspondant en pratique à celui prévu par l'engagement sous-jacent);
 - la faillite, l'insolvabilité ou l'incapacité du débiteur de régler ses dettes, son impossibilité de respecter ses échéances de paiement ou la reconnaissance par écrit de celle-ci et autres événements analogues;
 - la restructuration de l'engagement sous-jacent impliquant l'abandon ou le report du principal, des intérêts ou des commissions avec, pour conséquence, une perte sur prêt (telle qu'amortissement, provision spécifique ou autre débit similaire porté au compte de résultat). Quand la restructuration n'est pas définie comme un incident de crédit, se reporter au paragraphe 192 de la présente sous-section.
 - b) Si le dérivé de crédit couvre des engagements qui n'incluent pas l'engagement sous-jacent, c'est l'élément (g) ci-dessous qui précisera si l'asymétrie d'actifs peut être autorisée.
 - c) Le dérivé de crédit ne doit pas expirer avant l'échéance du délai de grâce éventuellement nécessaire pour la survenance d'un défaut à l'égard de l'engagement sous-jacent par suite d'une absence de paiement, sous réserve des dispositions du paragraphe 203 de la sous-section 4.1.6.
 - d) Les dérivés de crédit prévoyant un règlement en liquidités ne sont pris en compte pour le calcul des fonds propres que s'il existe une procédure d'évaluation solide permettant une estimation fiable de la perte. Les évaluations de l'actif sous-jacent ultérieures à l'incident de crédit doivent se faire dans des délais très précis. Si l'actif de référence précisé dans le contrat du dérivé de crédit pour le règlement en liquidités est différent de l'actif sous-jacent, c'est l'élément (g) ci-dessous qui déterminera si l'asymétrie d'actifs peut être autorisée.
 - e) S'il est nécessaire, pour effectuer le règlement, que l'acheteur de la protection ait le droit ou la capacité de transférer l'actif sous-jacent au vendeur de la protection, il doit être prévu dans les conditions de cet actif que l'autorisation d'une telle cession ne peut être raisonnablement refusée.

- f) L'identité des parties chargées de décider si un incident de crédit s'est effectivement produit doit être clairement établie. Cette décision n'incombe d'ailleurs pas au seul vendeur de la protection; l'acheteur doit également avoir le droit ou la capacité d'informer le fournisseur de la survenance d'un tel événement.
- g) Une asymétrie entre l'actif sous-jacent et l'actif de référence aux termes du contrat de dérivé de crédit (c.-à-d. l'actif utilisé pour déterminer la valeur du règlement en liquidités ou l'actif livrable) peut être autorisée : 1) si l'actif de référence est d'un rang égal ou inférieur à celui de l'actif sous-jacent et 2) si l'actif sous-jacent et l'actif de référence émanent du même emprunteur (c.-à-d. la même entité juridique) et s'il existe des clauses de défaut croisé ou de remboursement anticipé croisé dont le caractère exécutoire est assuré.
- h) Une asymétrie entre l'actif sous-jacent et l'actif utilisé pour déterminer si un incident de crédit s'est produit peut être autorisée : 1) si ce dernier actif est de rang égal ou inférieur à celui de l'actif sous-jacent et 2) si l'actif sous-jacent et l'actif de référence émanent du même emprunteur (c.-à-d. la même entité juridique) et s'il existe des clauses de défaut croisé et de remboursement anticipé croisé dont le caractère exécutoire est assuré.
192. Quand la restructuration de l'engagement sous-jacent n'est pas un incident de crédit couvert par un dérivé de crédit, mais quand les autres conditions du paragraphe 191 sont réunies, une reconnaissance partielle sera autorisée. Si le montant du dérivé est inférieur ou égal au montant de l'actif sous-jacent, le montant de la couverture peut être considéré comme couvert à 60 %. Si le montant du dérivé est supérieur à celui de l'actif sous-jacent, alors le montant de la couverture éligible est plafonné à 60 % du montant de l'actif sous-jacent¹³³.
193. Seuls les swaps de défaut de crédit et les *swaps* sur rendement total dont la protection du crédit est équivalente à celle de garanties sont susceptibles d'être pris en compte, hormis l'exception suivante. Si, après avoir acheté une protection par le biais d'un *swap* sur rendement total, une institution comptabilise les paiements nets reçus à ce titre comme des revenus nets, mais n'enregistre pas la détérioration correspondante de la valeur de l'actif couvert (soit en réduisant sa juste valeur, soit en augmentant les réserves), cette protection ne sera pas prise en compte. Les dérivés au premier défaut et au second défaut sont traités séparément aux paragraphes 207 à 210 de la sous-section 4.1.7.
194. Les autres types de dérivés de crédit ne sont pas pris en compte pour l'instant¹³⁴.

¹³³ Le facteur de 60 % correspond à un traitement provisoire que, après examen de données supplémentaires, le Comité de Bâle envisage de préciser avant la mise en œuvre de Bâle II.

¹³⁴ Les instruments liés à une note de crédit émis par l'institution pour couvrir les expositions de son portefeuille bancaire sont traités comme des transactions garanties par des liquidités s'ils satisfont aux critères applicables aux dérivés de crédit.

ii. Garants (contre-garants)/vendeurs de protection éligibles

195. La protection accordée par les entités suivantes est prise en compte :

- emprunteurs souverains¹³⁵, organismes publics, institutions financières, banques¹³⁶ et entreprises d'investissement dont le coefficient de pondération est inférieur à celui de la contrepartie;
- autres entités notées au moins A-, y compris les sociétés mères, filiales et sociétés affiliées à l'emprunteur lorsqu'elles sont affectées d'un coefficient de pondération inférieur à celui de l'emprunteur.
- autres entités actuellement assorties d'une note externe d'au moins BBB- et qui étaient assorties d'une note externe d'au moins A- au moment où elles ont accordé la protection (dans le cas des expositions de titrisation). Cela couvre les sociétés mères, les filiales et sociétés affiliées lorsqu'elles sont affectées d'une pondération inférieure à celle du débiteur.

iii. Coefficients de pondération

196. La fraction protégée de l'exposition est affectée du coefficient de pondération du vendeur de protection, tandis que la fraction non couverte reçoit le coefficient de pondération de la contrepartie sous-jacente.

197. Les seuils d'importance relative en matière de paiements au-dessous desquels aucun paiement n'est effectué en cas de perte sont équivalents aux positions de premières pertes conservées par l'institution et doivent être déduits en totalité des fonds propres de l'institution qui achète la protection.

Couverture proportionnelle

198. Si le montant garanti (ou sur lequel porte la protection de crédit) est inférieur à celui de l'exposition et si les fractions protégées et non protégées sont de même rang, c'est-à-dire que l'institution et le garant se partagent proportionnellement les pertes, un allègement des fonds propres réglementaires est possible, sur une base proportionnelle : la fraction protégée de l'exposition bénéficie alors du traitement applicable aux garanties/dérivés de crédit éligibles, l'autre fraction étant considérée comme non garantie.

Couverture par tranche

199. Si une institution transfère une partie du risque lié à une exposition, en une ou plusieurs tranches, à un ou des vendeurs de la protection, tout en conservant un certain niveau de risque sur le prêt, et que le risque transféré et le risque

¹³⁵ En font également partie la Banque des Règlements Internationaux, le Fonds monétaire international, la Banque centrale européenne et la Communauté européenne, ainsi que les BMD mentionnées au Chapitre 3.

¹³⁶ Y compris les autres BMD.

conservé ne sont pas de même rang, elle peut obtenir une protection soit pour la tranche supérieure (p. ex., deuxième perte), soit pour la tranche inférieure (p. ex., premières pertes). Ce sont les dispositions définies au chapitre 5 « Dispositions relatives à la titrisation » qui s'appliquent alors.

iv. Asymétries de devises

200. Lorsque la protection est libellée dans une devise différente de celle de l'exposition, entraînant une asymétrie, le montant de l'exposition censée être protégée est réduit par l'application d'une décote D_{FX} , soit :

$$G_A = G \times (1 - D_{FX})$$

où :

G = montant nominal de la protection

D_{FX} = décote appropriée à l'asymétrie de devises entre la protection de crédit et l'engagement sous-jacent.

C'est la décote appropriée basée sur une période de détention de dix jours ouvrables (en supposant une réévaluation quotidienne aux prix du marché) qui s'applique ici. La décote prudentielle est, pour sa part, de 8 %. Les décotes doivent être extrapolées au moyen de la racine carrée de la formule temporelle, en fonction de la fréquence de réévaluation de la protection (paragraphe 168 de la sous-section 4.1.3).

Note de l'Autorité

Une asymétrie de devises se produit lorsque la devise reçue par une institution diffère de la devise de la sûreté détenue. C'est généralement le cas lorsqu'elle reçoit des paiements dans plus d'une devise en vertu d'un même contrat.

v. Garanties et contre-garanties des emprunteurs souverains

201. Un coefficient de pondération inférieur peut être appliqué, à la discrétion de l'Autorité, aux expositions d'une institution sur l'emprunteur souverain (ou la banque centrale) du pays où est situé son siège social, dans la mesure où l'exposition est libellée et financée en devise locale. Ce traitement peut être étendu par l'Autorité à la part de créances garantie par la juridiction, l'État (ou la banque centrale) lorsque la garantie est libellée en devise locale et que l'exposition est financée dans cette même devise. Une créance peut être couverte par une garantie, contre-garantie elle-même indirectement par un emprunteur souverain; elle peut alors être considérée comme bénéficiant d'une garantie souveraine, à condition que :

- a) la contre-garantie souveraine couvre tous les éléments de risque de crédit de la créance;
- b) la garantie initiale et la contre-garantie répondent l'une et l'autre à toutes les exigences opérationnelles pour les garanties, sauf que la contre-garantie ne doit pas forcément être directement et explicitement liée à la créance initiale;
- c) l'Autorité ait l'assurance que la couverture est adéquate et qu'aucun historique de données ne laisse supposer que la couverture de la contre-garantie n'est pas totalement équivalente, en fait, à celle d'une garantie directe d'emprunteur souverain.

4.1.6 Asymétries des échéances

202. Dans le cadre du calcul des actifs pondérés, une asymétrie des échéances existe lorsque le temps à échéance résiduel d'une couverture est inférieur à celui de l'exposition sous-jacente.

i. Définition de l'échéance

203. L'échéance de l'exposition sous-jacente et celle de la couverture doivent être définies avec prudence. L'échéance effective du sous-jacent doit être considérée comme la date la plus éloignée possible à laquelle la contrepartie doit s'acquitter de son obligation, en tenant compte de tout délai de grâce applicable. Pour la couverture, il doit être tenu compte des options implicites qui peuvent en réduire la durée, afin d'utiliser l'échéance effective la plus proche possible. Si l'option d'achat est laissée à la discrétion du vendeur de la protection, l'échéance sera toujours fixée à la date de la première option d'achat; si elle dépend de l'institution acheteuse de la protection, mais que les clauses de l'accord à l'origine de la couverture comportent une incitation positive pour cette institution à anticiper la transaction avant son échéance contractuelle, c'est la durée allant jusqu'à la première option d'achat qui sera censée être l'échéance effective. Par exemple, si une majoration des coûts se produit en liaison avec une option d'achat ou si le coût effectif de la couverture augmente avec le temps alors que la qualité du crédit demeure inchangée ou s'améliore, l'échéance effective correspondra au temps restant jusqu'à la première option d'achat.

ii. Coefficients de pondération applicables en cas d'asymétrie des échéances

204. Comme indiqué au paragraphe 143 de la sous-section 4.1.2, les couvertures présentant des asymétries des échéances ne sont comptabilisées que lorsque l'échéance initiale est supérieure ou égale à un an (lorsque l'échéance initiale de l'exposition est inférieure à un an, les échéances des couvertures doivent donc concorder). Dans tous les cas, elles ne seront plus reconnues lorsque le temps à échéance résiduel est inférieur ou égal à trois mois.

205. Lorsque des techniques d'atténuation reconnues du risque de crédit (sûreté, compensation des positions du bilan, garanties et dérivés de crédit) présentent une asymétrie des échéances, l'ajustement intervient de la manière suivante :

$$Pa = P \times (t - 0,25)/(T - 0,25)$$

où :

Pa = valeur de la protection ajustée pour asymétrie des échéances

P = protection (p. ex., montant de la sûreté, montant de la garantie) ajustée en fonction de décotes éventuelles

t = min (T, temps à échéance résiduel prévu par l'accord de protection), en années

T = min (5, temps à échéance résiduel de l'exposition), en années

4.1.7 Autres aspects liés au traitement des techniques ARC

i. Traitement de techniques ARC simultanées

206. Une institution qui utilise plusieurs techniques ARC (p. ex., une sûreté et une garantie d'instrument) pour couvrir une même exposition doit subdiviser cette dernière en partie couverte chacune par un type d'instrument (ainsi, l'une correspond à la sûreté, l'autre à la garantie) et calculer séparément les actifs pondérés pour chaque partie. De même, si la protection octroyée par un seul vendeur présente des échéances différentes, elle doit être subdivisée en protections distinctes.

ii. Dérivés de crédit au premier défaut

207. Il arrive qu'une institution obtienne une protection sur un panier de signatures de référence et que le premier cas de défaut parmi ces signatures déclenche la mise en œuvre de la protection; l'incident de crédit met aussi un terme au contrat. Dans ce cas, l'institution peut prendre en compte l'allègement de fonds propres réglementaires pour l'actif du panier affecté de la pondération la plus faible, mais seulement si son montant nominal est inférieur ou égal à celui du dérivé de crédit.
208. Ce sont les coefficients de pondération indiqués à la sous-section 5.4.3, paragraphe 567 pour les tranches de titrisation qui s'applique aux institutions fournissant une protection par le biais de ce type d'instrument si le produit a été évalué par un OEEC reconnu. S'il n'a pas été ainsi noté, les coefficients de pondération des actifs du panier sont cumulés à concurrence maximale de 1 250 % et multipliés par le montant nominal de la protection offerte par le contrat de dérivés de crédit afin d'obtenir le montant de l'actif pondéré.

iii Dérivés de crédit au second défaut

209. Dans le cas où le second défaut parmi les actifs du panier déclenche la protection de crédit, l'institution ayant obtenu cette protection par le biais de ce produit ne peut prendre en compte un allègement de fonds propres que si la protection au premier défaut a également été obtenue ou si l'un des actifs du panier a déjà fait l'objet d'un défaut.
210. S'agissant des institutions qui octroient une protection par le biais d'un tel instrument, le régime de fonds propres est le même que celui prévu au paragraphe 208. La seule exception concerne l'agrégation des coefficients de pondération : l'actif présentant le plus faible coefficient de pondération des risques peut être exclu du calcul.
211. à 537. Paragraphes retirés – destinés aux institutions autorisées à utiliser une approche fondée sur les notations internes pour le risque de crédit.

Chapitre 5. Risque de crédit – Dispositions relatives à la titrisation

Remarque

Le Cadre de titrisation doit être utilisé pour déterminer le traitement des fonds propres pondérés en fonction des risques applicables à toutes les expositions de titrisation qui satisfont aux définitions et aux exigences opérationnelles ci-après, sans égard au traitement comptable.

Pour plus de précision, et par souci de cohérence avec le paragraphe 539 ci-après, les expositions sur titres hypothécaires dont le risque de crédit ne comporte pas de tranches (titres hypothécaires LNH) ne constituent pas des expositions de titrisation aux fins des fonds propres fondés sur les risques selon le Cadre de titrisation.

5.1 Cadre de titrisation

Champ et définition des transactions couvertes par les dispositions relatives à la titrisation

538. Les institutions doivent appliquer les dispositions relatives à la titrisation pour calculer les exigences de fonds propres réglementaires associées aux expositions résultant de transactions de titrisation classiques et synthétiques ou de montages assimilables présentant des caractéristiques communes à ces deux types de titrisation. Le traitement d'une exposition de titrisation doit être déterminé en fonction de sa nature économique plutôt que de sa forme juridique. De même, l'Autorité se fonde sur la nature économique d'une transaction pour déterminer s'il convient de lui appliquer les dispositions relatives à la titrisation aux fins du calcul des fonds propres réglementaires. Les institutions sont invitées à consulter l'Autorité en cas d'incertitudes quant à déterminer si la transaction devrait être considérée comme de la titrisation. Par exemple, les transactions impliquant des flux de trésorerie générés par des biens immobiliers (p. ex., les loyers) peuvent ainsi, sous certaines conditions, être traitées comme des prêts spécialisés.
539. Une titrisation classique est une structure dans laquelle les flux de trésorerie générés par un portefeuille d'expositions sous-jacent sont utilisés pour rémunérer au moins deux strates ou tranches de risque différentes reflétant des niveaux variables de risque de crédit. Les montants versés aux investisseurs ne dépendent pas d'une obligation de l'établissement initiateur ayant octroyé les expositions, mais des résultats de ce portefeuille d'expositions sous-jacent. Les structures en strates/tranches qui caractérisent les titrisations se distinguent de celles caractérisant les instruments de dette prioritaires et subordonnés ordinaires en ce sens que les tranches de titrisation subordonnées de rang inférieur peuvent absorber des pertes sans pour autant que les paiements des tranches prioritaires soient interrompus, alors que les instruments de dette prioritaires et subordonnés traduisent une priorité des droits des créanciers sur les produits de liquidation.

Note de l'Autorité

Dans sa forme la plus simple, la titrisation de l'actif consiste à convertir des actifs généralement non liquides en titres qui peuvent être négociés sur les marchés financiers. Le processus de titrisation de l'actif s'amorce habituellement par la division des actifs financiers en blocs relativement homogènes au chapitre des caractéristiques des mouvements de trésorerie et des profils de risque, y compris les risques de crédit et de marché. Ces blocs d'actifs sont ensuite vendus à une entité hors d'atteinte en cas de faillite, habituellement appelée « structure *ad hoc* » ou SAH, qui finance l'achat en émettant des titres adossés à des créances (TAC) à des investisseurs. Les TAC sont des instruments financiers pouvant prendre diverses formes, notamment des papiers commerciaux, des créances à terme et des certificats de propriété à titre de bénéficiaire. Les mouvements de trésorerie engendrés par les actifs sous-jacents appuient le remboursement des TAC. Diverses formes de rehaussement de crédit sont utilisées pour offrir une protection de crédit aux investisseurs des TAC.

La titrisation a généralement pour effet de partager le risque de pertes de crédit découlant des actifs sous-jacents en tranches qui sont distribuées aux diverses parties. Chaque niveau est considéré comme un rehaussement de crédit s'il protège les niveaux supérieurs contre les pertes.

Une institution peut exercer au moins une fonction dans une transaction de titrisation de l'actif, notamment :

- investir dans un titre de créance émis par une SAH;
- offrir un rehaussement de crédit;
- fournir une facilité de trésorerie;
- constituer ou faire constituer une SAH;
- percevoir les paiements de principal et d'intérêt sur les actifs et les transmettre à la SAH ou aux investisseurs dans des titres d'une SAH, ou à un fiduciaire les représentant;
- favoriser des options de liquidation anticipée.

540. Une titrisation synthétique est une structure comportant au moins deux strates ou tranches différentes de risque reflétant des niveaux variables de risque de crédit, où tout ou partie du risque associé à un portefeuille d'expositions sous-jacent est transféré au moyen de dérivés de crédit ou de garanties destinées à couvrir le portefeuille; ces dérivés ou garanties peuvent être garantis à l'origine (p. ex., des instruments liés à une note de crédit) ou non (p. ex., des swaps de défaut de crédit). Le risque encouru par l'investisseur dépend par conséquent des résultats du portefeuille d'actifs sous-jacent.

Note de l'Autorité

Des consignes relatives aux dérivés de crédit visant les fonds propres se retrouvent au chapitre 4 de la présente ligne directrice, « Atténuation du risque de crédit ».

541. Les expositions des institutions résultant de transactions de titrisation sont dénommées ci-après « expositions de titrisation ». Elles peuvent inclure notamment : titres adossés à des actifs ou à des créances hypothécaires, rehaussements de crédit, lignes de crédit, swaps de taux et de devises, dérivés de crédit et couvertures par tranches définies au paragraphe 199 de la sous-section 4.1.5. Les comptes de réserve, tels les comptes de sûretés en liquidités, comptabilisés à l'actif par l'institution initiatrice sont également considérés comme des expositions de titrisation.
- 541(i). Une exposition de retitrisation représente une exposition de titrisation en vertu de laquelle le risque lié à un portefeuille d'expositions sous-jacent est divisé en tranches et au moins une des expositions sous-jacentes est une exposition de titrisation. En outre, une exposition à au moins une exposition de retitrisation devient une exposition de retitrisation.

Note de l'Autorité

Les institutions sont invitées à consulter l'Autorité en cas d'incertitude quant à déterminer si une exposition donnée doit être assimilée à une exposition de retitrisation.

542. Les instruments sous-jacents du portefeuille d'actifs titrisés comprennent notamment (liste non exhaustive) : prêts; engagements; titres adossés à des actifs ou à des créances hypothécaires; obligations émises par les entreprises; actions; participations en action non cotées en bourse. Le portefeuille d'instruments sous-jacent peut englober une ou plusieurs expositions.

5.2 Définitions et terminologie générale

5.2.1 Établissement initiateur

543. Aux fins du calcul des exigences de fonds propres au titre des risques, une institution est considérée « établissement initiateur » dans le cadre d'une titrisation lorsqu'elle répond à l'une des conditions suivantes :
- Elle est directement ou indirectement à l'origine des expositions sous-jacentes incluses dans la titrisation.
 - Elle agit en qualité de promoteur dans le cadre d'une structure d'émission de papier commercial adossé à des actifs (PCAA), ou d'une structure similaire qui achète des expositions à des tiers. Dans ce contexte, elle est généralement considérée « établissement promoteur » et, par conséquent, initiatrice si, de fait ou en substance, elle remplit les fonctions de gestionnaire ou de conseil, place les titres sur le marché ou fournit des liquidités et/ou des rehaussements de crédit.

Note de l'Autorité

Une institution est considérée comme le fournisseur des actifs dans les cas suivants :

- Les actifs figuraient au bilan de l'institution à un moment donné avant d'être transférés à une SAH.
- L'institution consent un prêt à une SAH afin que cette dernière puisse accorder un prêt à un emprunteur comme s'il s'agissait de l'institution¹³⁷; ou
- l'institution permet¹³⁸ à une SAH de céder directement les actifs financés par des TAC.
- L'Autorité se réserve le droit d'adopter une démarche de transparence pour déterminer l'établissement initiateur. Cette démarche peut également servir pour s'assurer que l'institution conserve des fonds propres suffisants dans une transaction de titrisation.

5.2.2 Programme d'émission de papier commercial adossé à des actifs (PCAA)

544. Un programme PCAA consiste principalement à émettre du papier commercial assorti d'une échéance initiale inférieure ou égale à un an adossé à des actifs ou à d'autres expositions détenues par une SAH isolée de la faillite.

5.2.3 Option de liquidation anticipée

545. Une option de liquidation anticipée confère le droit de dénouer les expositions de titrisation (p. ex., des titres adossés à des créances) avant le remboursement intégral des expositions sous-jacentes ou des expositions de titrisation. Dans les titrisations classiques, cette transaction est généralement réalisée en rachetant les expositions de titrisation encore en cours lorsque l'encours du portefeuille de créances sous-jacent ou des titres est tombé en deçà d'un seuil prédéterminé. Pour les titrisations synthétiques, elle peut prendre la forme d'une clause annulant la protection du crédit.

5.2.4 Rehaussement de crédit

546. Un rehaussement de crédit est une disposition contractuelle en vertu de laquelle l'institution conserve ou assume une exposition de titrisation et, en substance, fournit aux autres parties à la transaction un degré de protection supplémentaire.

¹³⁷ Cette forme de prêt est dite « à distance ». L'institution est considérée comme le fournisseur puisque la SAH crée un actif portant la marque de l'institution. Cette dernière assumera un risque d'atteinte à la réputation du fait de son association avec le produit.

¹³⁸ Par exemple, en approuvant des prêts ou en fournissant un soutien administratif.

Note de l'Autorité

Par « rehaussement de crédit », on entend un accord conclu avec une SAH pour couvrir les pertes liées au bloc d'actifs. Le rehaussement de crédit permet de protéger les investisseurs si les mouvements de trésorerie provenant de l'actif sous-jacent sont insuffisants pour effectuer sans délai les paiements de principal et d'intérêt attribuables à des TAC. Ce mécanisme sert à améliorer ou à soutenir la note de crédit des tranches supérieures et donc, la tarification et la négociabilité des TAC.

Parmi les exemples courants de ce type de protection, mentionnons : les dispositions de recours; les structures titres prioritaires/subordonnés, les marges de crédit subordonnées, les prêts subordonnés, les avoirs de tiers; les *swaps* structurés pour fournir un élément de rehaussement de crédit, et les facilités de trésorerie qui excèdent 103 % de la valeur nominale du papier commercial. En outre, ces mécanismes englobent des instruments de financement temporaire, à l'exception des avances de services admissibles, fournies par une institution à un fournisseur de rehaussement de crédit ou à une SAH, pour combler l'écart entre la date de dépôt d'une demande de remboursement auprès d'une tierce partie fournisseur du mécanisme de rehaussement et la date de réception du paiement.

5.2.5 Obligation à coupons détachés de rehaussement de crédit sur flux d'intérêt seulement

547. Une obligation à coupons détachés de rehaussement de crédit sur flux d'intérêt seulement est un actif figurant au bilan :

- qui représente une évaluation de flux de trésorerie liés à des produits futurs sur marges d'intérêt; et
- qui est subordonné.

5.2.6 Remboursement anticipé

548. Une clause de remboursement anticipé permet aux investisseurs, quand elle est exercée, d'être remboursés du montant des titres avant leur échéance initiale. Aux fins du calcul des exigences de fonds propres au titre des risques, elle peut être contrôlée ou non contrôlée. Pour être considérée comme contrôlée, elle doit répondre à tous les critères suivants :

- a) L'institution doit disposer d'un programme adéquat lui permettant de faire face à ses besoins en fonds propres/liquidités en cas de remboursement anticipé.
- b) Il existe, sur toute la durée de la transaction, y compris durant la période de remboursement, le même partage proportionnel des intérêts, du principal, des charges, des pertes et des recouvrements sur la base des parts relatives des créances détenues, en début de mois, entre l'institution et les investisseurs.

- c) L'institution doit fixer un délai suffisant pour permettre le remboursement ou la comptabilisation des expositions en défaut représentant 90 % du total des dettes dues au début de la période de remboursement anticipé.
- d) Le rythme de remboursement ne doit pas être plus rapide que celui d'un amortissement linéaire sur la période citée en c).

Note de l'Autorité

La documentation relative à la titrisation doit préciser que le remboursement ne peut être précipité par des mesures de réglementation qui influent sur le fournisseur d'actifs.

549. Une clause de remboursement anticipé ne répondant pas aux critères ci-dessus est considérée comme non contrôlée.

5.2.7 Marge nette

550. La marge nette correspond généralement à la différence entre le montant brut des produits financiers et autres produits perçus par le fonds ou la SAH (définie au paragraphe 552 de la sous-section 5.2.9) et celui des intérêts payés, des commissions liées au service de la dette, des radiations et autres frais prioritaires du fonds ou SAH.

5.2.8 Soutien implicite

551. On parle de soutien implicite par une institution dans une transaction de titrisation lorsque ce soutien va au-delà de ses obligations contractuelles prédéfinies.

5.2.9 Structure *ad hoc*

552. Une structure *ad hoc* (SAH) est une société, un fonds ou une autre forme juridique constituée dans un but précis, dont les activités se limitent à celles répondant à son objet et dont le but est d'isoler celle-ci du risque de crédit de l'établissement initiateur ou vendeur des expositions. Elle sert couramment de structure de financement dans laquelle les expositions sont cédées à un fonds (ou à une entité similaire) contre liquidités ou autres actifs financés au moyen d'un emprunt émis par le fonds.

Note de l'Autorité

L'Autorité s'attend à ce qu'une institution minimise son exposition au risque découlant de la relation avec une SAH. Une institution qui constitue ou fait constituer une SAH ne sera pas tenue de conserver des fonds propres résultant de cette activité si les conditions suivantes sont réunies :

- L'institution ne possède pas de capital-actions dans une société et elle n'est pas non plus bénéficiaire d'une fiducie utilisée comme SAH pour acheter et titriser des actifs financiers. À cette fin, le capital-actions englobe toutes les catégories d'actions ordinaires et privilégiées.
- Le nom de l'institution n'est pas inclus dans le nom d'une société ou d'une fiducie utilisée comme SAH, et aucun rapprochement n'est sous-entendu avec l'institution, par exemple, l'utilisation d'un symbole étroitement lié à cette dernière. Toutefois, si l'institution exécute une fonction précise pour une transaction ou des transactions particulières (p. ex., recueillir et transmettre des paiements ou fournir un rehaussement), elle pourrait l'indiquer dans le prospectus d'émission.
- Aucun administrateur, dirigeant ou employé de l'institution n'est membre du conseil d'administration d'une société utilisée comme SAH, à moins que le conseil de cette dernière compte au moins trois membres. Si le conseil se compose d'au moins trois membres, l'institution ne peut compter plus d'un administrateur. Si la SAH est une fiducie, le bénéficiaire et le fiduciaire lié par contrat et (ou) le fiduciaire de l'émetteur doivent être des tiers indépendants de l'institution.
- L'institution ne consent pas de prêt subordonné à la SAH, sauf dans les conditions prévues par la présente ligne directrice. C'est-à-dire qu'un prêt consenti par une institution à une SAH pour couvrir les coûts initiaux de la transaction ou de l'établissement est déduit des fonds propres pourvu que le prêt soit plafonné à son montant initial, qu'il soit amorti pendant la durée des titres émis par la SAH et qu'il ne sert pas de forme de protection des actifs ou titres émis.
- L'institution n'assume aucune perte subie par la SAH ou ses investisseurs, ou ne prend pas en charge les dépenses courantes de la SAH, sauf dans les conditions prévues par la présente ligne directrice.

Si l'institution ne respecte pas toutes ces conditions, elle doit détenir des fonds propres en couverture de tous les titres émis à des tiers par la SAH.

5.3 Exigences opérationnelles pour la reconnaissance du transfert du risque

553. Les exigences opérationnelles ci-après s'appliquent à l'approche standard du dispositif de titrisation.

5.3.1 Exigences opérationnelles pour les titrisations classiques

554. Un établissement initiateur peut exclure les expositions titrisées du calcul de ses actifs pondérés uniquement si toutes les conditions suivantes sont remplies. Les institutions qui y satisfont doivent par ailleurs détenir des fonds propres réglementaires pour toutes les expositions de titrisation qu'elles conservent.

- a) Une part substantielle du risque de crédit associé aux expositions titrisées a été transférée à des tiers.
- b) Le cédant ne conserve pas un contrôle effectif ou indirect sur les expositions transférées. Les actifs sont juridiquement isolés du cédant de telle manière (par cession d'actifs ou par voie de sous-participation) que les expositions sont placées hors de tout recours du cédant des actifs et de ses créanciers, même en cas de faillite ou de liquidation. L'opinion d'un conseiller juridique qualifié doit certifier que ces conditions sont satisfaites.

Le cédant est réputé avoir conservé un contrôle effectif sur les expositions au risque de crédit transférées lorsqu'il : i) peut racheter à l'acquéreur les expositions cédées auparavant pour réaliser un bénéfice ou ii) est contraint de conserver le risque associé aux expositions cédées. Le fait que le cédant conserve les droits de gestion liés aux expositions ne signifie pas nécessairement qu'il exerce un contrôle indirect sur celles-ci.

- c) Les titres émis ne constituent pas des obligations du cédant. Ainsi, les investisseurs qui acquièrent les titres détiennent une créance uniquement sur le portefeuille d'expositions sous-jacent.
- d) Puisque l'acquéreur est une SAH, les détenteurs des intérêts économiques dans cette SAH ont le droit de les donner ou de les échanger sans restriction.
- e) Les options de liquidation anticipée doivent satisfaire aux conditions précisées au paragraphe 557 de la sous-section 5.3.3.
- f) La titrisation ne comporte pas de clauses prévoyant : i) que l'établissement initiateur soit tenu de modifier systématiquement les expositions sous-jacentes de façon à améliorer la qualité de crédit (en moyenne pondérée) du portefeuille de créances, à moins que ce ne soit par cession d'actifs à leur valeur marchande à des tiers indépendants n'appartenant pas au groupe; ii) que l'établissement initiateur puisse augmenter le niveau de ses positions de premières pertes ou de rehaussement de crédit après le montage de la transaction; ou iii) que les intérêts versés aux parties autres que l'établissement initiateur (investisseurs et tiers fournisseurs d'un rehaussement de crédit) soient majorés en cas de détérioration de la qualité de crédit du portefeuille d'actifs sous-jacents.

5.3.2 Exigences opérationnelles pour les titrisations synthétiques

555. Pour les titrisations synthétiques, la couverture de l'exposition sous-jacente grâce aux techniques ARC (sûretés, garanties et dérivés de crédit) ne peut être prise en compte aux fins du calcul des exigences de fonds propres au titre des risques que si les conditions suivantes sont remplies :

- a) Les techniques ARC doivent satisfaire aux critères spécifiés au chapitre 4 de la présente ligne directrice.

- b) Les sûretés éligibles sont limitées à celles précisées aux paragraphes 145 et 146 de la sous-section 4.1.3. Les sûretés éligibles données par les SAH peuvent être prises en compte.
- c) Les garants éligibles sont définis au paragraphe 195 de la sous-section 4.1.5. Les institutions ne peuvent pas reconnaître des SAH comme garants dans les dispositions relatives à la titrisation.
- d) Les institutions doivent transférer à des tiers une portion significative du risque de crédit associé à l'exposition sous-jacente.
- e) Les instruments utilisés pour transférer le risque de crédit ne peuvent pas comporter de conditions restreignant le montant du risque de crédit transféré, notamment :
- clauses limitant de façon matérielle la protection de crédit ou le transfert du risque de crédit (p. ex., seuils d'importance relative en deçà desquels la protection de crédit est censée ne pas être appelée, même si un événement affecte la qualité de crédit, ou dispositions prévoyant la résiliation de la protection en cas de détérioration de la qualité des expositions sous-jacentes);
 - clauses exigeant que l'établissement initiateur modifie les expositions sous-jacentes en vue d'améliorer la qualité (en moyenne pondérée) du portefeuille de créances;
 - clauses augmentant le coût de la protection de crédit en cas de détérioration de la qualité du portefeuille de créances;
 - clauses prévoyant un accroissement des intérêts versés aux parties autres que l'établissement initiateur (investisseurs et tiers fournissant un rehaussement de crédit) en cas de détérioration de la qualité de crédit du portefeuille de créances de référence;
 - clauses prévoyant que l'établissement initiateur puisse augmenter le niveau initial de sa position de premières pertes ou rehaussement de crédit.
- f) Il est nécessaire d'obtenir confirmation, auprès d'un conseiller juridique qualifié, du caractère exécutoire de la protection du crédit dans tous les pays ou juridictions concernés.
- g) Les options de liquidation anticipée doivent satisfaire aux conditions précisées au paragraphe 557 de la sous-section 5.3.3.

556. Pour les titrisations synthétiques, les effets de l'application des techniques ARC pour couvrir l'exposition sous-jacente sont traités conformément aux paragraphes 109 à 210 de la section 4.1. En cas d'asymétrie des échéances, les fonds propres réglementaires seront déterminés conformément aux paragraphes 202 à 205 de la sous-section 4.1.6. Lorsque les expositions du portefeuille d'actifs sous-jacent sont d'échéances différentes, la plus longue d'entre elles définit l'échéance du portefeuille. Les asymétries des échéances peuvent exister dans le cadre des titrisations synthétiques quand, par exemple,

une institution recourt aux dérivés de crédit pour transférer à des tiers, en totalité ou en partie, le risque de crédit d'un portefeuille d'actifs donné. Le dénouement du dérivé de crédit met fin à la transaction. Par conséquent, l'échéance effective des tranches de titrisation synthétique peut être différente de celle des expositions sous-jacentes. L'institution initiatrice doit, dans une titrisation synthétique, appliquer le régime suivant à ce type d'asymétrie des échéances. Une institution qui fait appel à l'approche standard pour la titrisation doit déduire toutes les positions conservées non notées ou notées de qualité inférieure à BBB-.

Note de l'Autorité

Les exigences suivantes s'appliquent aux titrisations, qu'elles soient classiques ou synthétiques :

L'institution doit comprendre les risques inhérents de l'activité, savoir structurer et gérer ces transactions et doter adéquatement les fonctions relatives aux transactions.

Les modalités de toutes les transactions entre l'institution et la SAH doivent à tout le moins respecter les conditions du marché (et les frais sont acquittés sans tarder) et rencontrer les normes de crédit habituelles de l'institution. Le comité du crédit ou une structure tout aussi indépendante doit approuver chaque transaction.

Les plans de fonds propres et de liquidité d'une institution doivent tenir compte du besoin potentiel de financer une augmentation de l'actif au bilan pour des motifs d'amortissement anticipé ou d'événements liés à l'échéance des titres. Si l'Autorité estime que la planification est insuffisante, il peut relever les exigences de fonds propres de l'institution.

Les exigences de fonds propres relatives aux transactions de titrisation de l'actif se limitent à celles énoncées dans la présente ligne directrice si l'institution ne procure que le niveau de soutien (rehaussement de crédit ou de liquidité) auquel elle s'est engagée dans les diverses ententes qui définissent et restreignent les niveaux de pertes assumées par l'institution.

5.3.3 Exigences opérationnelles pour les options de liquidation anticipée et traitement de ces options

557. Aucune exigence de fonds propres due à la présence d'une option de liquidation anticipée ne sera nécessaire si les conditions suivantes sont réunies :

- i. L'exercice ne doit pas être obligatoire, en droit ou en substance, mais doit rester à la discrétion de l'établissement initiateur.
- ii. L'option ne doit pas être structurée dans le but d'éviter l'imputation des pertes aux rehaussements de crédit ou positions détenues par les investisseurs, ni d'aucune façon destinée à apporter un rehaussement de crédit.
- iii. L'option de liquidation ne peut être exercée que s'il reste 10 % ou moins du portefeuille sous-jacent initial ou des titres émis ou de la valeur du

portefeuille de référence dans le cas de transactions de titrisation synthétiques.

Note de l'Autorité

Une entente qui autorise l'institution à acheter les actifs restants d'un bloc lorsque le solde de ces actifs ne dépasse pas 10 % du bloc initial est considérée comme une option de liquidation anticipée et ne requiert pas de fonds propres. Toutefois, une option de liquidation anticipée qui permet le rachat des prêts restants lorsque le solde est supérieur à 10 % de la valeur initiale du bloc ou qui permet l'achat d'actifs non productifs est considérée comme un rehaussement de premier niveau.

558. Les transactions de titrisation qui comportent une option de liquidation anticipée ne répondant pas à l'ensemble des conditions exposées au paragraphe 557 ci-dessus résultent en une exigence de fonds propres pour l'institution initiatrice. Dans une titrisation classique, les expositions sous-jacentes doivent être traitées comme si elles n'avaient pas été titrisées. En outre, les institutions ne doivent pas comptabiliser les plus-values sur cessions, telles que définies au paragraphe 562 de la sous-section 5.4.1.

Dans une titrisation synthétique, l'institution qui acquiert la protection doit détenir des fonds propres correspondant au montant total des expositions titrisées comme si elles ne bénéficiaient d'aucune protection contre le risque de crédit associé à ces dernières. Si une transaction de titrisation synthétique intègre une option d'achat (autre qu'une option de liquidation anticipée) qui met un terme effectif à la transaction et à la protection acquise à une date spécifique, l'institution doit traiter la transaction conformément au paragraphe 556 de la sous-section 5.3.2 et aux paragraphes 202 à 205 de la sous-section 4.1.6.

559. S'il s'avère que, lorsqu'elle est exercée, l'option de liquidation anticipée sert de rehaussement de crédit (c.-à-d. qu'elle constitue une forme de protection implicite de la part de l'institution), elle doit être traitée comme une transaction de titrisation.

5.4 Traitement des expositions de titrisation

5.4.1 Calcul des exigences de fonds propres

560. Les institutions sont tenues de détenir des fonds propres réglementaires couvrant toutes leurs expositions de titrisation, y compris celles relatives aux techniques d'atténuation du risque de crédit utilisées dans le cadre d'une transaction de titrisation, à des investissements dans des titres adossés à des créances, à la conservation d'une tranche subordonnée, à l'octroi d'une ligne de crédit ou d'un rehaussement de crédit (voir sections suivantes). Les expositions de titrisation rachetées doivent être traitées comme des expositions de titrisation conservées.

i. Déduction / Coefficients de pondération de 1 250 %

561. Les expositions de titrisations qui étaient précédemment déduites des fonds propres sont désormais pondérées à 1 250 %. Les coupons détachés uniquement représentatifs de flux d'intérêts (nets du montant déduit des fonds propres de la catégorie 1 conformément au paragraphe 562) doivent être pondérés à 1 250 %. Les éléments qui sont pondérés à 1 250 % peuvent être calculés nets de toutes provisions individuelles correspondant aux expositions de titrisation.
562. Les institutions sont tenues de déduire des fonds propres de la catégorie 1A toute augmentation de capital résultant de transactions de titrisation telles que celles liées à des produits futurs sur marges d'intérêt (PFMI) donnant lieu à une augmentation dans les fonds propres réglementaires. Une telle augmentation de fonds propres est dénommée « plus-value » aux fins du dispositif de titrisation.
563. Paragraphe retiré – destiné aux institutions utilisant une approche fondée sur les notations internes.

ii. Soutien implicite

564. Lorsqu'une institution apporte un soutien implicite à une transaction de titrisation, elle doit, au minimum, détenir des fonds propres couvrant toutes les expositions liées à cette transaction, comme si celles-ci n'avaient pas été titrisées. Par ailleurs, elle n'est pas autorisée à comptabiliser les plus-values sur cession, telles que définies au paragraphe 562. En outre, elle est tenue de rendre publique l'information suivante :
- a) l'octroi d'un soutien non contractuel;
 - b) l'impact de ce soutien sur ses fonds propres.

5.4.2 Exigences opérationnelles pour l'utilisation des évaluations de crédit des organismes externes

565. Les exigences opérationnelles suivantes s'appliquent à l'utilisation des évaluations de crédit des organismes externes dans l'approche standard applicable à la titrisation :
- a) Pour être admise aux fins du calcul de la pondération des risques, l'évaluation externe doit couvrir et refléter le montant total de l'exposition au risque de crédit encourue par l'institution au titre de tous les paiements qui lui sont dus. Par exemple, lorsqu'une institution détient une créance constituée du principal et des intérêts, l'évaluation doit pleinement prendre en compte et refléter le risque de crédit associé au respect des échéances d'amortissement du principal et des intérêts.

- b) L'évaluation doit être réalisée par un organisme externe d'évaluation du crédit (OEEC) reconnu par l'Autorité conformément aux paragraphes 90 à 108 des sous-sections 3.7.1 et 3.7.2, à l'exception suivante : à la différence de ce qui est indiqué au paragraphe 91 de la sous-section 3.7.1.2 (Accès international/transparence), pour qu'une évaluation du crédit soit éligible, les procédures, les méthodologies, les hypothèses et les éléments clés sur lesquelles s'appuient les évaluations doivent être rendus publics selon un principe de non-sélectivité et gratuitement¹³⁹. En d'autres termes, une notation doit être publiée sous une forme facilement disponible et incluse dans la matrice de transition de l'OEEC. En outre, l'analyse des pertes et de la trésorerie ainsi que la sensibilité des notes à l'évolution des hypothèses de notation sous-jacentes devraient être rendues publiques. En conséquence, les notations qui sont mises à la seule disposition des parties à une transaction ne satisfont pas à cette exigence.
- c) Les OEEC reconnus doivent avoir apporté la preuve de leur expertise dans l'évaluation des titrisations, démontrée, par exemple, par leur expérience sur le marché.
- d) Une institution doit appliquer de façon homogène, à toutes les expositions de titrisation d'un type donné, les évaluations externes de crédit provenant d'OEEC reconnus. Par ailleurs, elle ne peut pas utiliser les évaluations de crédit d'un OEEC pour une ou plusieurs tranches et celles d'un autre OEEC pour d'autres positions (acquises ou conservées) au sein de la même structure de titrisation que celle-ci soit notée ou non notée par le premier OEEC. Lorsqu'il est possible d'utiliser les notations d'au moins deux OEEC reconnus et que ces derniers évaluent différemment le risque de crédit de la même exposition de titrisation, les paragraphes 96 à 98 de la sous-section 3.7.2.2, s'appliquent.
- e) Lorsqu'un garant éligible défini au paragraphe 195 de la sous-section 4.1.5, fournit directement à une SAH une ARC prise en compte dans l'évaluation externe de crédit affectée à une exposition de titrisation, il convient d'utiliser le coefficient de pondération correspondant à l'évaluation externe du crédit. Afin d'éviter tout double comptage, aucune reconnaissance prudentielle additionnelle n'est admise. Si le fournisseur d'ARC n'est pas reconnu comme garant éligible (paragraphe 195 de la sous-section 4.1.5), les expositions de titrisation couvertes doivent être traitées comme si elles n'étaient pas notées.
- f) Dans le cas où l'ARC ne bénéficie pas à la SAH, mais à une exposition de titrisation spécifique au sein d'une structure donnée (p. ex., tranche de TAC), l'institution doit traiter l'exposition comme si elle n'était pas notée, puis appliquer le régime ARC précisé au chapitre 4 pour la prise en compte de la couverture.

¹³⁹ Si l'évaluation de crédit éligible n'est pas fournie gratuitement, l'OEEC devrait en donner une raison valable, dans le cadre de son code de conduite disponible publiquement, conformément au principe d'application du code de conduite de l'OICV à l'intention des OEEC : « en cas de non-respect des règles, l'OEEC est tenue de se justifier ».

- g) (i) Aux fins du calcul de la pondération des risques, une institution ne peut se fonder sur une évaluation externe de crédit lorsque cette évaluation s'appuie au moins en partie sur un soutien non capitalisé fourni par l'institution. Par exemple, si une institution achète un PCAA alors qu'elle fournit une exposition de titrisation non capitalisée à l'échelle du programme PCAA (p. ex., une facilité de trésorerie ou un rehaussement de crédit) et que cette exposition joue un rôle dans la détermination de l'évaluation de crédit du PCAA, l'institution doit considérer le PCAA comme s'il n'était pas noté. L'institution doit continuer de détenir des fonds propres pour couvrir les autres expositions de titrisation (p. ex., la facilité de trésorerie ou le rehaussement de crédit).
- (ii) Le traitement décrit à l'alinéa 565(g)(i) s'applique également aux expositions détenues dans le portefeuille de négociation. L'exigence de fonds propres d'une institution pour des expositions détenues dans le portefeuille de négociation ne peut être inférieure au montant exigé par les expositions du portefeuille bancaire.
- (iii) Les institutions peuvent reconnaître le chevauchement de leurs expositions en accord avec le paragraphe 581. Par exemple, une institution qui fournit une facilité de trésorerie soutenant 100 % du PCAA émis par le programme PCAA et qui achète 20 % de l'encours du PCAA de ce programme pourrait reconnaître un chevauchement de 20 % (100 % de facilité de trésorerie + 20 % du papier commercial détenu – 100 % du papier commercial émis = 20 %). Si l'institution a fourni une facilité de trésorerie couvrant 90 % de l'encours du PCAA et qu'elle a acheté 20 % du PCAA, les deux expositions se chevauchent (90 % de facilité de trésorerie + 20 % du papier commercial détenu – 100 % du papier commercial émis = 10 %). Si l'institution a fourni une facilité de trésorerie couvrant 50 % de l'encours du PCAA et a acheté 20 % du PCAA, les deux expositions seraient traitées comme s'il n'y avait pas de chevauchement. Lorsque les exigences de fonds propres du risque spécifique pour les expositions du portefeuille de négociation et les exigences de fonds propres pour les expositions du portefeuille bancaire se chevauchent, l'institution pourrait reconnaître ce chevauchement dans la mesure où elle peut calculer et comparer les exigences de fonds propres pour les expositions en question.

5.4.2.1 Information reliée aux sûretés sous-jacentes soutenant les expositions de titrisation

- 565(i). Afin de pouvoir utiliser le cadre de titrisation, l'institution doit disposer de l'information spécifiée dans les paragraphes 565(ii) à 565(iv).
- 565(ii). En règle générale, une institution doit, de façon continue, avoir une compréhension exhaustive des risques de chacune de ses expositions de titrisation, qu'elles soient au bilan ou non, et des portefeuilles sous-jacents à ses expositions de titrisation.

- 565(iii). Les institutions doivent avoir accès à l'information relative à la performance des portefeuilles sous-jacents, de façon continue et en temps opportun. Cette information peut inclure, selon le cas : le type d'exposition; le pourcentage des prêts en souffrance depuis 30, 60 et 90 jours; les taux de défaut, les taux de paiement anticipé; les saisies hypothécaires; le type de propriété; le taux d'occupation; la note de crédit moyenne ou autres mesures de solvabilité; le ratio prêt-valeur moyen; ainsi que la diversification par industrie et par zone géographique. Pour les retitrisations, les institutions devraient avoir de l'information non seulement sur les tranches de titrisation sous-jacentes, telles que le nom et la qualité du crédit de l'émetteur, mais aussi sur les caractéristiques et la performance des portefeuilles sous-jacents aux tranches de titrisation.
- 565(iv). L'institution doit avoir une compréhension approfondie de toutes les composantes structurelles d'une transaction de titrisation qui pourrait avoir un impact significatif sur la performance des expositions de l'institution à la transaction, comme l'ordre contractuel d'imputation des pertes et les seuils connexes, les rehaussements de crédit, les lignes de crédit, les seuils de valeur marchande et les définitions de défaut spécifiques à la transaction.

5.4.3 Approche standard pour les expositions de titrisation

i. Champ d'application

566. Les institutions appliquant l'approche standard au risque de crédit pour le type d'exposition sous-jacente titrisée doivent utiliser l'approche standard relative à la titrisation.

ii. Pondérations

567. L'actif pondéré d'une exposition de titrisation est calculé en multipliant le montant de la position par le coefficient de pondération approprié, déterminé conformément aux tableaux ci-après. Les institutions doivent d'abord appliquer un FCEC aux positions de hors bilan, puis multiplier le résultat par un coefficient de pondération. Si l'exposition est notée, le FCEC est de 100 %. Les positions à long terme non notées ou affectées d'une notation inférieure ou égale à B+ et les positions à court terme bénéficiant d'une note autre que A-1/P-1, A-2/P-2, A-3/P-3 doivent être multipliées par un coefficient de pondération de 125 %, de même que les positions à court terme non notées, à l'exception des situations décrites aux paragraphes 571 à 575 de la présente sous-section.

Notation¹⁴⁰ des crédits à long terme

Évaluation externe de crédit		AAA à AA-	A+ à A-	BBB+ à BBB-	BB+ à BB-	B+ et moins ou non notée
Pondération de risque	Expositions de titrisation	20 %	50 %	100 %	350 %	1 250 %
	Expositions de retitrisation	40 %	100 %	225 %	650 %	1 250 %

Notation des crédits à court terme

Évaluation externe de crédit		A-1/P-1	A-2/P-2	A-3/P-3	Autre notation ou non notée
Pondération de risque	Expositions de titrisation	20 %	50 %	100 %	1 250 %
	Expositions de retitrisation	40 %	100 %	225 %	1 250 %

Note de l'Autorité

La correspondance des notes à court terme et à long terme aux catégories de notation des agences de notation reconnues par l'Autorité dans la présente ligne directrice, décrite aux sous-sections 3.7.2.1 et 3.7.2.5 s'applique aussi à cette section. Les coefficients de pondération des risques attribués aux catégories de notation applicables aux transactions de titrisation varient parfois de ceux attribués aux catégories de notation dans la sous-section 3.7.2.

568. Le régime de fonds propres appliqué aux positions conservées par les établissements initiateurs, les lignes de crédit, l'ARC et les titrisations d'expositions renouvelables sont analysées séparément. Le traitement des options de rachat anticipé est exposé aux paragraphes 557 à 559 de la sous-section 5.3.3.

Les investisseurs peuvent prendre en compte les notations de moindre qualité

569. Seuls les tiers investisseurs, et non les institutions agissant en qualité d'établissements initiateurs, peuvent prendre en compte les évaluations externes de crédit équivalentes à BB+ ou BB- aux fins de la pondération des expositions de titrisation.

¹⁴⁰ Les notations utilisées dans les tableaux sont fournies uniquement à titre d'exemple et n'indiquent aucune préférence ni un soutien ni une adhésion à un système particulier de notation externe.

Les établissements initiateurs doivent déduire les expositions de notation inférieure à BBB-

570. Les établissements initiateurs, définis au paragraphe 543 de la sous-section 5.2.1, doivent multiplier toutes les expositions de titrisation conservées affectées d'une note de moindre qualité (inférieure à BBB-) par un coefficient de 1 250 %

iii. Exceptions au traitement général des expositions de titrisation non notées

571. Les deux tableaux précédents indiquent que les expositions de titrisation non notées sont à multiplier par un coefficient de pondération de 1 250 % aux exceptions suivantes près :
- a) l'exposition la plus prioritaire de la transaction de titrisation;
 - b) les expositions de deuxièmes pertes ou expositions prioritaires dans les programmes PCAA et qui satisfont aux conditions précisées au paragraphe 574;
 - c) les lignes de crédit éligibles.

Traitement des expositions de titrisation les plus prioritaires non notées

572. Si l'exposition la plus prioritaire d'une titrisation classique ou synthétique n'est pas notée, l'institution qui la détient ou la garantit peut déterminer la pondération en appliquant le principe de transparence, à condition d'avoir à tout moment connaissance de la composition du portefeuille de créances sous-jacent. Les institutions ne sont pas tenues de prendre en compte les *swaps* de taux ou de devises pour déterminer si une exposition est la plus prioritaire d'une transaction de titrisation aux fins de l'application du principe de transparence.
573. Selon le principe de transparence, l'exposition la plus prioritaire non notée se voit affecter la pondération moyenne applicable aux expositions sous-jacentes, sous réserve du processus de surveillance prudentielle. Lorsque l'institution n'est pas en mesure de déterminer les coefficients de pondération à appliquer aux expositions de crédit sous-jacentes, un coefficient de pondération de 1 250 % doit être appliqué à l'exposition.

Traitement des expositions de deuxièmes pertes ou expositions prioritaires dans les programmes PCAA

574. Les expositions de titrisation non notées apportées par des institutions en qualité de promoteurs de programmes PCAA n'ont pas à être pondérées à 1 250 % si elles satisfont aux conditions suivantes :
- a) D'un point de vue économique, l'exposition est une position de « deuxièmes pertes » ou mieux et la position de « premières pertes »

fournit une protection de crédit importante à la position de « deuxièmes pertes ».

- b) Le risque de crédit associé a reçu une note de bonne qualité (BBB- ou supérieure).
- c) L'institution détenant l'exposition de titrisation non notée ne conserve ni ne fournit la position de « premières pertes ».

575. Lorsque ces conditions sont remplies, le coefficient de pondération en fonction du risque le plus élevé des deux valeurs suivantes est appliqué :

- a) 100 %; ou
- b) le coefficient de pondération le plus élevé parmi ceux applicables aux expositions sous-jacentes couvertes par la ligne de crédit.

Coefficients de pondération applicables aux lignes de crédit éligibles

576. Pour les lignes de crédit éligibles, définies au paragraphe 578, dans le cas où les conditions d'utilisation des évaluations de crédit des organismes externes prévues au paragraphe 565 de la sous-section 5.4.2 ne sont pas satisfaites, le coefficient de pondération appliqué à l'équivalent-risque de crédit de l'exposition est égal à la pondération la plus élevée parmi celles applicables aux expositions sous-jacentes couvertes par la ligne de crédit.

iv. Facteurs de conversion des expositions hors bilan en équivalent-risque de crédit

577. Aux fins du calcul des exigences de fonds propres, les institutions doivent, sur la base des critères définis ci-après, établir si une exposition de titrisation hors bilan peut être admise comme « facilité de trésorerie éligible » ou comme « avance en compte courant éligible provenant d'un organisme de gestion »; un facteur de conversion en équivalent-risque de crédit de 100 % est appliqué à toutes les autres expositions de titrisation hors bilan.

Lignes de crédit éligibles

578. Les institutions peuvent traiter les expositions de titrisation hors bilan comme des lignes de crédit éligibles si elles satisfont aux conditions minimales suivantes :

- a) La documentation de la ligne de crédit doit clairement identifier et limiter les circonstances dans lesquelles elle peut être utilisée. Les retraits doivent être limités au montant susceptible d'être totalement remboursé en cas de liquidation des expositions sous-jacentes et de tous les rehaussements de crédit apportés par le vendeur. En outre, la ligne de crédit ne doit pas couvrir les pertes subies dans le portefeuille d'expositions sous-jacent avant un retrait ni être structurée de telle sorte

que les retraits soient certains (ce dont attesteraient des prélèvements réguliers ou continus).

- b) Si les expositions devant être financées par la ligne de crédit bénéficient d'une notation externe, la ligne de crédit ne peut être utilisée que pour financer les titres faisant l'objet d'une notation externe BBB- ou mieux au moment du financement.
 - c) La ligne de crédit ne peut être tirée que lorsque tous les rehaussements de crédit (propres à une transaction et à l'ensemble du programme) dont elle peut bénéficier ont été épuisés.
 - d) Le remboursement des retraits (actifs acquis ou crédits obtenus en vertu de contrats d'achat ou de crédit préalables) ne doit pas être subordonné aux intérêts de tout détenteur d'obligations du programme (p. ex., programme PCAA,), ni lié à une clause de report ou de renonciation.
579. Lorsque ces conditions sont remplies, l'institution peut appliquer un FCEC de 50 % aux lignes de crédit sans égard à leur échéance. Toutefois, si la notation externe de la ligne de crédit elle-même est utilisée aux fins de la pondération des risques, un FCEC de 100 % doit être appliqué.
580. Paragraphe supprimé.

Traitement du chevauchement d'expositions

581. Une institution peut fournir divers types de lignes de crédit pouvant être tirées dans différentes conditions. Une même institution peut octroyer plusieurs lignes de crédit. Étant donné la diversité des éléments déclencheurs, il peut arriver qu'une institution couvre deux fois les expositions sous-jacentes. En d'autres termes, il est possible que les lignes de crédit se chevauchent puisque le retrait de l'une d'elles peut restreindre ou empêcher l'utilisation d'une autre. En cas de chevauchement de lignes de crédit apportées par la même institution, celle-ci n'est pas tenue de relever en double l'exigence de fonds propres; elle doit uniquement détenir des fonds propres au titre de la position couverte par le chevauchement (lignes de crédit et/ou rehaussements de crédit). Lorsque les expositions concernées sont soumises à des FCEC différents, l'institution doit appliquer le plus élevé. Cependant, quand les lignes de crédit à l'origine du chevauchement sont octroyées par différentes institutions, chacune doit détenir des fonds propres en regard du montant maximum de la ligne de crédit.

Avances en compte courant éligibles, provenant d'un organisme de gestion

582. À la discrétion de l'Autorité et sous réserve que cette disposition soit contractuelle, un organisme de gestion peut consentir des avances en compte courant afin de préserver la continuité des paiements aux investisseurs, à condition que le remboursement des liquidités prélevées au titre de la ligne de crédit soit prioritaire par rapport aux autres créances sur les flux de trésorerie générées par le portefeuille d'expositions sous-jacent. Également à la discrétion

de l'Autorité, les avances ou lignes de crédit non utilisées d'organisme de gestion, si elles sont révocables sans condition et sans préavis, peuvent se voir appliquer un FCEC de 0 %.

Note de l'Autorité

(i) Perception et transmission des paiements

Une institution, dont la seule activité à l'égard d'une transaction particulière de titrisation de l'actif consiste à percevoir les paiements de principal et d'intérêt rattaché à des actifs sous-jacents et à transmettre ces fonds à la SAH ou aux investisseurs de cette dernière (ou à un fiduciaire les représentant), ne doit pas être tenue de remettre des fonds à la SAH ou à ses investisseurs, avant d'avoir reçu ces fonds des débiteurs. Si cette condition est respectée, l'activité n'exige aucun fonds propres.

L'institution qui perçoit des paiements de principal et d'intérêt à l'égard des actifs sous-jacents et qui verse ces fonds à la SAH ou à ses investisseurs (ou à un fiduciaire les représentant) peut également :

- structurer les transactions;
- analyser les actifs sous-jacents;
- exécuter des examens de diligence raisonnable et de crédit;
- suivre la qualité du crédit du portefeuille renfermant les actifs sous-jacents;
- fournir des avances d'organisme de gestion (voir les conditions énoncées en (ii) ci-après).

À ce titre, une institution doit :

- se conformer aux conditions imposées à une institution qui constitue une SAH;
- avoir dans ses dossiers des éléments prouvant que ses conseillers juridiques sont convaincus que les conditions des actifs titrisés la protègent contre toute obligation envers les investisseurs de la SAH (à l'exception des obligations contractuelles habituelles qui se rapportent à son rôle au chapitre de la perception et de la transmission des paiements);
- veiller à ce que tous les prospectus d'émission renferment une déclaration sans équivoque et très visible selon laquelle l'institution ne soutienne ni l'émission, ni la SAH, et ne remédiera à aucune perte du portefeuille.

Si une institution qui fait fonction d'organisme de gestion ne consent aucune avance et respecte toutes ces conditions, cette activité n'exige aucun fonds propres.

Si une institution ne satisfait pas à ces conditions, elle doit conserver des fonds propres à l'égard de tous les titres de créances émis à des tiers par la SAH.

(ii) Avances d'un organisme de gestion

Une institution peut être tenue, en vertu d'un contrat, de fournir des fonds à une SAH pour assurer la continuité des paiements aux investisseurs de la SAH, uniquement lorsque les paiements à partir des actifs sous-jacents n'ont pas été reçus en raison d'écarts temporaires attribuables aux dates, situation par ailleurs inhabituelle. Une institution qui offre ce type de soutien est habituellement désignée organisme de gestion et les fonds fournis sont désignés avances d'un organisme de gestion. Si une institution fait fonction d'organisme de gestion, l'Autorité s'attend à ce que les conditions suivantes soient respectées :

- Une avance d'un organisme de gestion ne doit pas être utilisée pour compenser les pertes au titre des flux de trésorerie qui découlent d'un défaut de l'actif.
- Le mécanisme en vertu duquel les avances d'un organisme de gestion sont effectuées, peut être annulé sans condition par l'organisme de gestion.
- La valeur totale des avances en espèces est limitée au montant total qui peut être transféré pour la période de perception.
- Les avances d'un organisme de gestion ont préséance sur toutes les créances des investisseurs de la SAH, sur les charges et sur les autres affectations en espèces;
- Le remboursement des avances s'effectue sur les montants perçus ultérieurement ou sur les rehaussements de crédit disponibles.
- Les avances d'un organisme de gestion sont remboursées dans les trente et un jours ouvrables à partir de la date où le montant a été avancé.
- L'organisme de gestion évalue la probabilité de remboursement d'avances avant chacune d'elles, et les avances ne doivent être effectuées que si les normes de prêt prudentes sont respectées.

Si les conditions des sections (i) et (ii) sont respectées, les institutions doivent comptabiliser les facilités de trésorerie inutilisées comme des engagements hors bilan. Les sommes utilisées sont considérées comme des prêts figurant au bilan.

Dans tous les autres cas, les sommes ainsi affectées sont considérées comme un rehaussement de « premier niveau ».

v. Traitement de l'atténuation du risque de crédit dans les expositions de titrisation

583. Les dispositions ci-après concernent les institutions dont les expositions de titrisation bénéficient d'une ARC (garanties, dérivés de crédit et sûretés et compensation d'éléments du bilan). Dans ce contexte, les sûretés désignent celles qui servent à couvrir le risque de crédit d'une exposition de titrisation plutôt que les expositions sous-jacentes de la titrisation.
584. Lorsqu'une institution autre que l'établissement initiateur apporte une protection de crédit à une exposition de titrisation, elle doit calculer une exigence de fonds propres au titre de l'exposition couverte comme si elle agissait en qualité d'investisseur dans cette titrisation. Si la protection porte sur un rehaussement de crédit non noté, l'institution doit la traiter comme si elle détenait directement le rehaussement de crédit non noté.

Sûretés

585. Les sûretés éligibles se limitent à celles reconnues pour l'ARC dans l'approche standard aux paragraphes 145 et 146 de la sous-section 4.1.3. Les sûretés données par les SAH peuvent être prises en compte.

Garanties et dérivés de crédit

586. Il est possible de prendre en compte la protection de crédit apportée par les entités énumérées au paragraphe 195 de la sous-section 4.1.5. Les SAH ne sont pas reconnues comme garants.
587. Lorsque les garanties ou les dérivés de crédit répondent aux critères opérationnels minimums précisés aux paragraphes 189 à 194 de la sous-section 4.1.5, les institutions peuvent prendre en compte ce type de protection dans le calcul des exigences de fonds propres correspondant aux expositions de titrisation.
588. Les exigences de fonds propres liées à la fraction garantie/protégée seront calculées conformément à la méthodologie applicable aux techniques ARC dans l'approche standard (paragraphes 196 à 201 de la sous-section 4.1.5).

Asymétries des échéances

589. Les fonds propres réglementaires à constituer au titre des asymétries des échéances seront déterminés conformément aux paragraphes 202 à 205 de la sous-section 4.1.6. Lorsque les expositions faisant l'objet de la couverture sont d'échéances différentes, c'est celle dont l'échéance est la plus longue qui doit être utilisée.

vi. Exigences de fonds propres en cas de clause de remboursement anticipé**Champ d'application**

590. Une institution initiatrice est tenue de détenir des fonds propres au titre de tout ou d'une partie de l'intérêt des investisseurs (pour couvrir les montants utilisés et non utilisés en rapport avec les expositions titrisées) si les deux conditions suivantes sont réunies :
- a) Elle cède ses expositions à une structure comportant un mécanisme de remboursement anticipé.
 - b) Les expositions cédées sont renouvelables. Il s'agit d'expositions (p. ex., créances achetées de cartes de crédit et engagements de financement d'entreprises) pour lesquelles l'emprunteur peut effectuer des retraits et des remboursements de montant variable, avec un plafond prédéfini.
591. L'exigence de fonds propres devrait refléter le type de mécanisme déclenchant le remboursement anticipé.
592. Concernant les structures de titrisation dans lesquelles le portefeuille d'actifs sous-jacent comprend à la fois des expositions renouvelables et à terme, l'institution doit appliquer le régime des remboursements anticipés

(paragraphe 594 à 605 de la présente sous-section) à la fraction du portefeuille d'actifs sous-jacent comportant des expositions renouvelables.

593. Les institutions ne sont pas tenues de calculer une exigence de fonds propres au titre de l'existence d'une clause de remboursement anticipé dans les situations suivantes :
- a) Les structures rechargeables dans lesquelles les expositions sous-jacentes ne sont pas renouvelables et le remboursement anticipé met fin à la capacité de l'institution à prendre de nouvelles expositions.
 - b) Les transactions portant sur des actifs renouvelables comportant des mécanismes de remboursement anticipé qui reproduisent les structures à terme (c.-à-d. où le risque lié aux lignes de crédit sous-jacentes ne revient pas à l'établissement initiateur).
 - c) Les structures dans lesquelles une institution titrise une ou plusieurs lignes de crédit et où l'investisseur reste pleinement exposé aux retraits futurs par les emprunteurs, même après un remboursement anticipé.
 - d) Le mécanisme de remboursement anticipé est déclenché uniquement par des circonstances non liées à la performance des actifs titrisés ou du vendeur d'actifs, telles que d'importantes modifications de la législation ou de la réglementation fiscale.

Exigences maximales de fonds propres

594. Le total des exigences de fonds propres d'une institution appliquant le régime de remboursement anticipé est soumis à un plafond égal à la plus élevée des deux valeurs suivantes : i) montant requis pour les expositions de titrisation conservées; ii) montant des fonds propres qui devraient être détenus en l'absence de titrisation des expositions. Par ailleurs, les institutions doivent déduire le montant total de tout gain issu d'une vente et appliquer un coefficient de pondération aux coupons détachés représentatif de flux d'intérêt résultant de la transaction de titrisation conformément aux paragraphes 561 à 563 de la sous-section 5.4.1.

Mécanisme

595. L'exigence de fonds propres de l'institution initiatrice au titre de l'intérêt des investisseurs équivaut au produit des trois éléments suivants :
- a) l'intérêt des investisseurs;
 - b) le FCEC approprié (voir ci-après);
 - c) le coefficient de pondération applicable au type d'exposition sous-jacente, comme si les expositions n'avaient pas été titrisées.

Les FCEC sont différents selon que le remboursement anticipé des investisseurs s'effectue par le biais d'un mécanisme contrôlé ou non contrôlé et

selon que les expositions titrisées sont des lignes de crédit à la clientèle de détail sans engagement (telles que créances achetées de cartes de crédit) ou d'autres lignes de crédit (telles que crédits renouvelables aux entreprises). Une ligne de crédit est considérée sans engagement si elle est révocable sans condition et sans préavis.

vii. Détermination des FCEC en cas de clause de remboursement anticipé contrôlé

596. Un mécanisme de remboursement anticipé est contrôlé lorsqu'il satisfait à la définition du paragraphe 548 de la sous-section 5.2.6.

Expositions sans engagement au bénéfice de la clientèle de détail

597. Pour les lignes de crédit sans engagement au bénéfice de la clientèle de détail (p. ex., créances achetées de cartes de crédit) dans les titrisations comportant un mécanisme de remboursement anticipé contrôlé, les institutions doivent comparer leur marge nette moyenne sur 3 mois (définie au paragraphe 550 de la sous-section 5.2.7) avec le niveau à partir duquel elles sont obligées de renoncer à la marge nette, comme l'exige économiquement la structure (seuil de renonciation).
598. Dans les cas où la structure n'oblige pas à renoncer à la marge nette, le seuil de renonciation est réputé égal à 4,5 points de pourcentage.
599. L'institution doit diviser le niveau de la marge nette par le seuil de renonciation pour fixer les segments appropriés et appliquer les facteurs de conversion correspondants, comme indiqué dans le tableau ci-après :

Mécanisme de remboursement anticipé contrôlé

	Sans engagement		Avec engagement
Lignes de crédit à la clientèle de détail	Marge moyenne à 3 mois Facteur de conversion en équivalent-crédit (FCEC)		FCEC 90 %
	133,33 % ou plus, du seuil de renonciation	FCEC 0 %	
	< 133,33 % à 100 % du seuil de renonciation	FCEC 1 %	
	< 100 % à 75 % du seuil de renonciation	FCEC 2 %	
	< 75 % à 50 % du seuil de renonciation	FCEC 10 %	
	< 50 % à 25 % du seuil de renonciation	FCEC 20 %	
	25 % ou moins, du seuil de renonciation	FCEC 40 %	
Autres lignes de crédit	FCEC 90 %		FCEC 90 %

600. Les institutions sont tenues d'appliquer les FCEC décrits ci-dessus, en cas de mécanisme de remboursement anticipé contrôlé, à l'intérêt des investisseurs (paragr. 595).

Autres expositions

601. Toutes les autres transactions de titrisation renouvelables (celles qui sont assorties d'un engagement et toutes les expositions autres qu'envers la clientèle de détail) dotées d'un mécanisme de remboursement anticipé contrôlé reçoivent un FCEC de 90 % pour les expositions de hors bilan.

viii. Détermination des FCEC en cas de clause de remboursement anticipé non contrôlé

602. Les mécanismes de remboursement anticipé ne répondant pas à la définition d'un mécanisme contrôlé (paragr. 548, sous-section 5.2.6) sont considérés non contrôlés et soumis au régime suivant.

Expositions sans engagement au bénéfice de la clientèle de détail

603. Pour les lignes de crédit sans engagement au bénéfice de la clientèle de détail (p. ex., créances achetées de cartes de crédit) dans les titrisations comportant un mécanisme de remboursement anticipé non contrôlé, les institutions doivent établir la comparaison décrite aux paragraphes 597 et 598 de la présente sous-section.

604. L'institution doit diviser le niveau de la marge nette par le seuil de renonciation pour fixer les segments appropriés et appliquer les facteurs de conversion correspondants, tel qu'indiqué dans le tableau ci-après :

Mécanisme de remboursement anticipé non contrôlé

	Sans engagement		Avec engagement
Lignes de crédit à la clientèle de détail	Marge moyenne à 3 mois Facteur de conversion en équivalent-crédit (FCEC)		FCEC 90 %
	133,33 % ou plus, du seuil de renonciation	FCEC 0 %	
	< 133,33 % à 100 % du seuil de renonciation	FCEC 5 %	
	< 100 % à 75 % du seuil de renonciation	FCEC 15 %	
	< 75 % à 50 % du seuil de renonciation	FCEC 10 %	
	< 50 % à 25 % du seuil de renonciation	FCEC 50 %	
	25 % ou moins du seuil de renonciation	FCEC 100 %	
Autres lignes de crédit	FCEC 100 %		FCEC 100 %

Autres expositions

605. Toutes les autres transactions de titrisation renouvelables (celles qui sont assorties d'un engagement et toutes les expositions autres que celle envers la clientèle de détail) dotées d'un mécanisme de remboursement anticipé non contrôlé reçoivent un FCEC de 100 % pour les expositions de hors bilan.
606. à 643. Paragraphes retirés – destinés aux institutions autorisées à utiliser une approche fondée sur les notations internes pour les opérations de titrisation.

Chapitre 6. Risque opérationnel

6.1. Définition du risque opérationnel

644. Le risque opérationnel se définit comme le risque de pertes résultant de carences ou de défauts attribuables à des procédures, à des personnes et systèmes internes ou à des événements extérieurs. La définition inclut le risque juridique¹⁴¹, mais exclut les risques stratégiques et d'atteinte à la réputation.

6.2 Méthodologies de mesure

645. Le cadre décrit ci-après présente deux méthodes de calcul des exigences de fonds propres au titre du risque opérationnel, par ordre croissant de complexité et de sensibilité au risque :

- approche indicateur de base;
- approche standard;

646. Les institutions sont invitées à passer de l'approche la plus simple à la plus complexe à mesure qu'elles développent des systèmes et des pratiques de mesure plus élaborés du risque opérationnel. Les critères d'agrément de l'approche standard sont exposés ci-après.

647. Les institutions exposées à un risque opérationnel important (p. ex., établissements spécialisés offrant des services de traitement de cartes de paiement) sont censées utiliser une formule plus élaborée que l'approche indicateur de base et correspondant à leur profil de risque¹⁴². Une institution sera autorisée à utiliser l'approche indicateur de base pour certaines parties de leurs activités et standard pour d'autres, sous certaines conditions (Note de l'Autorité, sous-section 6.4).

648. Une institution ne pourra pas, sans l'autorisation écrite de l'Autorité, revenir à l'approche indicateur de base après avoir été autorisée à utiliser l'approche standard. Toutefois, si l'Autorité détermine qu'une institution ne répond plus aux critères d'éligibilité à l'approche standard, elle peut lui demander de revenir à l'approche indicateur de base pour une partie ou l'ensemble de ses activités, jusqu'à ce qu'elle satisfasse aux conditions posées par l'Autorité pour utiliser à nouveau l'approche standard.

¹⁴¹ Le risque juridique inclut, entre autres, l'exposition à des amendes, pénalités et dommages exemplaires pour faute résultant de l'exercice de surveillance prudentielle ainsi que de transactions privées.

¹⁴² L'Autorité examinera l'exigence de fonds propres correspondant à l'approche (indicateur de base ou standard) utilisée par l'institution en regard du risque opérationnel afin d'en déterminer la crédibilité d'ensemble, notamment par rapport aux institutions comparables. Si les résultats manquent de crédibilité, l'Autorité envisagera une action dans le cadre de son processus de surveillance prudentielle.

6.2.1 Approche indicateur de base

649. Les institutions appliquant l'approche indicateur de base doivent, au titre du risque opérationnel, détenir des fonds propres correspondant à la moyenne sur les trois dernières années d'un pourcentage fixe (alpha) de leur produit annuel brut moyen positif. Pour calculer la moyenne, il convient d'exclure les chiffres d'une année pour laquelle le produit annuel brut est négatif ou égal à zéro du numérateur et du dénominateur¹⁴³. L'exigence peut être exprimée ainsi :

$$K_{AIB} = [\sum(PB_{1...n} \times \alpha)]/n$$

où :

- K_{AIB} = exigence de fonds propres selon l'approche indicateur de base
- $PB_{1...n}$ = produit annuel brut, s'il est positif, sur les trois années écoulées
- n = nombre d'années, sur les trois écoulées, pour lesquelles le produit annuel est positif
- α = 15 %, coefficient fixé par le Comité de Bâle, représentant la proportion entre le niveau de fonds propres de l'ensemble du secteur bancaire et l'indicateur correspondant.

Note de l'Autorité

Les institutions nouvellement constituées qui appliquent l'approche indicateur de base et dont les données sur le produit brut couvrent moins de 12 trimestres devraient calculer les exigences de fonds propres au titre du risque opérationnel en utilisant les données sur le produit brut disponibles afin de déterminer des valeurs approximatives pour les périodes pour lesquelles les données sont inexistantes (trois années de données sont requises). Les institutions doivent consulter les instructions afférentes au formulaire de divulgation de l'Autorité sur les normes de fonds propres.

650. Le produit brut correspond aux produits d'intérêts nets et autres produits d'exploitation¹⁴⁴. Il est calculé :

- brut de toutes les provisions (p. ex., pour intérêts impayés);
- brut des frais d'exploitation, dont les commissions versées aux prestataires de services d'externalisation¹⁴⁵;

¹⁴³ Si le produit annuel brut négatif introduit une distorsion dans l'exigence de fonds propres prévue au présent chapitre, l'Autorité envisagera une action prudentielle appropriée en vertu de son processus de surveillance prudentielle.

¹⁴⁴ Définis, au niveau national, par l'autorité de contrôle et/ou les normes comptables nationales.

¹⁴⁵ À l'inverse des commissions payées pour des services externalisés, les commissions reçues par les institutions qui fournissent des services d'externalisation entrent dans la définition du produit brut.

- excluant les plus ou moins-values réalisées à partir de cessions de titres du portefeuille bancaire¹⁴⁶;
- excluant les éléments exceptionnels ou inhabituels et produits des activités d'assurances.

Note de l'Autorité

Les institutions devraient consulter la définition du produit brut à utiliser au moment de calculer les fonds propres au titre du risque opérationnel selon l'approche indicateur de base ou selon l'approche standard qu'on trouvera dans les instructions pour remplir le relevé des normes de fonds propres.

Note de l'Autorité

L'Autorité s'attend à ce que les institutions effectuent un rapprochement entre le produit brut déclaré et les montants figurant dans les états financiers audités. Cette information doit être remise à l'Autorité à sa demande.

Ces rapprochements doivent préciser les éléments qui sont exclus du calcul du risque opérationnel conformément à la définition du produit brut, mais qui sont inclus dans les états financiers audités.

Note de l'Autorité

Lorsqu'une institution procède à une acquisition d'envergure, le calcul des fonds propres pour risque opérationnel doit être ajusté pour tenir compte de ces activités. Étant donné que le calcul du produit brut est fondé sur une moyenne mobile de 12 trimestres, le produit brut des quatre plus récents trimestres de l'activité acquise doit être fondé sur les montants réels du produit brut déclarés par l'activité acquise. Des estimations peuvent être utilisées pour les huit trimestres précédents si les montants réels ne sont pas disponibles.

Les institutions appliquant l'approche indicateur de base doivent utiliser les montants réels du produit brut des quatre plus récents trimestres. Des estimations peuvent être utilisées pour les huit trimestres précédents si les montants réels ne sont pas disponibles.

Quand une institution procède à un dessaisissement, le calcul du produit brut peut être ajusté, avec l'autorisation écrite de l'Autorité, pour tenir compte de ce dessaisissement.

651. Comme l'approche indicateur de base constitue la méthodologie élémentaire, le présent cadre ne soumet son utilisation à aucune condition spécifique. Les institutions appliquant cette approche sont toutefois appelées à respecter les

¹⁴⁶ Les plus ou moins-values de cession de titres réalisées classés comme « détenus jusqu'à échéance » et « disponibles à la vente », qui sont des éléments courants du portefeuille bancaire (aux termes de certaines normes comptables), sont également exclues de la définition du produit brut.

recommandations du Comité de Bâle figurant dans le document *Principles for the Sound Management of Operational Risk – final document*, publié en juin 2011.

6.2.2 Approche standard^{147 148}

652. Dans l'approche standard, les activités des institutions sont réparties en huit secteurs d'activités (financement des entreprises, activités de marché, banque de détail, banque commerciale, paiement et règlement, fonctions d'agent, gestion d'actifs et courtage de détail), décrits dans l'Annexe 6.

¹⁴⁷ Le Comité de Bâle a l'intention de réexaminer le calibrage des approches indicateur de base et standard lorsque des données plus sensibles au risque seront disponibles. Un tel recalibrage n'aurait pas pour but d'influer notablement sur le calibrage global de la composante risque opérationnel de l'exigence de fonds propres prévue par le présent chapitre.

¹⁴⁸ Approche standard alternative

L'Autorité peut, à sa discrétion, autoriser une institution financière à appliquer l'approche standard alternative (ASA), à condition qu'elle puisse démontrer que celle-ci apporte une amélioration, permettant par exemple d'éviter un double comptage des risques. Une fois qu'elle aura adopté une approche ASA, l'institution financière ne pourra pas revenir à l'approche standard sans l'autorisation de l'Autorité. Il n'est pas envisagé de permettre aux institutions financières importantes détenant des portefeuilles diversifiés sur les principaux marchés d'utiliser l'approche ASA.

Aux termes de l'ASA, l'exigence de fonds propres au titre du risque opérationnel et sa méthodologie de calcul sont identiques à celles de l'approche standard, sauf pour deux secteurs d'activités : banque de détail et banque commerciale. Pour ceux-ci, les prêts et avances – multipliés par un facteur fixe « m » – sont utilisés au lieu du produit brut comme indicateur de risque; les bêta sont identiques à ceux de l'approche standard. L'exigence de fonds propres ASA au titre du risque opérationnel pour opérations de détail (la formule de base étant identique pour l'activité de banque commerciale) est exprimée de la façon suivante :

$$K_{NI} = \beta_{NI} \times m \times PA_{NI}$$

où :

K_{NI} correspond à l'exigence de fonds propres pour l'activité de détail

β_{NI} correspond au bêta pour l'activité de détail

PA_{NI} correspond au total de l'encours des prêts et avances à la clientèle de détail (non pondérés des risques et avant déduction des provisions), calculé en moyenne sur les trois années écoulées

m est égal à 0,035.

Aux fins de l'ASA, le total des prêts et avances dans l'activité de détail comprend l'ensemble des montants tirés sur les portefeuilles de crédit suivants : détail; PME assimilées à la clientèle de détail; acquisition de créances de la clientèle de détail. Pour la banque commerciale, le total des prêts et avances comprend les montants tirés sur les portefeuilles de crédit suivants : entreprises; emprunteurs souverains; banques; financement spécialisé; PME assimilées aux entreprises; acquisition de créances des entreprises. La valeur comptable des titres détenus dans le portefeuille bancaire doit également être incluse.

En appliquant l'ASA, les institutions, si elles le désirent, peuvent agréger leurs activités de détail et de banque commerciale, en leur affectant un bêta de 15 %. De même, les institutions financières qui ne sont pas en mesure d'affecter le produit brut aux six autres secteurs d'activités peuvent agréger le produit brut total correspondant et lui appliquer un bêta de 18 %, le produit annuel brut étant traité conformément au paragraphe 654.

Comme dans l'approche standard, l'exigence de fonds propres totale ASA représente la somme des exigences de fonds propres pour chacun des huit secteurs d'activités.

653. Pour chaque secteur d'activités, le produit brut sert d'indicateur global du volume d'activité et, partant, du degré d'exposition au risque opérationnel. L'exigence de fonds propres pour chaque secteur d'activités est calculée en multipliant le produit brut par un facteur (nommé bêta) spécifique. Bêta représente une mesure approchée de la relation, pour l'ensemble du secteur bancaire, entre l'historique des pertes imputables au risque opérationnel pour un secteur d'activités donné et le montant agrégé du produit brut de ce secteur. Il convient de noter que, dans l'approche standard, le produit brut se mesure pour chaque secteur d'activités et non pour l'ensemble de l'activité de l'institution; par exemple, s'agissant du financement des entreprises, l'indicateur est le produit brut qui lui est spécifique.
654. L'exigence totale de fonds propres représente la moyenne sur trois ans des sommes des exigences de fonds propres de chacun des secteurs d'activités pour chaque année. Quelle que soit l'année considérée, les exigences de fonds propres « négatives » (résultant d'un produit brut négatif) dans tout secteur d'activités pourraient compenser sans limitation les exigences de fonds propres positives dans d'autres secteurs¹⁴⁹. Toutefois, lorsque l'exigence totale de fonds propres de l'ensemble des secteurs pour une année donnée est négative, alors la contribution de cette année au numérateur sera égale à zéro¹⁵⁰. Elle peut être exprimée ainsi :

$$K_{TAS} = \{\sum_{\text{années } 1-3} \max [\sum (PB_{1-8} \times \beta_{1-8}), 0]\} / 3$$

où :

- K_{TAS} = exigence de fonds propres selon l'approche standard
- PB_{1-8} = produit annuel brut pour une année donnée, tel que défini ci-dessus dans l'approche indicateur de base, pour chacun des huit secteurs d'activités
- β_{1-8} = pourcentage fixe, déterminé par le Comité de Bâle, représentant la relation entre le niveau de fonds propres requis et le produit brut de chacun des huit secteurs d'activités.

¹⁴⁹ Les autorités de contrôle nationales sont libres d'adopter un traitement plus prudent du produit brut négatif.

¹⁵⁰ Si, comme pour l'approche indicateur de base, le produit annuel brut négatif introduit une distorsion dans l'exigence de fonds propres prévue dans le présent chapitre en application de l'approche standard, les superviseurs envisageront une action prudentielle appropriée dans le cadre du processus de surveillance prudentielle.

Les valeurs des bêtas sont détaillées ci-après :

Secteurs d'activités	Facteur bêta
Financement d'entreprise (β_1)	18 %
Activités de marché (β_2)	18 %
Banque de détail (β_3)	12 %
Banque commerciale (β_4)	15 %
Paiements et règlements (β_5)	18 %
Fonctions d'agent (β_6)	15 %
Gestion d'actifs (β_7)	12 %
Courtage de détail (β_8)	12 %

Note de l'Autorité

Les institutions nouvellement constituées qui prévoient appliquer l'approche standard et dont les données sur le produit brut couvrent moins de 12 trimestres devraient répondre aux critères d'agrément propres à cette approche, notamment aux exigences relatives à la ventilation en secteurs d'activités qui sont décrites à l'Annexe 6. Elles devraient utiliser les données disponibles sur le produit brut afin de déterminer des valeurs approximatives pour les périodes pour lesquelles les données sont inexistantes (trois années de données sont requises). Les institutions doivent consulter les instructions afférentes au formulaire de divulgation de l'Autorité sur les normes de fonds propres.

Note de l'Autorité

Lorsqu'une institution procède à une acquisition importante, le calcul des fonds propres pour risque opérationnel doit être ajusté pour tenir compte de ces activités. Étant donné que le calcul du produit brut est fondé sur une moyenne mobile de 12 trimestres, le produit brut des quatre plus récents trimestres de l'activité acquise doit être fondé sur les montants réels du produit brut déclarés par l'activité acquise. Des estimations peuvent être utilisées pour les huit trimestres précédents si les montants réels ne sont pas disponibles.

Les institutions appliquant l'approche standard doivent ventiler le produit brut des quatre plus récents trimestres de l'activité acquise dans les huit secteurs d'activités prévus par Bâle II. Quand l'institution a reçu l'allocation en pourcentage du produit brut de l'activité acquise ventilé dans les huit secteurs d'activités pour les quatre plus récents trimestres, elle peut l'appliquer au produit brut des huit trimestres précédents. Ainsi, l'exercice de ventilation de l'activité acquise ne doit être exécuté que pour les quatre plus récents trimestres. Les résultats de la ventilation peuvent être appliqués au total du produit brut de l'activité acquise pour les huit trimestres précédents pour déterminer le pourcentage attribué aux huit secteurs d'activités.

Quand une institution procède à un dessaisissement, le calcul du produit brut peut être ajusté, avec l'autorisation écrite de l'Autorité, pour tenir compte de ce dessaisissement.

Note de l'Autorité

En ce qui concerne les institutions qui mettent en œuvre l'approche standard, l'Autorité permettra à leurs filiales d'appliquer l'approche indicateur de base ou l'approche standard afin de déterminer l'exigence des fonds propres réglementaires au titre du risque opérationnel de la filiale.

655. à 659. Paragraphes retirés – destinés aux institutions autorisées à utiliser des approches de mesures avancées

6.3 Critères d'agrément**6.3.1 Approche standard¹⁵¹**

660. Pour être autorisée à appliquer l'approche standard, une institution doit donner à l'Autorité l'assurance qu'au minimum :

- son conseil d'administration et sa haute direction participent activement à la surveillance du cadre de gestion du risque opérationnel;
- elle dispose d'un système de gestion du risque opérationnel de conception saine et mis en œuvre avec intégrité;

¹⁵¹ L'autorité nationale qui autorise un établissement à appliquer l'approche standard alternative (ASA) doit décider des conditions requises pour cette approche, les critères d'agrément énoncés aux paragraphes 662 et 663 de cette section n'étant pas nécessairement appropriés.

- elle dispose des ressources suffisantes, au sein des principaux secteurs d'activités ainsi que des unités de contrôle et de vérification.
661. L'Autorité est en droit d'imposer à l'institution une période initiale de surveillance de l'approche standard avant qu'elle puisse l'utiliser aux fins du calcul des exigences de fonds propres réglementaires.
662. L'institution doit élaborer des procédures spécifiques et établir des critères consignés par écrit pour ventiler le produit brut de ses diverses activités entre les secteurs d'activités et activités prévues par le cadre de l'approche standard. Les critères doivent faire l'objet d'un examen et d'un ajustement, selon les besoins, de façon à intégrer les nouvelles activités et les changements d'activité. Les principes présidant à cette ventilation sont exposés dans l'Annexe 6.
663. Certaines institutions à dimension internationale pourraient souhaiter utiliser l'approche standard. Il est donc important qu'elles disposent de systèmes adéquats pour la gestion du risque opérationnel. En conséquence, elles doivent satisfaire aux critères supplémentaires suivants pour pouvoir utiliser l'approche standard¹⁵².

Note de l'Autorité

Toute institution appliquant l'approche standard devra se conformer aux critères du paragraphe 663. L'Autorité tiendra compte du profil de risque et de la complexité de l'institution lorsqu'elle examinera les documents d'autoévaluation de la conformité à ces critères.

- a) L'institution doit être dotée d'un système de gestion du risque opérationnel où les responsabilités sont clairement attribuées à une fonction de gestion du risque opérationnel. Cette fonction est responsable : de l'élaboration de stratégies permettant d'identifier, d'évaluer, de surveiller et de contrôler/d'atténuer le risque opérationnel; de la codification des politiques et procédures de l'institution concernant la gestion et le contrôle du risque opérationnel; de la conception et de la mise en œuvre du cadre d'évaluation du risque opérationnel de l'institution; de la conception et de la mise en œuvre du système de divulgation du risque opérationnel.

¹⁵² Pour les autres institutions, l'observation de ces critères est recommandée et peut être imposée par l'Autorité, à sa discrétion.

Note de l'Autorité

Il se peut que la taille et la complexité d'une institution ne justifient pas l'existence d'une unité organisationnelle se consacrant uniquement à la gestion du risque opérationnel. Le cas échéant, une institution doit être en mesure de démontrer à l'Autorité que son cadre de gestion du risque opérationnel est adapté à la taille et à la complexité de ses opérations. En l'absence d'une telle unité indépendante, les responsabilités susmentionnées devraient échoir à des employés qui sont indépendants des activités faisant l'objet du contrôle.

L'expression « système de gestion du risque opérationnel » ne désigne pas nécessairement une application technologique conçue pour gérer le risque opérationnel systémique, quoiqu'une telle application puisse être un élément de l'approche de l'institution en la matière. Le terme « système » s'entend plutôt d'un ensemble de politiques et de processus mis en place à l'échelle de l'institution afin de cerner et d'évaluer le risque opérationnel et d'en assurer le suivi et le contrôle.

- b) Dans le cadre de son système interne d'évaluation du risque opérationnel, l'institution doit enregistrer systématiquement les données relatives au risque opérationnel, notamment les pertes significatives par secteur d'activités. Le système d'évaluation doit être étroitement intégré aux processus de gestion des risques de l'institution. Les données qu'il produit doivent faire partie intégrante de ses processus de surveillance et de contrôle du profil de risque opérationnel. Par exemple, ces informations doivent tenir une place prépondérante dans la divulgation des risques, dans les rapports à la direction et dans l'analyse des risques. L'institution doit disposer de techniques pour inciter à une meilleure gestion du risque opérationnel dans l'ensemble de l'institution.

Note de l'Autorité

Toute institution qui met en œuvre l'approche standard devrait être en mesure d'en faire le suivi et de rendre compte des données pertinentes relatives au risque opérationnel, notamment les pertes significatives que subit un secteur d'activités important. Il faut que le degré de complexité de ce mécanisme de suivi et de reddition de comptes soit adapté à la taille de l'institution, en prenant en compte la structure de rapport de celle-ci, ainsi que son exposition au risque opérationnel.

- c) L'exposition au risque opérationnel (et notamment les pertes significatives subies) doit être régulièrement divulguée à la direction de l'unité concernée, à la haute direction et au conseil d'administration. L'institution doit disposer de procédures lui permettant de prendre les mesures nécessaires à la lumière des rapports à la direction.

Note de l'Autorité

Toute institution qui met en œuvre l'approche standard devrait périodiquement faire rapport sur son exposition au risque opérationnel à la haute direction et au conseil d'administration. La fréquence et la teneur de ces rapports doivent être fonction de la structure de rapport ainsi que de la nature, de la complexité et du profil de risque de l'institution. La nécessité d'officialiser le processus de production de ces rapports doit également correspondre à la structure interne de l'institution (p. ex., le nombre d'employés et la hiérarchie). Toute institution doit élaborer des procédures lui permettant de prendre des mesures adéquates au vu de l'information que renferment les rapports liés au risque opérationnel.

- d) Le système de gestion du risque opérationnel de l'institution doit être bien documenté. L'institution doit avoir mis en place des procédures permettant d'assurer le respect d'un ensemble documenté de politiques, contrôles et procédures internes concernant le système de gestion du risque opérationnel, qui doit comporter des règles à appliquer en cas de non-conformité.

Note de l'Autorité

Toute institution devrait élaborer des processus pour s'assurer qu'elle respecte un ensemble documenté de politiques, de procédures et de contrôles internes relativement à la gestion du risque opérationnel.

- e) Les processus de gestion et le système d'évaluation du risque opérationnel doivent faire l'objet d'une validation et d'une vérification périodique indépendante, devant porter sur les activités des unités et sur la fonction de gestion du risque opérationnel.

Note de l'Autorité

Lorsque la taille et la complexité d'une institution ne justifient pas l'existence d'une unité organisationnelle se consacrant uniquement à la gestion du risque opérationnel, la vérification indépendante doit porter particulièrement sur les processus de gestion de ce risque, et elle peut être intégrée à l'examen des activités des unités respectives qui en font l'objet.

- f) Le système d'évaluation du risque opérationnel de l'institution (y compris les processus internes de validation) doit faire l'objet d'un examen périodique par les auditeurs externes et/ou l'Autorité.

Note de l'Autorité

L'Autorité n'oblige pas les institutions à se prêter à des examens de vérification externe du système d'évaluation du risque opérationnel.

664. à 679. Paragraphes retirés – destinés aux institutions autorisées à utiliser des approches de mesures avancées.

6.4 Application partielle**Note de l'Autorité**

L'Autorité ne permettra que provisoirement à une institution adoptant l'approche standard d'en faire l'application partielle. Une institution pourra appliquer l'approche indicateur de base à une partie de ses opérations pendant au plus trois ans suivant l'instauration de l'approche standardisée. L'Autorité ne permettra l'application partielle de l'approche standard que si l'institution peut prouver que cette application partielle n'est pas à des fins d'arbitrage des fonds propres au niveau de l'institution telle que définie dans le champ d'application de la présente ligne directrice. Elle s'attend à ce que l'application partielle ne soit utilisée que dans des cas précis, où l'institution peut clairement justifier cette démarche.

680. à 683. Paragraphes retirés – destinés aux institutions autorisées à utiliser la méthodologie AMA pour certaines de leurs activités.

Chapitre 7. Risque de marché

683(i) à 718(cxii) inclusivement.

Paragraphe retirés – destinés aux institutions qui ont des exigences spécifiques en matière de fonds propres pour le risque de marché.

Note de l'Autorité

Définitions

Le risque de marché s'entend du risque de pertes sur les positions de bilan et hors bilan liées à la variation du prix du marché. Les risques propres à cette exigence sont les suivants :

- pour les instruments du portefeuille de négociation :
 - risque de taux d'intérêt;
 - risque sur titres de propriété.
- à l'échelle de l'institution :
 - risque de change;
 - risque sur produits de base.

Par portefeuille de négociation, on entend les positions sur instruments financiers et produits de base détenues à des fins de négociation ou dans le but de couvrir d'autres éléments du portefeuille de négociation.

Les positions détenues à des fins de négociation sont celles qui ont été prises en vue d'être cédées à court terme et/ou dans l'intention de tirer profit de mouvements de prix actuels ou escomptés à court terme, ou pour s'assurer des bénéfices d'arbitrages. Elles peuvent englober, par exemple, des positions pour compte propre, des positions liées à la négociation pour la clientèle (notamment achats et ventes simultanés clientèle/compte propre) et les activités de teneur de marché.

Exigences de fonds propres

Considérant la nature des activités des institutions visées par la présente ligne directrice, l'Autorité ne détermine pas, pour l'instant, d'exigences spécifiques en matière de fonds propres pour le risque de marché. Toutefois, si l'Autorité constate que les opérations de négociation gagnent en importance dans les activités des institutions visées, l'Autorité pourrait revoir les exigences de fonds propres de manière à mesurer l'incidence du risque de marché sur le profil de risque des institutions.

Bien que les dispositions propres à la mesure du risque de marché ne soient pas incluses à la présente ligne directrice, l'Autorité désire toutefois porter à l'attention des institutions, le fait que certaines dispositions relatives à la gestion et à la surveillance prudentielle du risque de taux d'intérêt du portefeuille bancaire, plus particulièrement les paragraphes 739, 740, et 762 à 764, se retrouvant au chapitre 8 de la présente, doivent tout de même être considérées par les institutions visées lorsque applicables.

Chapitre 8. Processus de surveillance prudentielle

Principe essentiel

Principe 1 : Les institutions devraient disposer d'une procédure permettant d'évaluer l'adéquation globale de leurs fonds propres par rapport à leur profil de risque ainsi que d'une stratégie permettant de maintenir leur niveau de fonds propres.

Paragraphe 719 à 725 retirés – destinés aux autorités de réglementation.

726. Les institutions doivent être en mesure de démontrer que leurs objectifs internes de fonds propres sont justifiés et correspondent à leur profil de risque global ainsi qu'à leur cadre opérationnel. En évaluant l'adéquation des fonds propres, la haute direction doit avoir une perspective globale de l'exposition aux risques de l'institution, afin d'identifier et réagir de manière efficace et en temps opportun aux risques émergents et croissants. La haute direction doit également tenir compte de la conjoncture économique dans laquelle opère l'institution. Des simulations de crise rigoureuses, de caractère prospectif, devraient être effectuées pour déceler les éventuels événements ou changements des conditions du marché qui pourraient avoir des répercussions défavorables sur l'institution. De toute évidence, il incombe à la haute direction, en premier lieu, de s'assurer que l'institution dispose d'un niveau de fonds propres suffisants pour couvrir les risques.

Note de l'Autorité

Simulation de crise

La simulation de crise peut se définir comme suit : « l'examen des effets potentiels sur la situation financière d'une entreprise de divers changements précis au titre des facteurs de risque, correspondant à des événements exceptionnels, mais plausibles »¹⁵³.

Exigences minimales de fonds propres

En vertu des exigences minimales de la présente ligne directrice, les institutions ne sont pas tenues de prendre explicitement en compte la simulation de crise dans l'élaboration des composantes de la formule de calcul des fonds propres réglementaires.

Évaluation des fonds propres internes

En plus de satisfaire aux exigences minimales de fonds propres, les institutions doivent procéder à des évaluations internes de l'adéquation des fonds propres qu'elles détiennent. Les institutions devraient disposer d'une procédure permettant d'évaluer l'adéquation globale de leurs fonds propres par rapport à leur profil de risque ainsi que d'une stratégie permettant de maintenir leur niveau de fonds propres

La portée et la complexité des efforts déployés par les institutions pour évaluer l'adéquation des fonds propres doivent être proportionnelles à l'importance et la complexité de diverses activités. Il peut s'avérer nécessaire de procéder à des simulations de crise exhaustives et sophistiquées pour certaines activités qui sont complexes et importantes pour une institution; une simulation moins exhaustive et sophistiquée pourrait suffire pour le même genre d'activités dans une institution où ces activités sont moins complexes ou importantes.

Les simulations de crise doivent être plausibles et pertinentes en fonction de la composition du portefeuille d'une institution. Elles doivent déterminer les vulnérabilités et la possibilité de pertes importantes découlant des rapports entre les facteurs de risque dans des conditions extrêmes.

L'analyse de scénarios désigne habituellement des variations des paramètres qui se produisent de façon individuelle ou simultanée. Elle permet souvent d'examiner les conséquences des catastrophes sur la situation financière d'une institution, par exemple, des mouvements simultanés dans certaines catégories de risque influant sur l'ensemble des activités opérationnelles d'une institution, par exemple, mouvements des volumes, de la valeur des placements et des taux d'intérêt. Les scénarios peuvent être déterminés de diverses façons, notamment au moyen de modèles stochastiques, de l'analyse des résultats historiques ou de la répétition d'un événement historique. La précision et l'exhaustivité des scénarios peuvent varier en fonction des besoins de l'institution.

¹⁵³ Bank for International Settlements. Committee on the Global Financial System. *Stress Testing by Large Financial Institutions: Current Practice and Aggregation Issues*, April, 2000.

Pour augmenter la valeur des exercices de simulation de crise, les institutions devraient prendre en compte ce qui suit :

- déterminer une gamme de scénarios susceptibles de générer des pertes pour les portefeuilles ou les activités.
- classer les scénarios selon le niveau des éventuels effets défavorables.
- évaluer les probabilités relatives des scénarios.

Les simulations de crise doivent être intégrées aux contrôles internes, à la fois ceux qui sont appliqués pour gérer le risque des activités d'une institution et ceux qui régissent l'évaluation et la gestion des fonds propres de celle-ci. Elles doivent aussi être intégrées au processus de production de rapports de l'institution, afin de permettre à la haute direction et au conseil d'administration de comparer les estimations de pertes éventuelles découlant des simulations de crise et les limites de tolérance au risque. Les simulations de crise complètent les modèles statistiques de fonds propres et atténuent le recours par les institutions à une seule mesure du risque. Elles peuvent être plus efficaces que certains modèles de fonds propres, car elles tiennent compte de l'évolution des rapports entre les facteurs de risque.

Ainsi, les résultats des simulations de crise devraient :

- renseigner les instances décisionnelles sur les éventuels risques et leurs répercussions;
- permettre aux instances décisionnelles de prendre ces risques en compte dans leurs pratiques de planification des fonds propres et de gestion des risques.

727. Les cinq caractéristiques essentielles d'un processus de saine gestion des risques sont les suivantes :

- surveillance active par le conseil d'administration et la haute direction;
- mise en place de politiques, procédures et limites appropriées;
- identification, mesure, atténuation, contrôle, suivi et reddition de compte exhaustive et en temps opportun des risques;
- systèmes d'information de gestion (« SIG ») appropriés tant au niveau des activités qu'au niveau de l'ensemble de l'institution;
- contrôle interne exhaustif.

8.1 Surveillance par le conseil d'administration et la haute direction¹⁵⁴

728. Un processus sain de gestion des risques est primordial pour une évaluation efficace de l'adéquation des fonds propres d'une institution. Il incombe aux instances décisionnelles d'appréhender la nature et l'ampleur des risques encourus par l'institution, ainsi que la relation entre ces risques et les niveaux

¹⁵⁴ Cette sous-section de la ligne directrice réfère à une structure de direction composée d'un conseil d'administration et de la haute direction. Les termes de « conseil d'administration » et de « haute direction » ne désignent pas des formes juridiques, mais servent plutôt à identifier deux instances décisionnelles au sein de l'institution financière.

appropriés de fonds propres. Il leur incombe également de s'assurer que les processus de gestion de risques correspondent, dans leur formalisation et leur degré de complexité, au profil de risque et au plan d'activité de l'institution.

729. L'analyse des exigences de fonds propres actuelles et futures des institutions par rapport à leurs objectifs stratégiques constitue un élément essentiel du processus de planification stratégique. Le plan stratégique de l'institution doit décrire clairement les besoins en fonds propres, les dépenses en capital prévues, le niveau de fonds propres souhaitable et les sources externes de capitaux. La haute direction et le conseil d'administration doivent considérer la planification des fonds propres comme un élément fondamental pour atteindre les objectifs stratégiques fixés.
730. Il appartient au conseil d'administration de définir l'appétit pour le risque et les niveaux de tolérance aux risques de l'institution. Il devrait également s'assurer que la haute direction établit un dispositif d'évaluation des divers risques, élabore un système permettant de faire le lien entre ces risques et le niveau de fonds propres de l'institution et définit une méthode de surveillance de la conformité aux politiques internes. Il est tout aussi important que le conseil d'administration adopte et favorise des contrôles internes rigoureux ainsi que des politiques et des procédures consignées par écrit, et qu'il s'assure que la haute direction les communique efficacement dans l'ensemble de l'institution.
- 730(i). Le conseil d'administration et la haute direction devraient avoir une connaissance suffisante de tous les secteurs d'activités afin de s'assurer que les politiques, les contrôles et les systèmes de suivi de risques soient appropriés et efficaces. Ils devraient avoir l'expertise nécessaire pour comprendre les activités des marchés de capitaux dans lesquelles l'institution est impliquée telles que la titrisation et les activités hors bilan et les risques qui leur sont associés. Le conseil d'administration et la haute direction devraient être informés, de façon continue, selon l'évolution des risques liés aux marchés financiers, des pratiques de gestion des risques et des activités de l'institution. De plus, le conseil d'administration et la haute direction devraient s'assurer que les rôles et les responsabilités soient clairement définis. Dans le cas des produits et activités qui sont nouveaux ou complexes, la haute direction devrait en comprendre les hypothèses sous-jacentes aux modèles d'affaires, l'évaluation et les pratiques de gestion de risques. De plus, la haute direction devrait évaluer l'exposition potentielle aux risques dans le cas où les hypothèses établies s'avéreraient inexactes.
- 730(ii). Avant de s'engager dans des nouvelles activités ou d'introduire de nouveaux produits, le conseil d'administration et la haute direction devraient identifier et analyser les changements du profil de risque global de l'institution qui découleraient de ces produits ou activités, et s'assurer de mettre en place les infrastructures et les contrôles internes nécessaires afin de gérer les risques. L'institution financière devrait également considérer les difficultés dans l'évaluation des nouveaux produits et estimer leur performance pendant une période de crise économique.

- 730(iii). La fonction de gestion de risque de l'institution et le chef de la gestion de risques ou la personne dans un poste équivalent, devraient être indépendants des secteurs d'activités individuels et rendre compte directement au chef de la direction et au conseil d'administration. De plus, la fonction de gestion de risques devrait faire état de ses préoccupations, telles que les concentrations de risque et les dépassements des limites d'appétit pour le risque¹⁵⁵.

8.1.1 Saines pratiques de rémunération

- 730(iv). La gestion des risques devrait faire partie intégrante de la culture de l'institution. Elle devrait se voir porter une attention particulière de la part du chef de la direction, de la fonction de gestion des risques, de la haute direction, des responsables du pupitre de négociation et des autres secteurs d'activités ainsi que des employés impliqués dans les décisions stratégiques et quotidiennes. Afin de favoriser le développement et le maintien d'une culture de gestion des risques exhaustive, les politiques de rémunération ne devraient pas être indûment liées aux résultats à court terme.

Les politiques de rémunération devraient plutôt être liées à la préservation du capital à long terme, à la solidité financière de l'institution et incorporer des mesures de performance ajustée en fonction des risques. En outre, une institution devrait fournir une divulgation adéquate relativement à ses politiques de rémunération. Le conseil d'administration et la haute direction de l'institution ont la responsabilité d'atténuer les risques inhérents aux politiques de rémunération afin d'assurer une gestion efficace des risques globaux de l'institution.

- 730(v). Le conseil d'administration de l'institution doit superviser activement la conception et l'exploitation des programmes de rémunération, lesquels ne devraient pas être contrôlés principalement par le chef de la direction et l'équipe de direction. Les membres du conseil d'administration et les employés concernés devraient avoir l'indépendance et l'expertise en matière de gestion de risques et de rémunération.
- 730(vi). Le conseil d'administration doit en outre surveiller et passer en revue les programmes de rémunération pour s'assurer de la présence de contrôles adéquats et d'un bon fonctionnement. L'opérationnalisation des programmes devrait être régulièrement revue afin d'assurer leur conformité aux politiques et procédures. Les résultats obtenus au titre de la rémunération, des mesures de risques et du risque encouru devraient être régulièrement revus afin d'assurer l'atteinte des objectifs visés.
- 730(vii). Les employés attirés aux fonctions des finances et au contrôle des risques doivent être indépendants, avoir l'autorité appropriée et être rémunérés indépendamment des secteurs d'activités qu'ils supervisent et

¹⁵⁵ AUTORITÉ DES MARCHÉS FINANCIERS. *Ligne directrice sur la gestion intégrée des risques*, avril 2009, section 2.3 « Rôle du chef de la gestion des risques ».

proportionnellement avec le rôle clé qu'ils occupent dans l'institution. Un niveau approprié d'indépendance et d'autorité de ces employés est nécessaire pour préserver l'intégrité de la gestion financière et de la gestion des risques vis-à-vis la rémunération incitative.

- 730(viii). La rémunération doit être ajustée en fonction de tous les types de risques afin qu'elle reflète un équilibre entre les bénéfices générés et le niveau de risque assumé pour les générer. De façon générale, tant les mesures quantitatives que le jugement devraient jouer un rôle dans la détermination des ajustements appropriés au risque, y compris les risques plus difficilement quantifiables tels que le risque de liquidité et le risque de réputation.
- 730(ix). Les résultats obtenus au titre de la rémunération doivent être symétriques avec le risque encouru. Les programmes de rémunération devraient relier la taille de l'enveloppe de bonis à la performance globale de l'institution. Le paiement d'incitatifs aux employés devrait être lié à la contribution de l'individu et de son unité d'affaires à la performance globale de l'institution.
- 730(x). Les calendriers de versements doivent être sensibles à l'horizon temporel des risques. Les bénéfices et les pertes des différentes activités de l'institution étant réalisés sur différentes périodes, les versements liés à la rémunération variable devraient être différés en conséquence. Les versements ne devraient pas être conclus sur de courtes périodes lorsque les risques sont réalisés sur de longues périodes. Les instances décisionnelles devraient remettre en question des versements pour des revenus non réalisés ou dont la probabilité de réalisation demeure incertaine au moment du versement.
- 730(xi). La composition en espèces, titres et autres formes de rémunération doit être compatible avec le profil de risque de l'institution. La composition variera en fonction de la position de l'employé et son rôle. L'institution devrait être en mesure d'expliquer le raisonnement menant à la composition choisie.
- 730(xii). Les institutions doivent divulguer en temps opportun des informations claires et exhaustives concernant leurs pratiques de rémunération afin de faciliter la mobilisation de toutes les parties prenantes, incluant notamment les actionnaires. Les parties prenantes doivent être en mesure d'évaluer la qualité des pratiques de rémunération au soutien de la stratégie et de la position de risque de l'institution. Une divulgation appropriée de sa gestion des risques et des autres systèmes de contrôle permettront aux contreparties de l'institution de prendre des décisions éclairées au sujet de leurs relations d'affaires avec celle-ci. L'Autorité devrait avoir accès à toute l'information nécessaire afin d'évaluer les pratiques de rémunération de l'institution.

8.2 Évaluation saine des fonds propres

731. Une évaluation saine des fonds propres comporte les éléments fondamentaux suivants :

- politiques et procédures destinées à garantir que l'institution identifie, mesure et divulgue tous les risques importants;
- processus mettant en relation les fonds propres et le niveau des risques;
- processus qui formule des objectifs en termes d'adéquation des fonds propres en fonction des risques, en tenant compte des objectifs stratégiques de l'institution et de son plan d'activité;
- processus de contrôle interne, de révision et de vérification visant à garantir l'intégrité du processus global de gestion.

8.2.1 Politiques, procédures et limites

731(i). Le programme global de gestion de risques de l'institution devrait inclure des politiques détaillées qui établissent des limites précises de gestion prudente pour les principaux risques liés aux activités de l'institution. Les politiques et procédures de l'institution devraient fournir des directives spécifiques pour la mise en œuvre de stratégies d'affaires globales et établir, s'il y a lieu, des limites internes pour les divers types de risques auxquels l'institution peut être exposée. Ces limites devraient prendre en considération le rôle de l'institution dans le système financier et être établies en fonction de ses fonds propres, du total de ses actifs, de ses profits et pertes ou de son niveau global de risque lorsque des mesures adéquates sont en place.

731(ii). Les politiques, procédures et limites de l'institution devraient :

- assurer l'identification, la mesure, le suivi, le contrôle et l'atténuation appropriés et en temps opportun des risques notamment dans le cadre de ses activités de financement, d'investissement, de négociation, de titrisation, d'activités hors bilan et fiduciaires et autres activités d'importance au niveau du secteur d'activités et au niveau global;
- s'assurer que la substance économique de l'exposition aux risques de l'institution, incluant le risque de réputation et l'incertitude concernant l'évaluation, soit entièrement reconnue et intégrée aux processus de gestion de risques;
- être cohérentes avec les objectifs définis de l'institution, de même qu'avec sa santé financière;
- délimiter clairement les rôles et les responsabilités au sein des différents secteurs d'activités et s'assurer qu'il y a une séparation claire entre les secteurs d'activités et la fonction de gestion de risques;
- référer aux supérieurs hiérarchiques et notifier les dépassements des limites internes;
- assurer l'analyse des nouvelles activités et des nouveaux produits en impliquant la gestion de risques, le contrôle et les secteurs d'activités afin de s'assurer que l'institution est apte à gérer et à contrôler ces activités avant d'y donner suite;

- inclure un échéancier et un processus pour les réviser et les mettre à jour au besoin.

8.2.2 Systèmes de l'information de gestion

- 731(iii). Les SIG de l'institution devraient fournir au conseil d'administration et à la haute direction, de façon claire et concise, de l'information pertinente et en temps opportun sur le profil de risque de l'institution. Cette information devrait comporter toutes les expositions aux risques, incluant celles relatives aux activités hors bilan. La haute direction devrait également comprendre les hypothèses sous-jacentes et les limites inhérentes à la mesure précise des risques.
- 731(iv). Une agrégation efficace des risques nécessite une infrastructure appropriée et des SIG qui permettent :
- l'agrégation des expositions et des mesures de risques entre les secteurs d'activités, et;
 - l'identification des concentrations de risques et des risques émergents (voir la sous-section 8.6.3).

Les SIG devraient permettre d'évaluer l'impact de différents scénarios de crises qui pourraient affecter l'ensemble de l'institution. De plus, les systèmes de l'institution devraient être suffisamment souples afin de pouvoir considérer les couvertures et les autres techniques d'atténuation des risques mises en place.

- 731(v). Afin de permettre une gestion proactive des risques, le conseil d'administration et la haute direction devraient s'assurer que les SIG sont aptes à fournir régulièrement, de l'information exacte et à jour sur le profil de risque agrégé de l'institution ainsi que des principales hypothèses utilisées pour l'agrégation des risques. Les SIG devraient être flexibles et répondre aux changements des hypothèses de risque sous-jacentes et devraient inclure des perspectives multiples d'expositions aux risques afin de prendre en considération les incertitudes dans la mesure des risques. Ils devraient aussi permettre à l'institution de générer des scénarios d'analyse prévisionnels qui tiennent compte de la perception des gestionnaires sur l'évolution des conditions de marchés et des crises potentielles. Une validation, initiale et continue, des intrants provenant d'autres sources ou d'autres outils utilisés par les SIG (p. ex., notation de crédit, mesures de risques, modèles) devrait être assurée.
- 731(vi). Les SGI de l'institution devraient être en mesure de déceler les dépassements des limites. Aussi des procédures devraient être mises en place pour permettre d'informer rapidement la haute direction des dépassements de même que pour s'assurer que les mesures appropriées sont prises. Par exemple, les expositions similaires devraient être agrégées pour l'ensemble des secteurs d'activités (incluant le portefeuille bancaire et le portefeuille de négociation) afin de déceler toute concentration ou dépassement de limites internes.

8.3 Évaluation exhaustive des risques

732. Tous les risques importants encourus par l'institution devraient être pris en compte dans le cadre du processus d'évaluation des fonds propres. Même s'il est admis que tous les risques ne peuvent pas être mesurés avec précision, un processus devrait être élaboré pour les estimer. Par conséquent, les risques suivants, qui ne constituent en aucun cas une liste exhaustive de tous les risques, devraient être examinés.
733. **Risque de crédit** – Les institutions devraient disposer de méthodologies leur permettant d'évaluer le risque de crédit lié à leurs expositions vis-à-vis différents emprunteurs ou contreparties, ainsi qu'au niveau de l'ensemble du portefeuille. Elles devraient évaluer les expositions, qu'elles soient notées ou non, et chercher à savoir si les pondérations de risque appliquées à de telles expositions, dans l'approche standard, sont adaptées au risque qui leur est inhérent. Lorsqu'une institution estime que le risque inhérent à une telle exposition, particulièrement si elle n'est pas notée, est sensiblement plus élevé que le risque implicite dans la pondération dont elle est assortie, elle devrait tenir compte du degré plus élevé de risque de crédit dans l'évaluation de l'adéquation globale de ses fonds propres. Lorsque les institutions sont plus sophistiquées, la surveillance du risque de crédit pour l'évaluation de l'adéquation des fonds propres devrait couvrir, au minimum, quatre domaines : systèmes de notation des risques; analyse/agrégation des portefeuilles; titrisation/dérivés de crédit complexes; expositions importantes et concentrations du risque.
734. Les notations internes du risque constituent un outil important pour le suivi du risque de crédit. Ces notations devraient être adéquates, pour contribuer à l'identification et à l'évaluation de toutes les expositions au risque de crédit, et doivent être intégrées à l'analyse globale du risque de crédit et de l'adéquation des fonds propres d'une institution. Le système de notation devrait fournir des notations détaillées de tous les actifs, et pas seulement des encours défaillants. Les provisions pour créances douteuses devraient être incluses dans l'évaluation du risque de crédit aux fins de l'adéquation des fonds propres.
735. L'analyse du risque de crédit devrait déceler correctement tout point faible d'un portefeuille, notamment toute concentration du risque. Elle devrait aussi dûment intégrer les risques résultant de la gestion des concentrations de crédit, et autres risques au niveau des portefeuilles, au moyen de mécanismes tels que les transactions de titrisation et les dérivés de crédit complexes.
736. **Risque opérationnel** – Il est estimé que la même rigueur doit être appliquée à la gestion du risque opérationnel qu'à la gestion des autres risques majeurs des institutions financières. Une mauvaise gestion du risque opérationnel peut résulter en une représentation erronée du profil risque/rendement d'une institution et exposer celle-ci à d'importantes pertes.
737. Les institutions devraient développer un dispositif de gestion du risque opérationnel et évaluer l'adéquation de leurs fonds propres selon cette

méthodologie. Ce dispositif devrait tenir compte du goût et de la tolérance de l'institution pour le risque opérationnel, conformément aux politiques relatives à la gestion de ce risque, examinant notamment de quelle manière et dans quelle mesure ce risque est transféré à l'extérieur de l'institution. Il devrait également comporter des politiques définissant l'approche adoptée par l'institution pour identifier, évaluer, surveiller et contrôler/atténuer ce risque.

738. **Risque de marché** – Les institutions devraient disposer de méthodes leur permettant d'évaluer et de gérer activement tous les risques de marché significatifs apparaissant à tout niveau (position, segment de marché, secteur d'activités ou ensemble de l'institution).

738(i). à 738(v). Paragraphes retirés – destinés aux institutions utilisant des technologies plus avancées pour évaluer l'adéquation des fonds propres au titre des risques de marché et satisfaire aux exigences minimales de fonds propres.

739. **Risque de taux d'intérêt dans le portefeuille bancaire**¹⁵⁶ – Le processus d'évaluation de ce risque devrait porter sur toutes les positions importantes de l'institution sur taux d'intérêt et prendre en compte toutes les données pertinentes concernant les révisions de taux et les échéances. De manière générale, ces informations doivent comprendre : encours et taux d'intérêt contractuels relatifs aux instruments et aux portefeuilles; paiements de principal; dates de révision des taux; dates d'échéance; indice utilisé pour les révisions de taux; plafonds ou planchers contractuels de taux pour les instruments à taux variable. Les hypothèses et techniques du système doivent en outre être solidement documentées.

740. Indépendamment de la nature et de la complexité du système de mesures utilisé, les instances décisionnelles doivent s'assurer que ce système est adéquat et exhaustif. La qualité et la fiabilité du système de mesure dépend en grande partie de la qualité des données et des différentes hypothèses utilisées dans le modèle. Les instances décisionnelles doivent accorder une attention particulière à ces aspects.

741. **Risque de liquidité**¹⁵⁷ – La liquidité est un facteur essentiel de la viabilité de toute institution. Le niveau de fonds propres d'une institution peut avoir des conséquences sur sa capacité à obtenir des liquidités, notamment en période de crise. Une institution doit disposer de systèmes appropriés pour mesurer, surveiller et contrôler le risque de liquidité. Les institutions doivent évaluer l'adéquation de leurs fonds propres en fonction de leur profil de liquidité et de la liquidité des marchés sur lesquels elles opèrent.

742. **Autres risques** – Bien qu'il soit reconnu que les « autres » risques, comme le risque stratégique ou le risque de réputation, soient difficilement mesurables,

¹⁵⁶ AUTORITÉ DES MARCHÉS FINANCIERS. *Ligne directrice sur la gestion du risque de taux d'intérêt*, avril 2009.

¹⁵⁷ AUTORITÉ DES MARCHÉS FINANCIERS. *Ligne directrice sur la gestion du risque de liquidité*, avril 2009.

l'Autorité s'attend à ce que les institutions continuent à développer des techniques de gestion pour tous les aspects de ces risques.

- 742(i). **Risque de réputation** – le risque de réputation est le risque engendré par une perception négative de la part des clients, des contreparties, des actionnaires, des investisseurs, des débiteurs, des analystes de marchés et autres tiers ou autorités de réglementation, qui pourrait porter atteinte à la capacité de l'institution de maintenir ses activités existantes ou futures, ses relations d'affaires et de continuer à accéder aux sources de financement (p. ex., marché interbancaire ou de la titrisation). Le risque de réputation est multidimensionnel et reflète la perception des autres participants au marché. De plus, l'exposition à ce risque est essentiellement liée à l'adéquation des processus internes de gestion de risques de l'institution, ainsi qu'à l'efficacité de la direction à répondre aux influences externes sur les opérations liées à l'institution.
- 742(ii). Le risque de réputation peut nécessiter l'apport d'un soutien implicite pouvant donner lieu à un risque de crédit, de liquidité, de marché, et un risque juridique qui ensemble, peuvent avoir un impact négatif sur les revenus de l'institution, sa liquidité et ses fonds propres. Une institution devrait identifier les sources potentielles du risque de réputation auxquelles elle est exposée. Celles-ci incluent les secteurs d'activités, les passifs, les opérations affiliées, les instruments hors bilan et les marchés sur lesquels l'institution exerce ses activités. Les risques identifiés devraient être incorporés au processus de gestion de risques et pris en considération dans l'évaluation interne de l'adéquation des fonds propres ainsi que dans le plan de contingence pour la gestion du risque de liquidité.
- 742(iii). Le risque de réputation associé aux instruments hors bilan peut s'avérer important en période de crise. Ainsi, l'institution peut-être contrainte à agir, au-delà de ses obligations contractuelles, en apportant un soutien implicite aux promoteurs de titrisation et d'instruments hors bilan. L'institution devrait inclure les expositions qui pourraient augmenter le risque de réputation dans son évaluation de la conformité à l'encadrement des activités de titrisation et de l'impact potentiel défavorable de l'apport d'un soutien implicite.
- 742(iv). Le risque de réputation peut résulter, par exemple, du fait que l'institution agit comme promoteur des structures de titrisation telles que les conduits de PCAA et les SAH, ainsi que par la vente des expositions de crédit aux fiducies de titrisation. Il peut également résulter de la participation de l'institution à la gestion d'actifs ou de fonds, particulièrement lorsque les instruments financiers sont émis par des entités détenues ou le promoteur, et sont distribués aux clients du promoteur. Dans le cas où les instruments n'ont pas été évalués convenablement ou que les risques n'ont pas été communiqués adéquatement, le promoteur peut se sentir responsable vis-à-vis de ses clients, ou se voir obliger de rembourser les pertes subites. Le risque de réputation peut également survenir lorsque l'institution est promoteur d'activités telles que la gestion des fonds communs de placement du marché monétaire, les fonds de couverture interne et les fiducies de placement immobilier. Dans ces cas,

l'institution peut décider de soutenir la valeur des actions/unités détenues par les investisseurs, même si elle n'y est pas tenue par contrat.

- 742(v). Le risque de réputation peut également affecter les passifs de l'institution, puisque la confiance des marchés et la capacité de l'institution à financer ses activités sont étroitement liées à sa réputation. Ainsi, afin d'éviter l'atteinte à sa réputation, l'institution pourrait rembourser par anticipation ses passifs même si cela pouvait avoir une incidence négative sur sa liquidité. Ceci est plus particulièrement vrai dans le cas des passifs faisant partie des fonds propres réglementaires (p. ex., les dettes hybrides/subordonnées). Dans ces cas, le niveau des fonds propres pourrait être affecté.
- 742(vi). La direction de l'institution devrait mettre en place des politiques appropriées pour identifier les sources de risque de réputation lorsque l'institution investit dans de nouveaux marchés, de nouveaux produits ou de nouveaux secteurs d'activités. De plus, les procédures de simulation de crises de l'institution devraient tenir compte du risque de réputation de sorte que la direction ait une bonne compréhension des conséquences et des effets secondaires du risque de réputation.
- 742(vii). Une fois que l'institution a identifié les expositions potentielles pour sa réputation, elle pourrait devoir mesurer le montant du soutien à fournir (incluant le soutien implicite pour la titrisation) ou les pertes qu'elle pourrait subir en cas de conditions défavorables sur les marchés. En particulier, afin d'éviter des effets négatifs sur sa réputation et de contribuer au maintien de la confiance des marchés, l'institution devrait développer des méthodologies pour mesurer efficacement les effets du risque de réputation en lien avec les autres risques (p. ex., le risque de crédit, le risque de liquidité, le risque de marché et le risque opérationnel) auxquels elle pourrait être exposée. Ceci peut être accompli en incluant les scénarios de risque de réputation dans les simulations de crises déjà en place. Par exemple, les expositions hors bilan non contractuelles pourraient être incluses dans les simulations de crise afin de déterminer les impacts sur le profil de risque de l'institution. Les méthodologies développées pourraient aussi inclure une comparaison entre le montant réel de l'exposition inscrit au bilan et le montant maximal de l'exposition détenue hors bilan, qui représente le montant potentiel auquel l'institution est exposée.
- 742(viii). En fournissant un support implicite, l'institution signale au marché que les risques liés aux actifs titrisés sont encore détenus par elle et n'ont pas été transférés. Puisque le risque lié aux provisions pour le soutien implicite n'est pas couvert par les dispositions des chapitres 3 à 7, il devrait être pris en considération dans le cadre du présent chapitre. De plus, le processus d'approbation des nouveaux produits et des nouvelles stratégies devrait considérer les provisions potentielles pour le soutien implicite et être incorporé dans l'évaluation interne de l'adéquation des fonds propres de l'institution.

8.4 Surveillance et reddition de compte

743. L'institution devrait mettre en place un système adéquat pour surveiller et signifier son exposition au risque ainsi que pour évaluer l'incidence d'une modification de son profil de risque sur ses besoins en fonds propres. Les instances décisionnelles doivent régulièrement recevoir des rapports sur le profil de risque et les besoins en fonds propres de l'institution. Ces rapports doivent leur permettre :

- d'évaluer le niveau et la tendance des risques importants, ainsi que leur effet sur le niveau de fonds propres;
- d'évaluer la sensibilité et la pertinence des hypothèses clés utilisées dans le système de mesures des fonds propres;
- d'établir que l'institution détient suffisamment de fonds propres par rapport aux divers risques et qu'elle respecte les objectifs définis en matière d'adéquation des fonds propres;
- d'évaluer les exigences futures en fonds propres d'après le profil de risque signifié et d'ajuster, si nécessaire, le plan stratégique de l'institution.

8.5 Revue du contrôle interne¹⁵⁸

744. La structure de contrôle interne d'une institution est essentielle pour le processus d'évaluation des fonds propres. Le contrôle effectif de ce processus implique une revue par une unité indépendante et, si nécessaire, l'implication des vérifications internes ou externes. Le conseil d'administration de l'institution a la responsabilité de s'assurer que la haute direction met en place un système d'évaluation des divers risques, élabore un système reliant le niveau de fonds propres aux risques et définit une méthode de surveillance du respect des politiques internes. Il doit vérifier régulièrement que son système de contrôle interne est adéquat, afin de garantir que l'institution mène ses activités de façon ordonnée et prudente.

745. L'institution devrait procéder à des examens périodiques de son processus de gestion des risques afin de garantir son intégrité, sa précision et sa pertinence. Les domaines qui devraient être examinés sont les suivants :

- caractère approprié du processus d'évaluation des fonds propres de l'institution, en fonction de la nature, de l'étendue et de la complexité de ses activités;
- identification des grandes expositions et des concentrations de risque;

¹⁵⁸ AUTORITÉ DES MARCHÉS FINANCIERS. *Ligne directrice sur la gouvernance*, avril 2009, point 4 « contrôle interne ».

- exactitude et exhaustivité des données utilisées dans le processus d'évaluation de l'institution;
- pertinence et validité des scénarios utilisés dans le processus d'évaluation;
- simulations de crise et analyse des hypothèses et des données utilisées;
- efficacité de la reddition de comptes relativement aux dépassements de limites et autres redditions exceptionnelles¹⁵⁹.

746. à 760. Paragraphes retirés - destinés aux autorités de réglementation

8.6 Aspects spécifiques à traiter dans le cadre du processus de surveillance prudentielle

761. Plusieurs aspects importants auxquels les institutions et l'Autorité devraient accorder une attention toute particulière lors du processus de surveillance prudentielle ont été identifiés. Ces aspects portent notamment sur certains risques importants qui ne sont pas directement pris en compte dans le cadre des chapitres 3 à 6 de la présente ligne directrice et sur des évaluations essentielles que l'Autorité doit effectuer pour s'assurer du bon fonctionnement de certains aspects couverts par ces chapitres.

8.6.1 Risque de taux d'intérêt dans le portefeuille bancaire

762. Il est reconnu que le risque de taux d'intérêt dans le portefeuille bancaire peut être un risque important, et que des fonds propres doivent donc y être affectés. Compte tenu de la forte hétérogénéité qui existe parmi les institutions financières quant à la nature de ce risque, il a été convenu de traiter le risque de taux d'intérêt dans le cadre de ce chapitre. L'Autorité pourrait néanmoins définir une norme minimale obligatoire de fonds propres.

763. Il est reconnu que les systèmes internes des institutions constituent le principal instrument de mesure du risque de taux d'intérêt dans le portefeuille bancaire et la base de la réaction de l'Autorité. Pour faciliter la surveillance des expositions au risque de taux d'intérêt, les institutions doivent fournir à l'Autorité les résultats produits par leurs systèmes d'évaluation internes, en termes de valeur économique par rapport aux fonds propres, sur la base d'un choc de taux d'intérêt standard.

764. Si l'Autorité considère que l'institution ne détient pas suffisamment de fonds propres par rapport au niveau du risque de taux d'intérêt, elle doit exiger que l'institution réduise ce risque, se dote d'un volume déterminé de fonds propres supplémentaires ou associe les deux mesures. L'Autorité sera particulièrement attentive au fait que les institutions aient un volume adéquat de fonds propres par rapport au risque de taux d'intérêt lorsque la valeur économique diminue de

¹⁵⁹ AUTORITÉ DES MARCHÉS FINANCIERS. *Ligne directrice sur la gouvernance*, avril 2009, point 4 « contrôle interne ».

plus de 20 % de la somme des fonds propres des catégories 1 et 2 en cas de choc de taux d'intérêt standard (200 points de base) ou équivalent, tel que le précise le document de référence *Principles for the Management and Supervision of Interest Rate Risk – Final document*, publié par le Comité de Bâle en juillet 2004.

8.6.2 Risque de crédit

765. et 766. Paragraphes retirés – destinés aux institutions utilisant la méthodologie NI.

8.6.2.1 Risque résiduel

767. La présente ligne directrice permet aux institutions de compenser le risque de crédit ou de contrepartie par des sûretés, garanties ou dérivés de crédit, ce qui entraîne une réduction des exigences de fonds propres. Si, pour diminuer le risque de crédit, les institutions ont recours à des techniques ARC, celles-ci peuvent faire naître des risques de nature à limiter l'efficacité de la protection. Ces risques auxquels les institutions sont exposées (risque juridique, risque de documentation ou risque de liquidité) sont à prendre en compte par l'Autorité. Le cas échéant, même si elle respecte les exigences de fonds propres de la présente ligne directrice, une institution pourrait être confrontée à une exposition plus importante que prévu au risque de crédit à l'égard de la contrepartie sous-jacente.

À titre d'exemple, ces risques incluent :

- incapacité de mobiliser ou de réaliser rapidement les sûretés reçues (en cas de défaut de la contrepartie);
- refus ou retard de paiement du garant;
- inefficacité d'une documentation non vérifiée.

768. L'Autorité exigera donc que les institutions aient mis en place des politiques et procédures ARC, consignées par écrit, en vue de contrôler ces risques résiduels. Une institution peut se voir demander de soumettre ces politiques et procédures à l'Autorité et doit régulièrement examiner leur adéquation, leur efficacité et leur fonctionnement.

769. Dans le cadre de ses politiques et procédures ARC, une institution doit se demander si, lorsqu'elle calcule ses exigences de fonds propres, il est approprié de prendre intégralement en compte la valeur du facteur ARC comme les chapitres 3 à 6 de la présente ligne directrice l'y autorise et elle doit démontrer que ses politiques et procédures de gestion ARC justifient la réduction de l'exigence de fonds propres qu'elle prend en compte. Lorsque l'Autorité n'est pas satisfaite de la rigueur, de la pertinence ou de l'application de ces politiques et procédures, elle peut requérir de l'institution la mise en place d'une action corrective immédiate ou la détention de fonds propres supplémentaires au titre du risque résiduel jusqu'à ce que les insuffisances des procédures ARC soient comblées à la satisfaction de l'Autorité. Celle-ci peut,

par exemple, imposer à une institution de prendre une ou plusieurs des mesures suivantes :

- Ne pas prendre intégralement en compte les facteurs ARC (sur l'ensemble du portefeuille de crédit ou une gamme de produits donnée).
- Détenir un montant supplémentaire spécifique de fonds propres.

8.6.2.2 Risque de contrepartie

- 777(i). Étant donné que le risque de contrepartie (RCC) représente une forme de risque de crédit, les institutions devraient adopter des approches en matière de simulations de crise, de « risques résiduels » liés aux techniques d'atténuation du risque de crédit et de concentrations de crédit qui satisfassent aux normes de la présente ligne directrice exposées dans les paragraphes précédents.
- 777(ii). Une institution doit disposer de politiques, procédures et systèmes de gestion du RCC reposant sur des principes sains et mis en œuvre de façon intègre, qui soient adaptés à la sophistication et à la complexité des expositions de l'institution comportant un RCC. Un dispositif sain de gestion du RCC recouvre l'identification, la mesure, la gestion, l'approbation et la communication interne du RCC.
- 777(iii). Les politiques de gestion du risque adoptées par une institution doivent tenir compte des risques de marché et de liquidité, ainsi que des risques juridiques et opérationnels pouvant être associés au RCC et, dans la mesure du possible, des corrélations entre ces risques. Avant de s'engager avec une contrepartie, l'institution doit en évaluer la qualité de crédit et tenir dûment compte des risques de préréglément et de règlement. La gestion de ces risques doit avoir lieu, de manière aussi complète que possible, au niveau de la contrepartie (agrégation des expositions au RCC avec d'autres expositions) ainsi qu'à l'échelle de l'institution.
- 777(iv). Le conseil d'administration et la haute direction doivent être activement associés au processus de contrôle du RCC et le considérer comme un aspect essentiel de l'activité de l'institution, auquel il convient de consacrer des ressources importantes.
- 777(v). Les rapports quotidiens sur les expositions d'une institution au RCC doivent être révisés par des responsables hiérarchiques possédant l'expertise et l'autorité suffisantes pour faire appliquer une réduction des positions prises par tel ou tel gestionnaire de crédit ou négociant, ainsi qu'une réduction de l'exposition globale de l'institution au RCC.
- 777(vi). Le système de gestion du RCC doit être utilisé conjointement avec des limites internes de crédit et de négociation. À cet égard, ces limites doivent être établies en fonction du risque mesuré par le modèle de l'institution; la relation doit être constante et doit être bien comprise par les gestionnaires de crédit, les négociants et la haute direction.

- 777(vii). La mesure de l'exposition au RCC doit inclure un suivi de l'utilisation journalière et intra journalière des lignes de crédit. Les institutions doivent mesurer leur exposition courante brute et nette des sûretés détenues lorsque ce calcul est approprié et significatif (instruments dérivés de gré à gré, prêts sur marge, etc.). Pour que leur système de suivi des limites soit solide, les institutions doivent notamment mesurer et évaluer l'exposition maximale ou l'exposition potentielle future (EPF), sur la base de l'intervalle de confiance qu'elles ont choisi, tant au niveau du portefeuille que de chaque contrepartie. Elles doivent prendre en compte les positions importantes ou concentrées, notamment par groupes de contreparties liées, par secteur, par marché, par stratégie de placement des clients, etc.
- 777(viii). Paragraphe retiré – destiné aux institutions utilisant une approche fondée sur un modèle interne pour le traitement du risque de contrepartie.
- 777(ix). Les institutions doivent être dotées d'un processus permettant la vérification du respect d'un ensemble documenté de politiques, contrôles et procédures internes relatifs au fonctionnement du système de gestion du RCC. Ce système doit s'appuyer sur une documentation exhaustive, par exemple, sous la forme d'un manuel de gestion des risques qui décrit les principes fondamentaux à la base de la gestion des risques et explique les techniques empiriques de mesure du RCC.
- 777(x). L'institution doit procéder périodiquement à une analyse indépendante du système de gestion du RCC dans le cadre de son processus de vérification interne. Cette analyse doit porter à la fois sur les activités des unités d'octroi de crédit et de négociation, et sur celles de l'unité indépendante de contrôle des risques. De même, l'ensemble des procédures de gestion du RCC doit être revu à intervalles périodiques (idéalement au moins une fois par an) en s'attardant plus spécifiquement, au minimum, aux aspects suivants :
- le caractère adéquat de la documentation concernant le système et les processus de gestion du RCC;
 - l'organisation de l'unité de gestion des sûretés;
 - l'organisation de l'unité de contrôle du RCC;
 - l'intégration des mesures du RCC dans la gestion quotidienne des risques;
 - les procédures d'agrément des modèles de tarification des risques et des systèmes d'évaluation utilisés par les négociants et le personnel du postmarché;
 - la validation de toute modification significative du processus de mesure du RCC;
 - l'ampleur des RCC appréhendés par le modèle;
 - la fiabilité et l'intégrité du système de reddition de compte;

- la précision et l'exhaustivité des données relatives au RCC;
- la transposition fidèle, dans la mesure des expositions, du cadre juridique régissant les accords de sûreté et de compensation;
- le contrôle de la cohérence, de l'actualité et de la fiabilité des sources d'information utilisées dans les modèles internes, ainsi que de l'indépendance de ces sources;
- l'exactitude et la pertinence des hypothèses en matière de volatilité et de corrélations;
- l'exactitude des calculs de l'évaluation et d'équivalent risque;
- la vérification de la précision du modèle par de fréquents contrôles *ex post*.

777(xi). à 777(xiv). Paragraphes retirés – destinés aux institutions autorisées à utiliser un modèle interne ou l'approche standard pour estimer le montant de son exposition au risque de contrepartie.

8.6.3 Concentrations de risques

770. Les concentrations de risques non gérées constituent sans doute la principale cause des grands problèmes du secteur financier. L'institution devrait considérer toutes les expositions directes et indirectes similaires, indépendamment d'où elles ont été comptabilisées (p. ex., portefeuille bancaire vs portefeuille de négociation). Une concentration de risques consiste en une exposition unique ou un groupe d'expositions (p. ex., au même emprunteur ou à la même contrepartie, incluant l'exposition aux fournisseurs de protection/garants, zone géographique, industrie ou d'autres facteurs de risques) de nature à engendrer potentiellement (i) des pertes suffisamment importantes (par rapport à la rentabilité, aux fonds propres, au total des actifs ou au niveau global du risque) pour menacer la solvabilité de l'institution financière ou sa capacité à poursuivre ses activités principales ou (ii) un changement important du profil de risque de l'institution. Les concentrations de risques devraient être analysées tant au niveau de l'entité légale qu'au niveau consolidé. En effet, des concentrations de risques au niveau d'une filiale pourraient s'avérer non significatives au niveau consolidé, mais pourraient tout de même menacer la viabilité de la filiale.
771. Les concentrations de risques peuvent apparaître à l'actif, au passif ou au hors bilan d'une institution financière lors de l'exécution ou le traitement de transactions (produits ou services) ou encore dans diverses expositions correspondant à ces catégories. Comme le prêt est l'activité première de la plupart des institutions de dépôt, les concentrations de risque de crédit sont souvent les concentrations les plus importantes.
772. Les concentrations de risque apparaissent dans les expositions directes envers des débiteurs, et, éventuellement, dans les expositions vis-à-vis de fournisseurs de protection/garants. Ces concentrations devraient être intégrées dans

l'évaluation globale de l'exposition aux risques de l'institution. Celle-ci devrait prendre en considération les concentrations qui sont basées sur des facteurs de risques communs ou corrélés qui reflètent des situations spécifiques différentes des concentrations traditionnelles telles que les corrélations entre le risque de marché, le risque de crédit et le risque de liquidité. Ces concentrations ne sont pas prises en compte dans les exigences de fonds propres prévues dans les chapitres 3 à 7 de la présente ligne directrice.

773. Les institutions devraient être dotées de politiques, systèmes et contrôles internes efficaces pour identifier, mesurer, surveiller et contrôler leurs concentrations de risque. Les institutions devraient explicitement prendre en compte l'ampleur de leurs concentrations de risque lors de leur évaluation de l'adéquation des fonds propres dans le cadre du présent chapitre. Ces politiques devraient couvrir les différentes formes de concentrations de risque auxquelles une institution peut être exposée, dont :

- les expositions significatives envers une contrepartie/emprunteur individuelle ou un groupe de contreparties/emprunteurs liés;
- les expositions au même secteur économique ou à la même industrie incluant les institutions financières réglementées et non réglementées tels que les fonds de couverture et les gestionnaires de fonds privés;
- les zones géographiques;
- les expositions indirectes au risque de crédit résultant des techniques ARC (p. ex., exposition à un même type de sûreté ou à une protection du crédit apportée par une même contrepartie);
- le risque de marché lié aux expositions de négociation;
- les expositions aux contreparties (p. ex., les fonds de couverture) lors de l'exécution ou du traitement des transactions (de produits ou de services);
- les sources de financement;
- les actifs détenus dans le portefeuille bancaire ou le portefeuille de négociation, tels que les prêts, les instruments dérivés et les produits structurés;
- les expositions aux éléments hors bilan, incluant les garanties, les lignes de crédit et autres engagements;
- les expositions à des contreparties dont les résultats financiers dépendent de la même activité ou du même produit de base.

Les institutions peuvent fixer un plafond global pour la gestion et le contrôle de l'ensemble des expositions importantes.

773(i). Les concentrations de risques peuvent également émerger d'une combinaison d'expositions entre ces grandes catégories (présentées ci-dessus). L'institution devrait comprendre ses concentrations de risque à l'échelle de l'institution résultant d'expositions similaires dans ses différents secteurs d'activités. Par

exemple : les expositions aux prêts à risque dans les portefeuilles de prêts, les expositions aux contreparties, l'exposition aux conduits et aux véhicules d'investissement structuré, les expositions contractuelles et non contractuelles, les activités de négociation et les placements à venir où l'institution agira comme placeur (*underwriting pipelines*).

- 773(ii). Dans la majorité des cas, les concentrations de risques proviennent des expositions directes aux emprunteurs et aux émetteurs. L'institution peut aussi s'exposer, de façon indirecte, à une concentration dans une catégorie d'actifs par l'entremise d'investissements qui sont garantis par ces actifs (p. ex., les titres garantis par des créances). L'institution peut également s'exposer de façon indirecte aux fournisseurs de protection garantissant la performance d'un type d'actif en particulier (p. ex., assureurs spécialisés). L'institution devrait mettre en place des procédures systématiques adéquates pour identifier une corrélation élevée entre la solvabilité d'un fournisseur de protection et les émetteurs des expositions sous-jacentes due à une performance dépendante de facteurs communs autres que le risque systémique (p. ex., *wrong way risk*).
774. Le dispositif mis en place par une institution pour gérer les concentrations de risques doit être convenablement documenté et comporter une définition des concentrations de risque pertinente pour l'institution ainsi qu'une description du mode de calcul de ces concentrations et de leurs limites. Les limites doivent être définies en fonction des fonds propres, du total des actifs ou, lorsque des mesures adéquates existent, du niveau de risque global de l'institution.
- 774(i). Des procédures devraient être mises en place afin de communiquer les concentrations de risques à la haute direction et au conseil d'administration en indiquant clairement d'où provient dans l'institution chaque segment d'une concentration de risques. L'institution devrait disposer de stratégies crédibles d'atténuation de risques approuvées par la haute direction. Ces stratégies peuvent comprendre la modification des stratégies d'affaires, la réduction des limites ou l'augmentation des coussins de fonds propres en conformité avec le profil de risque souhaité. Lors de l'implantation des stratégies d'atténuation des risques, l'institution devrait être consciente des concentrations possibles pouvant résulter de l'utilisation de techniques d'atténuation des risques.
775. L'institution devrait utiliser des techniques appropriées pour mesurer les concentrations de risques, notamment les impacts de différents facteurs de risques, l'utilisation de scénarios au niveau des secteurs d'activités et au niveau de l'institution, et l'utilisation de simulations de crises intégrées et des modèles de calcul de fonds propres économiques. Les concentrations identifiées devraient être mesurées de différentes manières, incluant par exemple les expositions nettes et brutes, l'utilisation des montants notionnels et l'analyse des expositions avec et sans couverture de contrepartie. L'institution devrait effectuer périodiquement des simulations de crises pour ses principales concentrations de risque et examiner les résultats de ces simulations afin d'identifier les changements potentiels des conditions de marché qui pourraient avoir une incidence négative sur les résultats de l'institution et l'adéquation de ses fonds propres, pour y faire face de manière appropriée. Les résultats de

ces simulations devraient être communiqués à la haute direction et au conseil d'administration.

- 775(i). Les politiques, stratégies et procédures mises en place pour la gestion des concentrations de risques devraient tenir compte non seulement des conditions normales du marché, mais aussi de l'accumulation potentielle des concentrations issues de situations de crises, de périodes de récession économique et de périodes d'illiquidité générale des marchés financiers. En plus, l'institution devrait établir des scénarios qui tiennent compte des concentrations possibles générées par d'éventuelles réclamations contractuelles ou non contractuelles. Les scénarios devraient également combiner l'accumulation potentielle des expositions avec une perte de liquidité des marchés et une baisse significative de la valeur des actifs.
776. Paragraphe supprimé.
777. Dans le cadre de ses activités, l'Autorité devrait apprécier l'ampleur des concentrations de risque d'une institution, la façon dont elles sont gérées et dans quelle mesure elle les intègre dans son évaluation interne de l'adéquation des fonds propres dans le cadre du présent chapitre. L'Autorité devrait aussi s'assurer que la gestion des concentrations de risques n'est pas un processus automatique, mais plutôt un processus qui permet à l'institution de déterminer, selon son modèle de gestion, ses propres vulnérabilités. Cette évaluation devrait comporter également des vérifications des résultats des simulations de crises. L'Autorité devrait entreprendre toute action nécessaire lorsque les risques découlant des concentrations de risque d'une institution ne sont pas suffisamment pris en compte par cette dernière.

8.7 Risque opérationnel

778. Le produit brut, utilisé dans les approches indicateur de base et standard pour le risque opérationnel, est un simple paramètre représentatif de l'ampleur de l'exposition au risque opérationnel d'une institution et peut, dans certains cas (p. ex., pour les institutions caractérisées par des marges faibles ou une rentabilité réduite), sous-estimer le besoin en fonds propres pour le risque opérationnel. L'Autorité vérifiera que les exigences de fonds propres obtenues par le calcul des chapitres 3 à 6 de la présente ligne directrice donnent une idée cohérente de l'exposition au risque opérationnel d'une institution, par exemple, par rapport à d'autres institutions de même taille et exerçant des activités similaires.
- 778(i). à 778(iv). Paragraphes retirés – destinés aux institutions tenues à des exigences minimales de fonds propres à l'égard du risque de marché et utilisant des modèles internes.
779. à 783. Paragraphes retirés – destinés aux autorités de réglementation.

8.8 Processus de surveillance prudentielle pour la titrisation¹⁶⁰

784. En plus du principe formulé dans les chapitres 3 à 5 de la présente ligne directrice selon lequel les institutions doivent prendre en compte la substance économique des transactions pour déterminer l'adéquation de leurs fonds propres, l'Autorité surveillera, au besoin, l'application adéquate de ces dispositions. En conséquence, le traitement des fonds propres réglementaires pour des expositions de titrisation spécifiques pourrait se distinguer des traitements définis dans les chapitres 3 à 5 de la présente ligne directrice, en particulier dans les cas où l'exigence générale de fonds propres ne refléterait pas de manière adéquate et suffisante les risques auxquels est exposée l'institution. Ainsi, tous les risques liés à la titrisation, particulièrement ceux qui ne sont pas couverts entièrement par les dispositions des chapitres 3 à 5, devraient être pris en considération par l'évaluation interne de l'adéquation des fonds propres de l'institution.

Ces risques incluent :

- le risque de crédit, de marché, de liquidité et de réputation liés à chaque exposition;
- les potentiels retards de paiement ou les pertes liées aux expositions sous-jacentes titrisées;
- les expositions liées aux lignes de crédit accordées aux SAH;
- les expositions aux garanties fournies par les rehausseurs de crédit ou des tiers.

La gestion des risques liés aux activités de titrisation, au bilan et hors bilan, devrait être intégrée au cadre de gestion de risques de l'institution (p. ex., l'approbation des produits et des limites de concentrations de risques).

784(i). Les expositions de titrisation devraient être incluses dans les SIG de l'institution afin de permettre à la haute direction et au conseil d'administration de comprendre l'impact de telles expositions sur la liquidité¹⁶¹, les revenus, la concentration des risques et les fonds propres. Plus particulièrement, l'institution devrait mettre en place les processus nécessaires à la transmission rapide de l'information sur les transactions de titrisation incluant les données de marché, lorsqu'elles sont disponibles, ainsi que les données à jour sur la performance fournies par le fiduciaire ou l'agent de recouvrement.

784(ii). L'institution devrait analyser les risques sous-jacents lorsqu'elle investit dans les produits structurés, et ne pas s'appuyer uniquement sur les notes de crédit externes attribuées aux expositions de titrisation par les OEEC. L'institution devrait savoir que les notes externes sont un point de départ utile pour l'analyse

¹⁶⁰ AUTORITÉ DES MARCHÉS FINANCIERS. *Ligne directrice sur la gestion des risques liés à la titrisation*, avril 2009.

¹⁶¹ AUTORITÉ DES MARCHÉS FINANCIERS. *Ligne directrice sur la gestion du risque de liquidité*, avril 2009.

du crédit, mais qu'elles ne peuvent remplacer une compréhension complète et appropriée du risque sous-jacent, surtout lorsque les notes attribuées à certaines catégories d'actif sont récentes ou sont manifestement volatiles. De plus, lors de l'acquisition et de façon continue, l'institution devrait effectuer des analyses de crédit de l'exposition de titrisation. Elle devrait aussi mettre en place des outils quantitatifs, des modèles d'évaluation et des simulations de crise suffisamment sophistiquées pour évaluer de manière fiable tous les risques pertinents.

- 784(iii). Lorsqu'elle évalue des expositions de titrisation, l'institution devrait s'assurer de bien comprendre la qualité du crédit et les caractéristiques de risque des expositions sous-jacentes dans les transactions de crédit structurées, y compris toutes les concentrations de risques. L'institution devrait aussi passer en revue l'échéance des expositions qui sous-tendent les transactions de crédit structurées par rapport aux créances émises afin d'évaluer les éventuelles asymétries des échéances.
- 784(iv). L'institution devrait suivre le risque de crédit des expositions de titrisation à l'échelle de la transaction, dans chaque secteur d'activités et pour l'ensemble de ses secteurs d'activités. Elle devrait produire des mesures fiables du risque global. L'institution devrait aussi suivre toutes les concentrations significatives des expositions de titrisation, comme les concentrations de nom, de produit ou de secteur, et saisir cette information dans les systèmes d'agrégation des risques à l'échelle de l'entreprise qui surveille, par exemple, l'exposition de crédit envers un débiteur donné.
- 784(v). L'évaluation des risques par l'institution elle-même doit reposer sur une compréhension exhaustive de la structure de la transaction de titrisation. Elle devrait cerner les différents types de seuils (déclencheurs), d'événements de crédit et de dispositions juridiques pouvant affecter le rendement de ses expositions au bilan et hors bilan, et intégrer ces seuils et dispositions à sa gestion du financement des liquidités, du crédit et du bilan. L'institution devrait aussi tenir compte de l'impact des événements ou des seuils sur la position de ses liquidités et de ses fonds propres.
- 784(vi). Dans le cadre de ses processus de gestion des risques, l'institution devrait considérer et, lorsque cela est approprié, évaluer aux prix du marché les positions entreposées et celles en traitement, quelle que soit la probabilité que ces expositions soient titrisées. Elle devrait envisager des scénarios qui peuvent l'empêcher de titriser ses actifs dans ses simulations de crise et cerner l'effet potentiel de tels expositions sur sa liquidité, ses bénéfices et l'adéquation de ses fonds propres.
- 784(vii). L'institution devrait élaborer des plans de contingence prudents précisant comment elle pourrait réagir à des pressions au niveau du financement, des fonds propres ou d'autres types de pressions qui surviennent lorsque l'accès aux marchés de la titrisation est réduit. Les plans de contingence devraient également spécifier la façon dont l'institution compte relever les défis d'évaluation des positions potentiellement illiquides détenues pour la vente ou à

des fins de transaction. Les mesures du risque, les résultats des simulations de crise et les plans de contingence devraient être incorporés dans les processus de gestion intégrée des risques de l'institution, tout comme son évaluation interne de l'adéquation des fonds propres, et devrait aboutir à un niveau approprié de capital au titre du pilier 2 en excès des exigences minimales.

- 784(viii). L'institution qui utilise les techniques d'atténuation des risques devrait comprendre entièrement les risques à atténuer, l'impact potentiel de l'atténuation et si l'atténuation est pleinement efficace ou non. Plus particulièrement, l'institution devrait déterminer si elle devra apporter un soutien à ses structures de titrisation en période de crise lorsque la titrisation est utilisée comme source de financement.
785. Entre autres, l'Autorité peut, le cas échéant, examiner l'évaluation par l'institution de ses besoins en fonds propres ainsi que la façon dont cette évaluation se reflète dans le calcul des fonds propres et dans la documentation relative à certaines transactions pour déterminer si les exigences de fonds propres correspondent au profil de risque (p. ex., clauses de substitution). L'Autorité examinera aussi comment l'institution a traité dans son calcul du capital économique, les asymétries des échéances relatives aux positions conservées. Plus particulièrement, elle devra surveiller attentivement la structuration des asymétries des échéances pour déceler toute volonté de réduire artificiellement les exigences de fonds propres. Elle pourra en outre examiner l'évaluation faite par l'institution de la corrélation effective entre les actifs du lot et la façon dont l'institution l'a prise en compte dans le calcul des fonds propres. Lorsqu'elle considère que l'approche d'une institution n'est pas adéquate, l'Autorité pourra prendre les mesures et actions nécessaires parmi lesquelles : refus ou réduction d'un allègement d'exigences de fonds propres dans le cas d'actifs cédés, ou augmentation des fonds propres requis en regard des expositions de titrisation acquises.

8.8.1 Degré de transfert de risque

786. Les transactions de titrisation peuvent être effectuées à d'autres fins que le transfert de risque de crédit (p. ex., financement). Dans ce cas, il pourrait néanmoins exister un transfert de risque de crédit limité. Cependant, pour qu'un établissement initiateur puisse bénéficier d'un allègement des exigences de fonds propres, le transfert de risque résultant de la titrisation doit être jugé significatif par l'Autorité. S'il est estimé insuffisant ou inexistant, l'Autorité peut imposer l'application d'exigences de fonds propres supérieures à ce que prescrivent les chapitres 3 à 6 de la présente ligne directrice ou refuser à l'institution tout allègement. L'allègement obtenu correspondra donc au montant du risque de crédit effectivement transféré. Les exemples suivants présentent des cas où l'Autorité peut s'interroger sur le degré de transfert du risque, par exemple, lorsqu'une part importante du risque est conservée ou rachetée ou bien en cas de sélection des expositions à transférer par voie de titrisation.
787. Le fait de retenir ou de racheter des expositions de titrisation significatives peut, selon la part de risque détenue par l'établissement initiateur, aller à l'encontre

de l'objectif de transfert du risque de crédit. Plus particulièrement, l'Autorité s'attend à ce qu'une part significative du risque de crédit et de la valeur nominale du lot d'actifs soit transférée à au moins un tiers indépendant lors du montage de la transaction et après l'exécution de la transaction. Quand les institutions rachètent un risque à des fins de tenue de marchés, l'Autorité peut juger approprié par exemple, qu'un établissement initiateur rachète une partie d'une transaction, mais pas une tranche complète. L'Autorité s'attend, lorsque des positions ont été achetées à des fins de tenue de marché, à ce qu'elles soient revendues dans une période appropriée, en conséquence, conformément à l'objectif initial du transfert de risque.

788. Un transfert de risque de trop faible ampleur, surtout concernant des expositions de bonne qualité non notées, a pour autre conséquence que l'établissement initiateur conservera probablement les actifs non notés de moins bonne qualité et la majeure partie du risque de crédit inhérent aux expositions sous-jacentes de la transaction de titrisation. En conséquence, et selon le résultat du processus de surveillance prudentielle, l'Autorité peut accroître les exigences de fonds propres pour certaines expositions, voire rehausser le niveau global de fonds propres que l'institution est tenue de posséder.

8.8.2 Innovations du marché

789. Comme les exigences minimales de fonds propres concernant la titrisation ne régleront peut-être pas tous les problèmes éventuels, l'Autorité aura à examiner les nouvelles caractéristiques des titrisations au fur et à mesure des innovations. De telles évaluations comporteront une étude de l'incidence des nouveaux montages sur le transfert du risque de crédit et aboutiront, le cas échéant, à des actions appropriées dans le cadre du présent chapitre. Des actions pourront être décidées au titre du chapitre 5, pour prendre en compte les innovations du marché; elles pourront prendre la forme d'un ensemble d'exigences opérationnelles et/ou d'un régime de fonds propres spécifique.

8.8.3 Apport d'un soutien implicite

790. Un soutien à une transaction, qu'il soit contractuel (p. ex., par des rehaussements de crédit au montage de la titrisation) ou non (soutien implicite), peut prendre de nombreuses formes. Par exemple, un soutien contractuel peut inclure : surdimensionnement; dérivés de crédit; comptes de lissage des flux; engagements contractuels de recours; effets de rang subordonné; facteurs d'atténuation du risque de crédit appliqués à une tranche spécifique; subordination des revenus de commissions ou d'intérêts; report de la marge financière; options de terminaison anticipée dépassant 10 % de l'émission initiale. Parmi les soutiens implicites : achat au lot sous-jacent d'expositions au risque de crédit dont la valeur s'est dégradée; vente au lot sous-jacent, avec décote, d'expositions au risque de crédit; achat d'expositions sous-jacentes à un prix supérieur à celui du marché; augmentation d'une position de premières pertes pour tenir compte de la détérioration de la qualité des expositions sous-jacentes.

791. L'apport d'un soutien implicite (non contractuel), par opposition à un soutien contractuel de la qualité du crédit (par rehaussements de crédit), fait l'objet d'une attention particulière de l'Autorité. Dans le cas des structures classiques de titrisation, l'apport d'un soutien implicite remet en cause le critère de la cession définitive qui, lorsqu'il est satisfait, permet aux institutions d'exclure les actifs titrisés du calcul de leurs fonds propres réglementaires. Pour les structures de titrisation synthétiques, le transfert de risque est annulé. En apportant un soutien implicite, les institutions signalent qu'elles continuent de supporter le risque et qu'il n'y a pas eu réellement transfert du risque. Le calcul des fonds propres de l'institution sous-évalue donc le risque réel. En conséquence, l'Autorité pourra prendre les mesures ou actions appropriées lorsqu'une institution recourt à un soutien implicite.
792. Lorsqu'il s'avère qu'une institution apporte un soutien implicite à une titrisation, elle devra détenir des fonds propres en rapport avec la totalité des expositions sous-jacentes associées à la structure, comme si celles-ci n'avaient pas été titrisées. Elle devra également annoncer publiquement qu'elle a fourni un soutien non contractuel et préciser l'augmentation des exigences de fonds propres qui en résulte (indiquée précédemment). Il s'agit ainsi d'imposer aux institutions de détenir des fonds propres en rapport avec les expositions pour lesquelles elles encourent un risque de crédit et de la dissuader d'apporter un soutien non contractuel.
793. S'il s'avère qu'une institution a apporté un soutien implicite en plus d'une occasion, elle devra porter à la connaissance du public cette infraction et l'Autorité prendra les actions et mesures appropriées, notamment – mais pas uniquement – une ou plusieurs des mesures suivantes :
- L'institution peut se voir refuser le bénéfice d'un traitement des fonds propres favorable pour les actifs titrisés pendant une période à déterminer par l'Autorité.
 - L'institution peut être tenue de posséder des fonds propres en regard de tous les actifs titrisés, comme si elle avait contracté un engagement à leur égard, en appliquant un facteur de conversion au coefficient de pondération du risque correspondant aux actifs sous-jacents.
 - Aux fins du calcul des fonds propres, l'institution peut être tenue de traiter tous ses actifs titrisés comme s'ils étaient restés inscrits à son bilan.
 - L'institution peut être tenue de détenir des fonds propres réglementaires supérieurs aux ratios d'exigences minimales de fonds propres en fonction des risques.
794. L'Autorité se montrera vigilante dans l'examen du soutien implicite et entreprendra l'action la plus appropriée pour en atténuer les effets. Dans l'attente d'une éventuelle enquête, l'institution peut se voir refuser tout allègement de ses exigences de fonds propres pour ses transactions de titrisation prévues (moratoire). La réaction de l'Autorité sera destinée à changer

le comportement de l'institution à l'égard du soutien implicite et à corriger la perception du marché quant à la volonté de l'institution d'apporter de futurs recours au-delà de ses obligations contractuelles.

8.8.4 Risques résiduels

795. Comme dans le cas des techniques d'atténuation du risque de crédit en général, l'Autorité examinera le bien-fondé des approches des institutions pour la prise en compte de la protection de crédit. En particulier, en ce qui concerne les titrisations, elle analysera la validité de la protection par rapport aux rehaussements de crédit de premières pertes.

Pour ce qui est de ces positions, la perte attendue ne devrait pas constituer un élément significatif du risque, et devrait être conservée par l'acheteur de protection par le biais de la tarification. Par conséquent, l'Autorité s'attend à ce que les politiques des institutions tiennent compte de cet aspect dans la détermination de leur capital économique. Si l'Autorité ne considère pas que l'approche de prise en compte de la protection est convenable, elle pourra prendre les actions et mesures appropriées, qui peuvent comporter une augmentation des exigences de fonds propres en regard d'une transaction spécifique ou d'une catégorie particulière de transactions.

8.8.5 Clauses de rachat anticipé

796. L'Autorité s'attend à ce que l'institution ne recourt pas à des clauses lui permettant de procéder au rachat anticipé de la titrisation ou de la couverture de protection de crédit si cela doit augmenter l'exposition de l'institution à des pertes ou à une détérioration de la qualité de crédit des expositions sous-jacentes.

797. Outre le principe général énoncé précédemment, l'Autorité s'attend à ce que l'institution ne procède à la liquidation anticipée qu'à des fins économiques, par exemple, lorsque le coût de gérer les expositions de crédit dépasse les bénéfices des expositions sous-jacentes.

798. À la discrétion de l'Autorité, une vérification peut être exigée avant que l'institution ne procède à un rachat, afin d'examiner, notamment, les points suivants :

- la justification de la décision d'exercer le rachat par anticipation;
- l'incidence de l'exercice d'une telle clause sur son ratio de fonds propres.

799. L'Autorité peut aussi demander à l'institution de conclure simultanément une transaction parallèle, si cela est rendu nécessaire par le profil global de risque de l'institution et les conditions de marché.

800. Les clauses de rachat à date déterminée doivent être exécutées à une date postérieure à la duration ou durée de vie moyenne pondérée par les

expositions de titrisation sous-jacentes. En conséquence, l'Autorité peut imposer un délai minimum à respecter avant la première date possible de rachat, compte tenu, par exemple, de l'existence de coûts irrécupérables immédiats dans une titrisation sur le marché financier.

8.8.6 Remboursement anticipé

801. L'Autorité devrait examiner les méthodes adoptées, en interne, par les institutions pour mesurer, surveiller et gérer les risques associés aux titrisations des facilités de crédit renouvelables, et notamment évaluer le risque et la probabilité d'un remboursement anticipé sur de telles transactions. Elle devrait, à tout le moins, s'assurer que les institutions appliquent des méthodes satisfaisantes pour affecter les fonds propres économiques selon la nature économique du risque de crédit découlant de la titrisation des expositions renouvelables et s'attendre à ce que les institutions disposent de programmes adéquats assurant la disponibilité de fonds propres et de liquidités, intégrant la probabilité d'un remboursement anticipé et permettant de faire face aux conséquences d'un remboursement normal ou anticipé. Il faut en outre que ce type de plan prenne en compte la possibilité qu'une institution soit tenue de disposer de fonds propres réglementaires plus importants en fonction des exigences relatives au remboursement anticipé dans le cadre des chapitres 3 à 6 de la présente ligne directrice.

802. Dans la mesure où la plupart des déclenchements de remboursements anticipés sont liés aux niveaux de marge nette, les facteurs ayant une incidence sur les niveaux en question devraient être compris, surveillés et gérés – autant que faire se peut (voir paragraphes 790 à 794 sur le soutien implicite) – par l'établissement initiateur. À titre d'exemple, les facteurs suivants devraient généralement être pris en compte :

- paiements des intérêts effectués par les emprunteurs sur les soldes sous-jacents à recevoir;
- autres commissions ou frais à payer par les débiteurs sous-jacents (p. ex., commissions au titre des retards de paiement, des avances en compte courant ou des dépassements de limite);
- radiations;
- paiements de principal;
- recouvrements sur prêts radiés;
- commissions sur paiements;
- intérêts payés sur certificats d'investissement;
- facteurs macroéconomiques, tels que taux de faillite, fluctuations des taux d'intérêt, taux de chômage, etc.

803. L'institution devrait prendre en considération les conséquences que peuvent avoir des changements dans la gestion de portefeuille ou les stratégies

commerciales sur les niveaux de marge nette et sur la probabilité que se produise un remboursement anticipé. Ainsi, des stratégies de marketing ou des changements dans la politique de prêt se traduisant par une réduction des marges financières ou une augmentation des radiations risquent aussi de faire baisser les niveaux de marge nette et d'augmenter la probabilité d'un remboursement anticipé.

804. L'institution devrait recourir à des techniques telles que les analyses de recouvrement sur des lots statiques et des simulations de crise pour mieux appréhender les résultats des lots. Ces techniques peuvent révéler des tendances négatives ou mettre en évidence des effets défavorables. Des politiques permettant de réagir rapidement à des évolutions défavorables ou non anticipées devraient être mises en place par l'institution. Si elle ne juge pas ces politiques suffisantes, l'Autorité pourra prendre les mesures et actions appropriées, lesquelles peuvent comprendre, notamment, l'obligation pour l'institution d'obtenir une facilité de trésorerie spécialement affectée à cet effet ou d'accroître le coefficient de conversion pour remboursement anticipé, renforçant ainsi les exigences de fonds propres de l'institution.
805. Même si les exigences de fonds propres de l'institution soumise au régime de remboursement anticipé décrites dans les chapitres 3 à 6 de la présente ligne directrice visent à répondre aux éventuelles préoccupations de l'Autorité concernant la survenance d'un remboursement anticipé – notamment une marge nette insuffisante pour couvrir des pertes potentielles – les politiques et les principes de surveillance dont il est question dans la présente section admettent qu'un niveau donné de marge nette n'est pas, en soi, un indicateur parfait de la qualité de crédit du lot d'expositions sous-jacent. Ainsi, dans certaines conditions, les niveaux de marge nette peuvent régresser si rapidement qu'ils ne peuvent rendre compte à temps d'une détérioration. Ils peuvent en outre être situés bien au-delà des niveaux de déclenchement, mais avec une forte volatilité qui pourrait attirer l'attention de l'Autorité. De plus, la marge nette peut fluctuer pour des raisons sans rapport avec le risque de crédit sous-jacent, par exemple, une asymétrie de taux avec laquelle les marges financières sont réévaluées par rapport aux taux des certificats d'investissement. Les fluctuations ordinaires de la marge nette peuvent ne pas préoccuper l'Autorité, même lorsqu'elles provoquent une modification des exigences de fonds propres. C'est particulièrement le cas lorsque l'institution dépasse le premier seuil déclenchant l'application de facteurs de conversion en équivalent-crédit ou qu'elle repasse en dessous. Par ailleurs, il est possible de maintenir les niveaux de marge nette en ajoutant (ou en affectant) un nombre toujours plus important de nouveaux comptes au fonds principal, ce qui aura tendance à dissimuler la détérioration potentielle de la qualité des éléments d'un portefeuille. Pour toutes ces raisons, l'Autorité portera particulièrement son attention sur la gestion interne, les contrôles et les activités de surveillance du risque, s'agissant des titrisations assorties de mécanismes de remboursement anticipé.
806. L'Autorité s'attend à ce que le degré de sophistication du système mis en place par l'institution pour surveiller la probabilité et les risques d'un remboursement

anticipé soit fonction de l'ampleur et de la complexité de ses transactions de titrisation assorties de clauses de remboursement anticipé.

807. En ce qui concerne plus particulièrement les remboursements anticipés contrôlés, l'Autorité peut aussi examiner le processus par lequel l'institution détermine la durée minimale nécessaire pour rembourser 90 % de l'encours au moment du remboursement anticipé. Si l'Autorité ne juge pas ce processus adéquat, elle pourra prendre l'action ou la mesure appropriée (p. ex., augmentation du coefficient de conversion affecté à une transaction spécifique ou une catégorie de transactions particulière).

8.9 Pratiques d'évaluation à la juste valeur

- 807(i). Les principes qui suivent s'appliquent à toutes les positions qui sont évaluées à la juste valeur, et ce, sous des conditions normales et non uniquement en période de crise.
- 807(ii). Les caractéristiques des produits structurés complexes, incluant les transactions de titrisation, rendent leur évaluation intrinsèquement difficile, en partie attribuable à l'absence de marchés liquides et actifs, à la complexité et à la particularité des ordres de paiements ainsi qu'au lien entre les évaluations et les facteurs de risques sous-jacents. L'absence d'un prix transparent dans un marché liquide signifie que l'évaluation doit s'appuyer sur des modèles ou des méthodologies d'approximation de prix ainsi que sur le jugement d'experts. Les résultats de tels modèles et processus sont très sensibles aux intrants et aux hypothèses adoptées, qui pourraient eux-mêmes être sujets aux erreurs d'estimation et aux incertitudes. De plus, la calibration des méthodologies d'évaluation est souvent compliquée vu la non-disponibilité de références.
- 807(iii). De ce fait, l'institution devrait disposer de structures de gouvernance fiables et de processus de contrôle pour l'évaluation à la juste valeur des expositions à des fins de gestion de risque et d'information financière. Les structures de gouvernance de l'évaluation et les processus qui y sont reliés devraient s'intégrer à la structure générale de gouvernance de l'institution et être conformes aux objectifs de gestion de risques et de reddition de comptes. Les structures de gouvernance et les processus devraient couvrir, explicitement, le rôle du conseil d'administration et de la haute direction. En outre, le conseil d'administration devrait recevoir des rapports de la haute direction sur la surveillance de l'évaluation et les problématiques de la performance des modèles d'évaluation qui sont signalés à la haute direction aux fins de résolution, ainsi que les changements significatifs aux politiques d'évaluation.
- 807(iv). Une institution devrait également disposer de structures de gouvernance claires et rigoureuses pour la production, l'affectation et la vérification de l'évaluation des instruments financiers. Les politiques devraient prévoir que les approbations de toutes les méthodes d'évaluation soient adéquatement documentées. De plus, les politiques et les procédures devraient établir l'étendue des pratiques acceptables de tarification, d'évaluation aux prix du marché, d'ajustements d'évaluation et des réévaluations indépendantes

périodiques. Les processus d'approbation de nouveaux produits devraient inclure toutes les parties concernées à l'interne dans la gestion de risques, le contrôle des risques, l'assignation et la vérification de l'évaluation des instruments financiers.

- 807(v). Les processus de contrôle d'une institution pour la mesure et la reddition de compte de l'évaluation devraient s'appliquer de façon harmonisée dans l'institution et s'intégrer aux mesures de risques et aux processus de gestion. En particulier, les contrôles d'évaluation devraient s'appliquer de façon harmonisée pour les instruments similaires (risques) et être cohérents entre les secteurs d'activités. Ces conditions devraient faire l'objet d'audit interne. Sans tenir compte de la comptabilisation au portefeuille bancaire ou au portefeuille de négociation d'un nouveau produit, la révision et l'approbation des méthodes d'évaluation devraient s'établir en fonction d'exigences minimales. En plus, le processus d'approbation de l'évaluation des nouveaux produits devrait s'appuyer sur des méthodes d'évaluation acceptables et propres aux produits et activités.
- 807(vi). L'institution doit avoir la capacité, y compris pendant les périodes de crise, d'établir et de vérifier les évaluations des instruments et des transactions auxquelles elle participe. Cette capacité devrait être proportionnelle au niveau de risque et à la taille des expositions selon la nature des activités de l'institution. En outre, pour les expositions qui représentent des risques importants, l'institution devrait avoir la capacité de produire des évaluations utilisant d'autres méthodes dans le cas où les intrants et les approches de base deviendraient peu fiables, non disponibles ou non pertinentes en raison de l'instabilité ou de l'illiquidité des marchés. L'institution doit évaluer la fiabilité et analyser la performance de ses modèles en période de crise afin d'en comprendre les limites.
- 807(vii). La pertinence et la fiabilité des évaluations sont directement liées à la qualité et à la fiabilité des intrants. L'institution devrait appliquer les normes comptables applicables pour établir l'information pertinente sur le marché et les autres facteurs ayant un impact significatif sur la juste valeur d'un instrument, lors de la sélection des intrants appropriés à utiliser dans le processus d'évaluation. Lorsque les valeurs sont dans un marché actif, l'institution devrait maximiser l'utilisation des intrants observables qui sont pertinents et minimiser l'utilisation des intrants non observables lors de l'estimation de la juste valeur par des techniques d'évaluation. Toutefois, lorsque le marché est réputé inactif, les intrants ou les transactions observables peuvent ne pas être pertinents comme dans une liquidation immédiate ou une vente à tout prix, ou les opérations peuvent n'être pas observables, par exemple lorsque les marchés sont inactifs.

Dans ces cas, les normes comptables relatives à la juste valeur fournissent de l'assistance sur ce qui devrait être considéré, sans être normatives. En évaluant si la source est fiable et pertinente, l'institution devrait prendre en considération, entre autres, les éléments suivants :

- la fréquence et la disponibilité des prix et des cours du marché;

- si ces prix représentent des transactions réelles effectuées sans lien de dépendance;
- l'ampleur de la distribution des données et leur disponibilité aux intervenants du marché concerné;
- la rapidité de publication de l'information relativement à la fréquence des évaluations;
- le nombre de sources indépendantes qui produisent les prix et les cours de marché;
- si les prix et/ou les cours du marché sont basés sur des transactions réelles;
- la maturité du marché;
- les similitudes entre l'instrument financier négocié et celui détenu par l'institution.

807(viii). La divulgation de l'institution devrait être à jour, pertinente, fiable, et utile à la prise de décision qui favorise la transparence. La haute direction devrait voir à ce que l'information sur l'incertitude liée à l'évaluation puisse être faite de façon plus compréhensible. Par exemple, l'institution peut décrire les techniques de modélisation et les instruments financiers applicables; la sensibilité de la modélisation de la juste valeur aux intrants et aux hypothèses et l'impact des scénarios de crise sur les évaluations. L'institution doit régulièrement réviser ses politiques de communication afin de s'assurer que l'information demeure pertinente à ses modèles de gestion et à ses produits ainsi qu'aux conditions actuelles de marché.

Chapitre 9. Discipline de marché

9.1 Dispositions relatives à la communication financière

Note de l'Autorité

L'Autorité s'attend à ce que les institutions financières, filiale d'un groupe bancaire à charte fédérale présentent leurs communications financière selon les dispositions du régulateur fédéral ou celles de la présente ligne directrice.

9.1.1 Exigences et champ d'application

L'institution est tenue de respecter les exigences de communication énoncées au présent chapitre afin de permettre aux différents intervenants du marché financier d'en apprécier le profil de risque. Ces exigences sont en lien avec les approches plus simples prévues par le dispositif, soit l'approche standard pour le risque de crédit et les approches indicateur de base et standard pour le risque opérationnel.

L'institution devrait divulguer uniquement les renseignements qui touchent à ses activités et aux approches adoptées dans le cadre des chapitres 3 à 6. Certaines de ces informations constitueront des critères déterminants pour l'utilisation de méthodologies spécifiques ou la reconnaissance de transactions et d'instruments particuliers.

L'Autorité a pris en compte la nécessité de convergence entre les exigences de communication financière du présent chapitre et celles des principes comptables généralement reconnus en vigueur au Canada.

Les passages de ce chapitre sont essentiellement tirés de la partie 4 du l'Accord de Bâle II. Il est à noter que certains passages ont été modifiés, voire même adaptés pour tenir compte de certaines particularités de nature coopérative visées dans le champ d'application de la ligne directrice.

808. Paragraphe retiré – destiné aux autorités de réglementation.

9.1.2 Principes directeurs

809. L'objectif du chapitre portant sur la discipline de marché, est de compléter les exigences minimales de fonds propres (Chapitres 3 à 6) et le processus de surveillance prudentielle (Chapitre 8). Les dispositions de ce chapitre ont pour objectif de promouvoir la discipline de marché en développant un ensemble d'exigences de communication financière permettant aux intervenants du marché financier d'apprécier des éléments d'information essentiels sur le champ d'application, les fonds propres, les expositions au risque, les procédures d'évaluation des risques et, par conséquent, l'adéquation des fonds propres de l'institution. En plus des exigences de divulgation établies dans ce chapitre, l'institution est responsable de communiquer son profil de risque

actuel aux intervenants du marché. L'information divulguée par l'institution doit répondre à cet objectif.

810. En principe, la communication de l'institution devrait être cohérente avec la façon dont la haute direction et le conseil d'administration évaluent et gèrent les risques de l'institution. Dans le cadre des chapitres 3 à 6, l'institution utilise des approches et/ou des méthodes définies pour évaluer les divers risques auxquels elle est confrontée et les exigences de fonds propres qui en découlent. La diffusion d'informations dans cette optique constitue un moyen efficace d'informer le marché sur les expositions de l'institution. Un dispositif de communication financière cohérent et compréhensible facilite les comparaisons.
811. Paragraphe retiré – destiné aux autorités de réglementation
812. Paragraphe retiré – destiné aux institutions qui ont recours à des méthodes internes
813. Paragraphe retiré – non applicable.

9.1.3 Emplacement des communications

814. La haute direction de l'institution devrait exercer sa discrétion pour définir le support et l'emplacement qui conviennent le mieux à la communication financière. Lorsque les informations sont diffusées dans le cadre des exigences comptables ou qu'elles visent à satisfaire des critères prescrits par les autorités en valeurs mobilières, l'institution peut s'appuyer sur ces exigences pour se conformer aux attentes liées au présent chapitre. En pareils cas, l'institution devrait expliquer les différences importantes entre les informations comptables ou les autres communications et le fondement prudentiel de la communication financière. Ces explications ne doivent pas nécessairement prendre la forme d'une concordance ligne par ligne.
815. Pour les informations financières qui ne sont pas obligatoires au titre des exigences comptables ou autres exigences, la haute direction peut choisir de diffuser les données relatives au présent chapitre par d'autres moyens (comme un site Internet accessible à tous ou des rapports réglementaires publics disponibles auprès de l'Autorité). Toutefois, l'institution est incitée à présenter, dans la mesure du possible, toutes les informations correspondantes en un même lieu; si ces informations complémentaires ne sont pas jointes aux données comptables, elle devrait, en outre, indiquer où les trouver.

9.1.4 Exigences concernant la validation des informations financières

816. La réponse aux obligations d'informations comptables ou autres doit également permettre de mieux définir les exigences concernant la validation des informations financières. Ainsi, celles qui sont contenues dans les états financiers annuels feront généralement l'objet d'une vérification et les pièces complémentaires devront être concordantes. De plus, ces pièces (tel le rapport

de gestion) publiées pour répondre à d'autres exigences de communication financière (comme les critères prescrits par les autorités de valeurs mobilières) sont généralement soumises à un examen suffisamment minutieux (p. ex., évaluations relevant du contrôle interne) pour satisfaire aux critères de validation.

Si ces éléments ne sont pas communiqués dans le cadre d'une procédure de validation, mais, le cas échéant, dans un rapport ponctuel ou une page de site Internet, la haute direction doit alors s'assurer qu'ils font l'objet de vérifications appropriées, dans l'esprit des principes de communication généraux ci-après. En conséquence, les informations financières au titre du présent chapitre ne devront pas nécessairement être soumises à un audit externe, sauf si l'Autorité en décide autrement.

9.1.5 Principe de l'importance relative

817. L'institution devrait définir les informations lui apparaissant pertinentes, selon le principe de l'importance relative. Une information sera jugée importante (ou significative) si son omission ou son inexactitude est de nature à modifier ou à influencer l'appréciation ou la décision de son utilisateur. Cette définition est conforme aux principes comptables généralement reconnus au Canada. L'Autorité est consciente qu'un jugement qualitatif doit permettre de déterminer si, dans des circonstances particulières, la personne utilisant une information financière considérera tel ou tel élément comme important ou non (critère d'utilisateur). L'Autorité n'établit pas de seuils spécifiques de communication financière, car ceux-ci peuvent être sujets à des manipulations et sont, en outre, difficiles à déterminer, et considère le critère d'utilisateur comme une référence utile pour s'assurer que la communication financière est suffisante.

9.1.6 Fréquence des communications

818. Les informations quantitatives précisées dans le présent chapitre doivent être publiées selon les dates habituelles de dépôt de l'information financière (semestrielle pour les sociétés et trimestrielle pour les coopératives). L'institution est tenue de faire état de ses ratios de fonds propres et de fonds propres totaux, ainsi que des diverses composantes de ces ratios¹⁶². De plus, si les informations concernant les expositions au risque ou d'autres éléments sont susceptibles d'évoluer rapidement, l'institution doit alors diffuser également ces informations sur une base plus fréquente. Dans tous les cas, elle devrait publier les informations importantes dès qu'elle est en mesure de le faire et pas au-delà des délais prescrits par l'Autorité. Toutefois, les informations qualitatives qui donnent un aperçu général des objectifs et politiques de gestion des risques, du système de notification et des définitions propres à l'institution peuvent être communiquées une fois par an.

¹⁶² Ces composantes comprennent les fonds propres des catégories 1A, 1B, le total des fonds propres incluant les fonds propres de la catégorie 2.

Remarque

L'Autorité exige que l'ensemble des exigences de divulgation prévues au présent chapitre soit fourni dans un délai raisonnable après la fin de son exercice, selon les dates habituelles de dépôt de l'information financière.

9.1.7 Informations propres à l'institution et informations confidentielles

819. Les informations propres à l'institution englobent celles (p. ex., sur des produits ou des systèmes) qui, si elles étaient portées à la connaissance de la concurrence, affecteraient la valeur de l'investissement réalisé dans ces produits ou systèmes et nuiraient ainsi à sa position concurrentielle. Les informations concernant la clientèle sont souvent confidentielles, car elles sont fournies dans le cadre d'un accord juridique ou d'une relation de contrepartie. Cela a un impact sur ce que l'institution est en droit de révéler sur sa clientèle ainsi que sur le détail de ses dispositifs internes, tels que leurs méthodes utilisées, leurs estimations de paramètres, leurs données, etc.

Les exigences présentées ci-après concilient au mieux la nécessité de diffuser des informations significatives et la protection des informations propres à l'institution ou confidentielles. Dans des cas exceptionnels, la divulgation de certains éléments requis par le présent chapitre pourrait porter un grave préjudice à la position de l'institution, s'il s'agit d'informations qui, par nature, sont soit propres à l'institution, soit confidentielles.

Dans ces circonstances, l'institution n'est pas tenue de communiquer de tels éléments, mais elle doit diffuser des informations plus générales ayant trait à l'exigence concernée, tout en précisant que des éléments spécifiques n'ont pas été communiqués et les raisons de cette décision. Cette dérogation limitée n'a pas vocation à s'opposer aux exigences de communication dictées par les principes comptables.

9.2 Exigences de communication financière¹⁶³

820. Les sections suivantes présentent, sous forme de tableaux, les exigences de communication financière au titre du présent chapitre. Des définitions et explications complémentaires sont fournies dans les notes de bas de page.

9.2.1 Principes généraux de communication financière

821. L'institution devrait être dotée d'une politique formalisée en matière de communication financière, approuvée par le conseil d'administration, qui définisse l'approche choisie pour déterminer les informations à diffuser et les

¹⁶³ Dans la présente section, les informations financières désignées par un astérisque sont des conditions concernant l'utilisation d'une approche ou méthodologie particulière aux fins des calculs des fonds propres réglementaires.

contrôles internes à exercer sur l'ensemble du processus. En outre, l'institution devrait appliquer des procédures pour évaluer le caractère approprié de sa communication financière, incluant la validation et la fréquence de celle-ci.

La partie applicable au paragraphe 822 est déplacée à la sous-section 9.2.4 pour assurer la continuité dans la présentation des tableaux.

9.2.2 Expositions et procédures d'évaluation

823. Les risques auxquels l'institution est exposée et les techniques qu'elle utilise pour identifier, mesurer, surveiller et contrôler ces risques constituent des facteurs importants qui sont pris en compte par les intervenants du marché financier pour évaluer l'institution. Cette section passe en revue certains grands risques affectant l'institution : le risque de crédit, le risque de taux d'intérêt, le risque sur actions du portefeuille bancaire ainsi que le risque opérationnel. Elle porte également sur les informations financières liées aux techniques d'atténuation du risque de crédit et la titrisation d'actifs, qui modifient, l'une comme l'autre, le profil de risque de l'institution. Le cas échéant, le texte précise les informations particulières attendues de l'institution qui utilise différentes approches d'évaluation des fonds propres réglementaires.

9.2.3 Exigences générales d'informations qualitatives

824. Pour chaque type de risque (risques de crédit, opérationnel, de taux d'intérêt dans le portefeuille bancaire et sur actions), l'institution doit décrire ses objectifs et politiques de gestion des risques, notamment :

- ses stratégies et procédures;
- la structure et l'organisation de la fonction de gestion des risques correspondante;
- la portée et la nature des systèmes de reddition de compte et/ou de mesure du risque;
- les politiques de couverture et/ou d'atténuation du risque, ainsi que les stratégies et procédures de surveillance de l'efficacité continue des couvertures et/ou techniques d'atténuation.

9.2.4 Champ d'application

Le présent chapitre s'applique sur une base consolidée, à chaque caisse et à chaque société, pour y englober principalement toutes les opérations d'une caisse ou d'une société et toute autre activité financière menée au sein de leurs filiales (comme indiqué dans le chapitre 1 « champ d'application »).

D'une manière générale, les informations relatives aux différentes filiales n'auront pas à satisfaire aux exigences de communication financière précisées ci-après.

TABLEAU 1

Champ d'application		
Informations qualitatives	a)	Nom de l'institution à laquelle s'applique la présente ligne directrice.
	b)	Présentation des différences dans les principes de consolidation, selon qu'ils répondent à des fins comptables ou prudentielles, accompagnées d'une brève description des composantes que comprend l'institution financière : a) composantes cumulées / consolidées ¹⁶⁴ ; b) composantes exclues par voie de déduction ¹⁶⁵ ; c) ni consolidées ni déduites (p. ex., lorsque la participation est pondérée en fonction des risques).
	c)	Toutes les restrictions, ou autres obstacles majeurs, sur les transferts de fonds ou fonds propres réglementaires au sein du groupe.
Informations quantitatives	d)	Montant agrégé des insuffisances de fonds propres ¹⁶⁶ dans toutes les filiales non incluses dans la consolidation, c'est-à-dire qui sont déduites, et nom de ces filiales.

¹⁶⁴ Conformément aux principes comptables applicables en vigueur au Canada.

¹⁶⁵ Peuvent figurer en complément (complément aux entités et/ou complément d'informations sur les entités) à la liste des filiales importantes pour les états financiers consolidés, selon les principes comptables applicables en vigueur au Canada.

¹⁶⁶ Une insuffisance de fonds propres est le montant manquant par rapport aux exigences de fonds propres réglementaires. Les insuffisances qui ont été déduites à l'échelle du groupe, en plus des investissements dans ces filiales, ne doivent pas être incluses dans l'insuffisance agrégée de fonds propres.

9.2.5 Fonds propres

TABLEAU 2

Structure des fonds propres		
Informations qualitatives	a)	Informations résumées sur les principales caractéristiques contractuelles de tous les éléments de fonds propres.
Informations quantitatives	b)	<p>Montant des fonds propres de la catégorie 1 (1A et 1B), distinguant :</p> <ul style="list-style-type: none"> • les réserves; • les excédents non répartis; • les parts de capital; • les participations minoritaires admissibles découlant de la consolidation d'instruments de fonds propres de la catégorie 1; • l'ajustement cumulatif de la conversion des devises étrangères net d'impôt déclaré dans les autres éléments du résultat global; • les gains / (pertes) cumulatifs nets après impôt découlant de l'évolution du risque de crédit de l'institution financière utilisant l'option de la juste valeur pour ses passifs; • les pertes cumulatives nettes après impôt sur les titres de participation disponibles à la vente déclarées dans les autres éléments du résultat global; • les gains cumulatifs non réalisés nets après impôt sur les immeubles de placement présentés à la juste valeur; • les gains / (pertes) non réalisés nets après impôt sur les biens pour propre usage réévalués à la juste valeur à la conversion aux IFRS (modèle de coût); • la perte cumulative de réévaluation nette après impôt sur les biens pour propre usage (modèle de réévaluation); • les autres instruments de fonds propres; • les instruments émis par l'institution financière qui ne font pas parties des éléments de la catégorie 1A et qui rencontrent les critères d'admissibilité de la catégorie 1B; • les instruments qui sont émis par des filiales consolidées et détenus par des tiers et qui respectent les critères d'admissibilité de la catégorie 1B; • les ajustements réglementaires appliqués aux instruments de la catégorie 1 (1A et 1B).
	c)	Montant total des fonds propres de la catégorie 2.
	d)	Autres éléments à déduire des fonds propres de la catégorie 1 et de la catégorie 2.
	e)	Total des fonds propres éligibles.

TABLEAU 3

Adéquation des fonds propres		
Informations qualitatives	a)	Brève analyse de l'approche suivie par l'institution financière en vue d'évaluer l'adéquation de ses fonds propres pour soutenir ses activités actuelles et futures.
Informations quantitatives	b)	<p>Exigences de fonds propres au titre du risque de crédit :</p> <ul style="list-style-type: none"> • Portefeuilles soumis à l'approche standard ou à l'approche standard simplifiée, faisant l'objet d'une communication financière distincte; • Portefeuilles couverts par des approches NI, faisant individuellement l'objet d'une communication financière distincte au titre de l'approche NI fondation et de l'approche NI avancée; <p>i) entreprises (y compris financement spécialisé non soumis aux critères de classification prudentiels), emprunteurs souverains et banques;</p> <p>ii) prêts hypothécaires au logement;</p> <p>iii) expositions renouvelables sur la clientèle de détail éligibles¹⁶⁷;</p> <p>iv) autres expositions sur la clientèle de détail.</p> <ul style="list-style-type: none"> • Expositions relatives à des transactions de titrisation.
	c)	<p>Exigences de fonds propres au titre de l'exposition sur actions dans l'approche NI :</p> <ul style="list-style-type: none"> • Portefeuilles d'actions soumis aux approches fondées sur le marché; <ul style="list-style-type: none"> ➤ portefeuilles soumis à l'approche de pondération simple; ➤ actions du portefeuille bancaire dans le cadre de l'approche des modèles internes (pour l'institution financière utilisant cette approche pour les expositions sur actions du portefeuille bancaire); • Portefeuilles d'actions soumis aux approches PD/PCD.
	d)	<p>Exigences de fonds propres au titre des risques de marché¹⁶⁸ :</p> <ul style="list-style-type: none"> • Approche standard; • Approche modèles internes – portefeuille de négociation.

¹⁶⁷ Les portefeuilles de créances non hypothécaires envers la clientèle de détail utilisées pour le calcul des fonds propres au titre des Chapitres 3 à 8 (c.-à-d. expositions renouvelables éligibles et autres expositions sur la clientèle de détail) devraient être traités portefeuille par portefeuille, à moins qu'ils soient d'importance négligeable (par rapport à l'ensemble des expositions de crédit) et que leur profil de risque soit suffisamment semblable, puisque, dans ce cas, la communication d'informations spécifiques n'aiderait pas les utilisateurs à mieux comprendre le profil de risque de l'activité clientèle de détail de l'institution.

¹⁶⁸ Les exigences de fonds propres ne font l'objet d'une communication financière que pour l'approche retenue.

	e)	Exigences de fonds propres au titre du risque opérationnel ¹⁶⁹ : <ul style="list-style-type: none"> • approche indicateur de base; • approche standard; • AMA.
	f)	<ul style="list-style-type: none"> • Ratio des fonds propres de la catégorie 1 et ratio de fonds propres totaux : <ul style="list-style-type: none"> ➤ Pour l'institution financière, telle que définie à la section 1.1.

9.2.6 Risque de crédit

825. Les informations générales sur le risque de crédit fournissent aux intervenants du marché financier toute une série de renseignements sur l'ensemble des expositions au risque de crédit; elles ne doivent pas nécessairement s'appuyer sur des informations établies à des fins réglementaires. Les informations portant sur les techniques d'évaluation des fonds propres donnent des indications sur la nature spécifique des expositions, les méthodes d'évaluation des fonds propres et les données qui permettent d'apprécier la fiabilité des informations communiquées.

¹⁶⁹ Voir note de bas de page N° 173.

TABLEAU 4¹⁷⁰

Risque de crédit : Informations générales		
Informations qualitatives	a)	<p>Exigences qualitatives générales (paragraphe 824 de la sous-section 1.2.3) au titre du risque de crédit, notamment :</p> <ul style="list-style-type: none"> • définitions des prêts en souffrance et/ou prêts douteux (à des fins comptables); • description des approches adoptées pour les provisions spécifiques et générales ainsi que des méthodes statistiques; • analyse de la politique de gestion du risque de crédit suivie par l'institution financière; • pour l'institution financière qui a adopté, en partie seulement, soit l'approche NI fondation soit l'approche NI avancée, description de la nature des expositions dans chaque portefeuille qui sont soumises aux approches : <ol style="list-style-type: none"> 1) Standard; 2) NI fondation; 3) NI avancée; <p>ainsi que des plans de mise en œuvre et du calendrier d'application de l'approche adoptée.</p>
Informations quantitatives	b)	Total des expositions brutes au risque de crédit ¹⁷¹ , plus exposition brute moyenne ¹⁷² sur la période ¹⁷³ , avec ventilation par grande catégorie d'expositions de crédit ¹⁷⁴ .
	c)	Répartition géographique ¹⁷⁵ des expositions, avec ventilation, pour les zones importantes, par grande catégorie d'expositions de crédit.

¹⁷⁰ Le Tableau 4 ne couvre pas le risque sur actions.

¹⁷¹ À savoir, après les ajustements de la valeur au bilan (autant pour les expositions comptabilisées à la juste valeur que celles comptabilisées au coût après amortissement) en fonction des principes comptables applicables en vigueur au Canada et sans considérer les effets des techniques d'atténuation du risque de crédit, telles que les sûretés et la compensation.

¹⁷² Sauf si la position en fin de période est représentative des positions de l'institution en regard des risques sur la période, les expositions brutes moyennes n'ont pas besoin d'être communiquées.

¹⁷³ Lorsque les montants moyens sont communiqués en application d'une norme comptable ou pour répondre à toute autre exigence précisant la méthode de calcul à utiliser, cette méthode devrait être suivie. Sinon, les expositions moyennes doivent être calculées à l'aide de l'intervalle le plus fréquemment constaté généré par les systèmes d'une entité financière pour des raisons de gestion, de réglementation ou autres, à condition que les moyennes ainsi obtenues soient représentatives des activités de l'institution. La base de calcul des moyennes doit être précisée uniquement lorsqu'il ne s'agit pas d'une moyenne quotidienne.

¹⁷⁴ Cette ventilation peut être celle qui est appliquée dans le cadre des principes comptables et peut, par exemple, être la suivante : a) prêts, engagements et autres expositions de hors-bilan sur instruments autres que dérivés; b) titres de créances; c) dérivés de gré à gré.

¹⁷⁵ Les zones géographiques peuvent être constituées d'un seul pays, d'un groupe de pays ou de régions au sein d'un pays. L'institution pourrait décider de définir les zones géographiques selon la manière dont elles gèrent leurs portefeuilles en termes géographiques. Le critère utilisé pour affecter les prêts aux zones géographiques devrait être précisé.

TABLEAU 4¹⁷⁰

Risque de crédit : Informations générales	
d)	Répartition des expositions par secteur d'activités ou type de contrepartie, avec ventilation par grande catégorie d'expositions de crédit.
e)	Répartition des échéances contractuelles résiduelles de l'ensemble du portefeuille, avec ventilation par grande catégorie d'expositions de crédit.
f)	Par grande catégorie de secteur ou de contrepartie : <ul style="list-style-type: none"> • montant des prêts douteux et, si l'information est disponible, celui des prêts en souffrance, les deux montants étant fournis séparément¹⁷⁶; • provisions spécifiques et générales; • imputations aux provisions spécifiques et radiations durant la période.
g)	Montant des prêts douteux et, si l'information est disponible, celui des prêts en souffrance. Les deux chiffres étant fournis séparément et ventilés par grande zone géographique, comprenant, le cas échéant, les montants correspondants des provisions spécifiques et générales en rapport avec chaque zone géographique ¹⁷⁷ .
h)	Rapprochement des variations des provisions pour prêts douteux ¹⁷⁸ .
i)	Pour chaque portefeuille, le montant des expositions (pour les institutions utilisant l'approche NI, le montant des encours, plus ECD sur les engagements de crédit inutilisés) qui sont soumises aux approches : <ol style="list-style-type: none"> 1) standard; 2) NI fondation 3) NI avancée.

¹⁷⁶ L'institution est également incitée à fournir une analyse de la durée des prêts en souffrance.

¹⁷⁷ Les informations concernant la part des provisions générales qui n'est pas affectée à une zone géographique doivent être communiquées séparément.

¹⁷⁸ Ce rapprochement comporte des éléments d'informations déjà couverts par les principes comptables applicables en vigueur au Canada, mais ce rapprochement doit dissocier les provisions spécifiques et générales et indiquer les soldes d'ouverture et de clôture de ces provisions.

TABLEAU 5

Risque de crédit : communication financière relative aux portefeuilles dans le cadre de l'approche standard et aux pondérations réglementaires dans le cadre des approches NI ¹⁷⁹		
Informations qualitatives	a)	<p>Pour les portefeuilles soumis à l'approche standard :</p> <ul style="list-style-type: none"> • nom des OEEC et OCE utilisés ainsi que les raisons des changements éventuels; • types d'expositions pour lesquels ces organismes sont consultés; • description de la procédure suivie pour transposer les évaluations de crédit des émissions publiques sur des actifs similaires détenus dans le portefeuille bancaire; • alignement sur les tranches de risques de l'échelle alphanumérique de chaque organisme utilisé.
Informations quantitatives	b)	<ul style="list-style-type: none"> • Pour les montants des expositions après atténuation du risque selon l'approche standard, encours de l'institution (notés et non notés) dans chaque tranche de risques ainsi que ceux qui sont déduits. • Pour les expositions soumises aux pondérations réglementaires dans l'approche NI (immobilier commercial à forte volatilité, financements spécialisés assujettis à des critères de classement prudentiels et actions couvertes par l'approche simple de pondération en fonction des risques), montant agrégé de l'encours de l'institution pour chaque tranche de risques.

¹⁷⁹ Une exception *de minimis* s'applique lorsque les notations sont utilisées pour moins de 1 % du portefeuille de prêts global.

Paragraphe 826 et Tableau 6 retirés – communication financière relative aux portefeuilles soumis aux approches NI au titre du risque de crédit.

TABLEAU 7

Techniques d'atténuation du risque de crédit : communication financière dans le cadre des approches standard et NI ^{180 181}		
Informations qualitatives	a)	<p>Exigences générales d'informations qualitatives (paragr. 824 de la sous-section 9.2.3) concernant les techniques d'atténuation du risque de crédit, notamment :</p> <ul style="list-style-type: none"> • les politiques et procédures concernant la compensation d'éléments de bilan et de hors-bilan ainsi que les indications sur l'ampleur de leur utilisation; • les politiques et procédures d'évaluation et de gestion des sûretés; • la description des principaux types de sûretés reçues par l'institution financière; • les principales catégories de garants et/ou contreparties sur dérivés de crédit et leur solvabilité; • et les informations sur la concentration des risques (de marché ou de crédit) dans le cadre des techniques d'atténuation employées.
Informations quantitatives	b)	<p>Pour chaque portefeuille de risque de crédit faisant l'objet d'une communication financière distincte et soumis à l'approche standard et/ou NI fondation, l'exposition totale (après compensation d'éléments de bilan et de hors-bilan, s'il y a lieu) couverte par :</p> <ul style="list-style-type: none"> • des sûretés financières éligibles; • d'autres sûretés NI éligibles; <p>après application des décotes¹⁸².</p>
	c)	<p>Pour chaque portefeuille de risque de crédit faisant l'objet d'une communication financière distincte et soumis à l'approche standard et/ou NI, l'exposition totale (après compensation d'éléments de bilan et de hors-bilan, s'il y a lieu) couverte par des garanties/dérivés de crédit.</p>

¹⁸⁰ Au minimum, l'institution doit présenter les informations ci-dessous concernant l'atténuation du risque de crédit qui a été prise en compte à des fins d'atténuation des exigences de fonds propres dans le cadre de la ligne directrice. Le cas échéant, l'institution est incitée à diffuser des informations complémentaires sur les éléments d'atténuation qui n'ont pas été pris en compte à cet effet.

¹⁸¹ Les dérivés de crédit qui sont traités, aux fins de la ligne directrice, comme composantes de structures de titrisation synthétique doivent être exclus de la divulgation relative aux techniques d'atténuation des risques de crédit et inclus dans celles qui portent sur la titrisation (voir le Tableau 9).

¹⁸² Si l'approche globale est utilisée, le cas échéant, le total de l'exposition couverte par la sûreté après décotes doit être encore réduit afin d'éliminer les ajustements appliqués à l'exposition, comme l'autorisent les Chapitres 3 à 8 de la présente ligne directrice.

TABLEAU 8

Risque de contrepartie : informations générales sur les expositions	
Informations qualitatives	<p>Exigences générales d'informations qualitatives (paragraphe 824 et 825 des sous-sections 9.2.3 et 9.2.6) relatives au risque de contrepartie et aux dérivés, notamment :</p> <ul style="list-style-type: none"> • Analyse de la méthodologie employée pour allouer des fonds propres économiques et fixer des limites de crédit concernant les expositions au risque de contrepartie; <p>a)</p> <ul style="list-style-type: none"> • analyse des politiques adoptées en matière d'obtention des sûretés et de constitution des provisions pour risque de crédit; • analyse des politiques adoptées en matière d'exposition au risque de corrélation défavorable; • analyse des effets du montant de sûretés que l'institution devrait fournir en cas de révision à la baisse de sa note de crédit.
Informations quantitatives	<p>b)</p> <p>Juste valeur brute positive des contrats, solde des transactions de compensation, exposition courante après compensation, sûretés détenues (y compris leur nature : liquidités, titres d'État, etc.) et exposition nette sur instruments dérivés¹⁸³. Mesures de l'exposition en cas de défaut, ou du montant de l'exposition, calculées par la méthode des modèles internes (MMI), la méthode standard (MS) ou la méthode de l'exposition courante (MEC) selon le cas. Valeur notionnelle des couvertures fondées sur des dérivés de crédit et distribution de l'exposition courante par catégories d'expositions¹⁸⁴.</p>
	<p>c)</p> <p>Transactions sur dérivés de crédit engendrant un risque de contrepartie (valeur notionnelle), réparties entre les transactions liées au portefeuille de crédit de l'institution et les activités d'intermédiation, l'information étant subdivisée par type de dérivés de crédit utilisés¹⁸⁵, en distinguant, au sein de chaque groupe de produits, protections achetées et protections vendues.</p>
	<p>d)</p> <p>Valeur estimée du facteur alpha si l'institution a obtenu de l'Autorité l'autorisation d'estimer cette valeur.</p>

¹⁸³ L'exposition de crédit nette sur dérivés désigne l'exposition de crédit sur dérivés compte tenu des soldes résultant des accords de compensation exécutoires et des conventions de remise de sûretés. Le montant notionnel des couvertures fondées sur des dérivés de crédit sensibilise les intervenants du marché financier à une possibilité supplémentaire d'atténuation du risque de crédit.

¹⁸⁴ Par exemple, contrats de taux, contrats sur devises, contrats sur actions, dérivés de crédit et contrats sur produits de base/autres contrats.

¹⁸⁵ Par exemple, contrats dérivés sur défaut, contrats sur rendement total, options référencées sur la qualité du crédit.

TABLEAU 9

Expositions de titrisation : communication financière dans le cadre des approches standard		
Informations qualitatives ¹⁸⁶	a)	<p>Exigences générale d'informations qualitatives (paragraphe 824 de la sous-section 9.2.3) concernant la titrisation d'actifs (y compris les transactions synthétiques) comprenant une analyse :</p> <ul style="list-style-type: none"> • des objectifs de l'institution financière au regard de ses transactions de titrisation, expliquant notamment dans quelle mesure lesdites transactions transfèrent de l'institution à d'autres institutions financières le risque de crédit des expositions titrisées sous-jacentes et incluant le type de risques assumés et retenus par les activités de retitrisation¹⁸⁷; • de la nature des autres risques inhérents aux actifs titrisés (p. ex., le risque de liquidité); • des rôles joués par l'institution financière dans la procédure de titrisation¹⁸⁸ ainsi que des indications sur l'importance de l'engagement de l'institution financière dans chaque transaction; • une description des processus de suivi des changements du risque de crédit et du risque de marché liés aux expositions de titrisation¹⁸⁹ (p. ex., l'impact des actifs sous-jacents sur l'exposition de titrisation) incluant une description des particularités du processus mis en place pour le suivi des expositions de retitrisation; • une description de la politique gouvernant l'utilisation des techniques d'atténuation du risque de crédit lié aux expositions de titrisation et aux expositions de retitrisation.

¹⁸⁶ Lorsque pertinent, l'institution financière devrait fournir les informations qualitatives de façon séparée pour le portefeuille bancaire et le portefeuille de négociation.

¹⁸⁷ Par exemple, si l'institution financière est particulièrement active dans le marché des tranches prioritaires de la titrisation étagée des tranches mezzanine de la titrisation des hypothèques résidentielles, elle devrait décrire la structure de la titrisation étagée (p. ex., la tranche la plus prioritaire de la tranche mezzanine des hypothèques résidentielles); cette description devrait être fournie pour les catégories principales des produits de retitrisation dans lesquelles l'institution financière est active.

¹⁸⁸ Par exemple : entité financière initiatrice, investisseur, organisme de gestion, entité financière apportant un rehaussement de crédit, promoteur, fournisseur de liquidités ou de swaps et vendeur de protection.

¹⁸⁹ Les expositions de titrisation, comme indiqué dans le Chapitre 6 de la présente ligne directrice, comprennent – entre autres – les valeurs mobilières, les facilités de trésorerie, les protections fournies aux positions de titrisation, les expositions utilisées, autres engagements et rehaussements de crédit, tels que les obligations à coupons détachés (sur flux d'intérêt seulement), dépôts de garantie sous forme de liquidités et autres actifs subordonnés.

TABLEAU 9

Expositions de titrisation : communication financière dans le cadre des approches standard	
	<p>Une liste :</p> <ul style="list-style-type: none"> • des types de SAH que l'institution financière, en tant que promoteur¹⁹⁰, utilise pour titriser les expositions des tiers. Il faut également indiquer si l'institution financière a des expositions à ces SAH, que ce soit au bilan ou hors-bilan; • des entités affiliées i) que l'institution financière gère ou conseille et ii) qui investissent soit dans les expositions de titrisation que l'institution financière a titrisées ou les SAH pour lesquelles l'institution financière agit comme promoteur¹⁹¹.
	<p>Résumé des conventions comptables de l'institution concernant les transactions de titrisation, dont :</p> <ul style="list-style-type: none"> • l'explication du mode de traitement des transactions (comme cessions ou comme financements); • la prise en compte des plus-values sur cessions; • les méthodes et les principales hypothèses (incluant les données intrants) pour l'évaluation des positions conservées ou acquises¹⁹²; • les changements importants dans les méthodes et les principales hypothèses depuis la dernière période de divulgation couverte et leurs effets; • le traitement des titrisations synthétiques, si elles ne sont pas couvertes par d'autres conventions comptables (p. ex., sur les dérivés); • la méthode d'évaluation des expositions à titriser (p. ex., produit en développement ou entreposage) et si elles sont inscrites au portefeuille bancaire ou au portefeuille de négociation; • les politiques de reconnaissance des passifs au bilan pour les ententes qui pourraient nécessiter de l'institution financière de fournir un soutien financier pour les actifs titrisés .
	<p>d) Pour le portefeuille bancaire, faire mention du nom des OEEC utilisés pour la titrisation et les catégories d'expositions relatives à la titrisation pour lesquelles chaque organisme est employé.</p>

¹⁹⁰ L'institution est généralement considérée comme promoteur si, de fait ou en substance, elle remplit les fonctions de gestionnaires ou de conseil du programme, place les titres sur le marché, ou fournit des liquidités et/ou des rehaussements de crédit. Le programme pourrait inclure, par exemple, les programmes d'émissions de PCAA et les produits structurés.

¹⁹¹ Par exemple, les fonds d'investissement du marché monétaire doivent être énumérés individuellement, et les fiducies personnelles et privées doivent être énumérées globalement.

¹⁹² Lorsque pertinent, l'institution devrait faire la différence entre l'évaluation des expositions de titrisation et l'évaluation des expositions de titrisation étagée.

TABLEAU 9

Expositions de titrisation : communication financière dans le cadre des approches standard		
	e)	<p>Description du processus de l'AEI. Cette description devrait inclure :</p> <ul style="list-style-type: none"> la structure du processus d'évaluation interne et la relation entre l'évaluation interne et la notation externe, incluant l'information sur les OEEC tel que spécifié au point (d) ci-dessus; l'utilisation de l'évaluation interne à d'autres fins que pour le calcul des exigences de fonds propres; les mécanismes de contrôle du processus d'évaluation interne (indépendance, reddition de comptes, révision du processus, etc.); les types d'expositions¹⁹³ auxquelles le processus d'évaluation interne est appliqué; les facteurs de tension utilisés pour déterminer les niveaux de rehaussement de crédit, par type d'exposition.
	f)	<p>Une explication des changements significatifs de toute information quantitative (p. ex., le montant des actifs à titriser et le mouvement des actifs entre le portefeuille bancaire et le portefeuille de négociation) depuis la dernière divulgation.</p>
Informations quantitatives	g)	<p>Encours total des expositions titrisées¹⁹⁴ par l'institution financière et définies par le cadre de titrisation (réparti entre titrisation classique et titrisation synthétique), par type, séparément des expositions de titrisation de tierces parties pour lesquelles l'institution financière agit uniquement en tant que promoteur.</p>
	h)	<p>Pour les expositions titrisées par l'institution financière et définies par le cadre de titrisation :</p> <ul style="list-style-type: none"> montants des actifs titrisés qui sont douteux et/ou dont les paiements sont en souffrance, répartis par type d'exposition, et pertes prises en compte par l'institution financière durant la période en cours, réparties par type d'exposition¹⁹⁵.
Portefeuille bancaire	i)	<p>Encours total des expositions à titriser, réparties par type d'exposition.</p>

¹⁹³ Par exemple, les cartes de crédit, les automobiles et les expositions de titrisation détaillées par type d'exposition du sous-jacent et par type d'actifs (p. ex., TAC)

¹⁹⁴ Les « expositions de titrisation » incluent les expositions résultant de transactions pour lesquelles l'institution joue le rôle de promoteur et les expositions découlant de transactions de titrisation où elle intervient à un autre titre, qui sont couvertes par le dispositif de titrisation. Les transactions de titrisation dans lesquelles l'institution financière initiatrice ne conserve aucune exposition de titrisation doivent apparaître séparément, mais elles ne doivent être indiquées que pour l'année où elles sont lancées.

¹⁹⁵ Par exemple, radiations/provisions (si les actifs restent inscrits au bilan), amortissement partiel d'obligations à coupons détachés (sur flux d'intérêt seulement) et d'autres participations résiduelles, ainsi que la reconnaissance des passifs requis pour de futurs supports financiers probables aux actifs titrisés de l'institution.

TABLEAU 9

Expositions de titrisation : communication financière dans le cadre des approches standard		
	j)	Résumé des transactions de titrisation durant l'année en cours, y compris le total du montant des actifs titrisés (par catégorie d'exposition) et plus-values ou moins-values de cessions prises en compte, par catégorie d'exposition.
	k)	Montant agrégé des : <ul style="list-style-type: none"> • expositions de titrisation au bilan, conservées ou acquises, réparties par type d'exposition; • expositions de titrisation hors bilan, réparties par type d'exposition.
	l)	<ul style="list-style-type: none"> • Montant agrégé des expositions de titrisation conservées ou acquises et exigences de fonds propres correspondantes, réparties entre les expositions de titrisation et les expositions de retitrisation et réparties ensuite en un nombre significatif de tranches de pondération des risques pour chacune des approches utilisées pour le calcul des exigences de fonds propres (p. ex., FR, AFN et AEI). • Les expositions qui ont été entièrement déduites des fonds propres de la catégorie 1, les obligations à coupons détachés (sur flux d'intérêts seulement) déduites du total des fonds propres, et autres expositions déduites de ce total, doivent être communiquées séparément, par type d'exposition.
	m)	Pour les titrisations soumises au régime de remboursement anticipé, les éléments suivants par type d'exposition pour les facilités titrisées : <ul style="list-style-type: none"> • les montants agrégés des expositions utilisées relatives aux intérêts du vendeur et à ceux de l'investisseur; • le montant agrégé des exigences de fonds propres à l'encontre des montants utilisés et des engagements inutilisés qu'elle a conservés (en qualité de vendeur); • le montant agrégé des exigences de fonds propres à l'encontre des expositions utilisées et des engagements inutilisés de l'investisseur.
	n)	Montant agrégé des expositions de retitrisation conservées ou acquises réparties par : <ul style="list-style-type: none"> • expositions auxquelles les techniques d'atténuation du risque de crédit sont appliquées et celles auxquelles elles ne sont pas appliquées; • expositions aux fournisseurs de garanties réparties selon les catégories de qualité de leur crédit ou leurs noms.
Informations quantitatives : Portefeuille de négociation	o)	Encours total des expositions titrisées par l'institution financière et définies par le cadre de titrisation (réparti entre titrisation classique et titrisation synthétique), par type d'expositions ¹⁹⁶ , séparément des expositions de titrisation de tierces parties pour lesquelles l'institution financière agit uniquement en tant que promoteur.

¹⁹⁶ L'institution financière doit divulguer son exposition quelles que soient les exigences des fonds propres prévues aux chapitres 3 à 8.

TABLEAU 9

Expositions de titrisation : communication financière dans le cadre des approches standard	
p)	Encours total des expositions à titriser, réparties par type d'exposition.
q)	Résumé des transactions de titrisation durant l'année en cours, y compris le total du montant des actifs titrisés (par catégorie d'exposition) et plus-values ou moins-values de cessions prises en compte, par catégorie d'exposition.
r)	Montant agrégé des expositions titrisées par l'institution financière pour lesquelles l'institution financière a retenu quelques expositions et auxquelles s'applique l'approche du risque de marché (réparties entre titrisation traditionnelle et titrisation synthétique), par type d'exposition.
s)	Montant agrégé des : <ul style="list-style-type: none"> • expositions de titrisation au bilan, conservées ou acquises, réparties par type d'exposition; • expositions de titrisation hors bilan, réparties par type d'exposition.
t)	Montant agrégé des expositions de titrisation conservées ou acquises réparties par : <ul style="list-style-type: none"> • expositions de titrisation conservées ou acquises qui font l'objet de la mesure du risque global pour le risque spécifique; • expositions de titrisation soumises au dispositif de titrisation pour le risque spécifique réparties en un nombre significatif de tranches de pondération des risques pour chacune des approches utilisées pour le calcul des exigences de fonds propres (p. ex., FR, AFN, et l'approche par ratio de concentration).
u)	Montant agrégé : <ul style="list-style-type: none"> • des exigences de fonds propres pour les expositions de titrisation qui font l'objet de la mesure du risque global, réparties par risque selon une classification appropriée (p. ex., risque de défaut, risque de migration, risque de corrélation); • des exigences de fonds propres pour les expositions de titrisation (ou de retitrisation), soumises au cadre de titrisation, réparties en un nombre significatif de tranches de pondération des risques pour chacune des approches de calcul des exigences de fonds propres (p. ex., FR, AFN et AEI); • des expositions de titrisation qui sont entièrement déduites des fonds propres de la catégorie 1. Les engagements et rehaussements de crédit, tels que les obligations à coupons détachés (sur flux d'intérêt seulement) et autres expositions déduites du total des fonds propres, devraient être divulguées séparément par type d'exposition.

TABLEAU 9

Expositions de titrisation : communication financière dans le cadre des approches standard		
	v)	<p>Pour les titrisations soumises au régime de remboursement anticipé, les éléments suivants par type d'exposition pour les facilités titrisées :</p> <ul style="list-style-type: none"> les montants agrégés des expositions utilisées relatives aux intérêts du vendeur et à ceux de l'investisseur; le montant agrégé des exigences de fonds propres à l'encontre des montants utilisés et des engagements inutilisés qu'elle a conservés (en qualité de vendeur); le montant agrégé des exigences de fonds propres à l'encontre des expositions utilisées et des engagements inutilisés de l'investisseur.
	w)	<p>Montant agrégé des expositions de retitrisation conservées ou acquises réparties par :</p> <ul style="list-style-type: none"> expositions auxquelles les techniques d'atténuation du risque de crédit sont appliquées et celles auxquelles elles ne sont pas appliquées; expositions aux fournisseurs de garanties réparties selon les catégories de qualité de leur crédit leurs noms.

Tableaux 10 et 11

Tableaux retirés – communication financière – risques de marché - les institutions visées par la présente ligne directrice n'ont pas d'exigences spécifiques en matière de fonds propres pour le risque de marché.

9.2.7 Risque opérationnel

TABLEAU 12

Risque opérationnel		
Informations qualitatives	a)	En plus des exigences générales d'informations qualitatives (paragraphe 824 de la sous-section 8.2.3), l'(les) approche(s) d'évaluation des fonds propres relative(s) au risque opérationnel que l'institution financière est habilitée à appliquer.
	b)	La description de l'AMA, si elle est utilisée, y compris l'analyse des facteurs internes et externes significatifs pris en compte dans l'approche. En cas d'utilisation partielle, la portée et la couverture des différentes approches utilisées.
	c)	Pour l'institution financière appliquant l'AMA, la description du recours à l'assurance aux fins d'atténuation du risque opérationnel.

9.2.8 Actions

TABLEAU 13

Les actions : informations sur les positions du portefeuille bancaire		
Informations qualitatives	a)	<p>Les exigences générales d'informations qualitatives (paragraphe 824 de la sous-section 9.2.3) relatives au risque sur actions, notamment :</p> <ul style="list-style-type: none"> la différenciation entre les participations sur lesquelles des plus-values sont attendues et celles qui ont été prises à d'autres fins, notamment pour des raisons relationnelles et stratégiques; l'analyse des principales politiques relatives à l'évaluation et à la comptabilisation des actions détenues dans le portefeuille bancaire. Sont concernées les techniques de comptabilisation et les méthodes d'évaluation utilisées, et notamment les principales hypothèses et pratiques influant sur l'évaluation, ainsi que les évolutions importantes de ces pratiques.
	b)	La valeur communiquée au bilan pour l'état des investissements, ainsi que la juste valeur de ces investissements; pour les titres cotés, une comparaison avec la valeur des actions cotées en bourse lorsque le cours est très différent de la juste valeur.
Informations quantitatives	c)	<p>Les types et la nature des investissements, y compris le montant des actifs pouvant entrer dans les catégories :</p> <ul style="list-style-type: none"> cotés en bourse; non cotés en bourse.
	d)	Le montant cumulé des plus-values (moins-values) réalisées sur les ventes et liquidations durant la période sous revue.
	e)	<ul style="list-style-type: none"> Le total des plus-values (pertes) non réalisées¹⁹⁷. Le total des plus-values (pertes) latentes¹⁹⁸. Tout montant des éléments susmentionnés inclus dans les fonds propres des catégories 1 et 2.
	f)	Les exigences en fonds propres ventilées par groupes appropriés d'actions, conformément à la méthodologie de l'institution financière, ainsi que les montants agrégés et le type de placement en actions régis par des dispositions prudentielles transitoires ou une clause d'antériorité concernant les exigences de fonds propres réglementaires.

¹⁹⁷ Gains (pertes) non réalisé(e)s pris(es) en compte dans le bilan, mais pas dans le compte de profits et pertes.

¹⁹⁸ Gains (pertes) non réalisé(e)s qui ne sont pris(es) en compte ni dans le bilan ni dans le compte de profits et pertes.

9.2.9 Risque de taux d'intérêt dans le portefeuille bancaire

TABLEAU 14

Risque de taux d'intérêt dans le portefeuille bancaire (RTIPB)		
Informations qualitatives	a)	Les exigences générales d'informations qualitatives (paragraphe 824 de la sous-section 9.2.3), y compris la nature du RTIPB et les principales hypothèses, dont celles concernant les remboursements anticipés de prêts et l'évolution des dépôts sans échéance, et la fréquence de l'évaluation du RTIPB.
Informations quantitatives	b)	L'augmentation (diminution) des bénéfices ou de la valeur économique (ou des paramètres significatifs utilisés par la direction) en cas de chocs à la hausse ou à la baisse des taux, en fonction de la méthode utilisée par la direction pour mesurer le RTIPB, avec une répartition par devise (le cas échéant).

9.3 Exigences de divulgation relatives à la rémunération

9.3.1 Champ d'application

Bien que les institutions soient assujetties aux normes de Bâle et aux divulgations requises par le chapitre 9, il est possible que ces dispositions puissent ne pas être pertinentes pour toutes les institutions ou pour tous leurs secteurs d'activités. Ainsi, il est possible qu'une institution ne soit pas de taille suffisante pour la mise en place d'un comité de rémunération distinct, ou n'ait pas les ressources pour mettre en œuvre un système entièrement fonctionnel de report et d'ajustement de la rémunération selon la performance.

Les exigences en matière de divulgation de la rémunération peuvent donc inclure des seuils de matérialité et de proportionnalité, s'appuyant sur ceux s'appliquant aux exigences existantes de divulgation.

Deux aspects peuvent être considérés :

- Si l'institution, dans son ensemble, est exonérée partiellement ou totalement de divulgation, selon son profil de risque, et
- Si l'institution est exonérée de certains types de divulgation attribuable au fait que l'information visée n'est pas significative ou est de nature confidentielle.

9.3.2 Méthode et fréquence de la divulgation

Les institutions devront divulguer minimalement sur une base annuelle les informations relatives à la rémunération. Elles devraient par ailleurs viser à divulguer ces informations dès qu'elles sont disponibles.

Les institutions devront, dans la mesure du possible, divulguer les informations relatives à la rémunération sur un seul site ou dans un seul document. Les institutions peuvent toutefois référer à un site ou à un document différent :

- Si une divulgation équivalente a déjà été faite en vertu d'une exigence comptable ou d'un prospectus couvrant la même période (dans de tels cas, l'Autorité aura le pouvoir discrétionnaire de reconnaître les informations existantes qui sont acceptables).
- Pour indiquer où des informations complémentaires (n'étant pas explicitement requises au titre du chapitre 9) peuvent être trouvées.

Dans de tels cas, l'institution doit s'assurer que le site ou le document soit public est facilement accessible.

9.3.3 Principales informations sur la rémunération

Le Tableau 15 dresse la liste des principales informations sur la rémunération que les institutions devraient inclure à leur document de divulgation au titre du chapitre 9. Les institutions devraient non seulement divulguer l'information requise, mais articuler autant que possible la façon dont ces facteurs complètent et appuient leur gestion intégrée des risques.

Les informations quantitatives devraient porter seulement sur les hauts dirigeants et les preneurs de risques importants et être subdivisées entre ces deux catégories.

TABLEAU 15

Rémunération		
Informations qualitatives	a)	<p>Les informations divulguées en regard des instances qui supervisent la rémunération devraient inclure :</p> <ul style="list-style-type: none"> le nom, la composition et le mandat de l'instance responsable de la supervision de la rémunération; les coordonnées des consultants externes qui ont été sollicités, l'instance qui les a mandatés et les segments du processus de rémunération où ils ont été impliqués; la description de la portée de la politique de rémunération de l'institution financière (p. ex., par régions, par secteurs d'activité), y compris la mesure dans laquelle elle est applicable aux filiales et succursales étrangères, le cas échéant; la description des types d'employés considérés comme des preneurs de risque importants et les hauts dirigeants, y compris le nombre d'employés dans chaque groupe.
	b)	<p>Les informations divulguées à l'égard de la conception et de la structure des processus de rémunération devraient inclure :</p> <ul style="list-style-type: none"> un aperçu des principaux objectifs et caractéristiques de la politique de rémunération; si un examen par le comité de rémunération de la politique de rémunération de l'institution a été tenu au cours de la dernière année, ainsi qu'un aperçu des changements qui y ont été apportés, le cas échéant; un énoncé sur la façon dont l'institution s'assure que les employés œuvrant du côté des risques et de la conformité sont rémunérés indépendamment des secteurs d'activité qu'ils supervisent.
	c)	<p>La description des façons dont les risques actuels et futurs sont pris en compte dans les processus de rémunération devrait inclure :</p> <ul style="list-style-type: none"> un aperçu des principaux risques que l'institution financière considère lors de la mise en œuvre des mesures de rémunération; un aperçu de la nature et du type des principales mesures utilisées pour considérer ces risques, y compris les risques plus difficilement mesurables (les montants n'ont pas à être divulgués); un énoncé sur les façons dont ces mesures affectent la rémunération; un énoncé sur la façon dont la nature et le type de ces mesures ont changé au cours de la dernière année, les raisons derrière ces changements, ainsi que l'impact des changements sur la rémunération.

TABLEAU 15

Rémunération		
	d)	<p>La description des méthodes avec lesquelles l'institution financière tente de lier la rémunération à la performance lors d'une période de mesure devrait inclure :</p> <ul style="list-style-type: none"> • un aperçu des principaux indicateurs de performance pour l'institution financière, les secteurs d'activité et les employés; • un énoncé illustrant comment la rémunération individuelle est liée à la performance individuelle ainsi qu'à la performance globale de l'institution; • un énoncé des mesures que l'institution financière mettra en œuvre afin d'adapter les rémunérations advenant le cas où les mesures de performance seraient de faible qualité¹⁹⁹.
	e)	<p>La description des méthodes avec lesquelles l'institution financière tente d'ajuster la rémunération en fonction de la performance à long terme devrait inclure :</p> <ul style="list-style-type: none"> • un énoncé sur la politique de l'institution financière quant au report et à l'octroi de la rémunération variable et, si la portion de la rémunération variable qui est différée varie selon les employés ou groupes d'employés, une description des critères qui déterminent les proportions et leur importance relative; • un énoncé sur la politique et les critères utilisés par l'institution financière dans l'ajustement des rémunérations différées avant l'octroi et (si permis par la législation) après l'acquisition par des dispositions de récupération.
	f)	<p>La description des différentes formes de rémunération variable que l'institution financière utilise et la justification de l'utilisation de ces différentes formes devraient inclure:</p> <ul style="list-style-type: none"> • un aperçu des formes de rémunération variables proposées (espèces, parts et instruments liés ou autres²⁰⁰); • un énoncé sur l'utilisation des différentes formes de rémunération variable et, si la composition de la rémunération variable diffère selon les employés ou groupes d'employés, une description des critères qui déterminent les compositions et leur importance relative.
	g)	<p>Le nombre de réunions tenues par l'instance principale chargée de superviser la rémunération au cours de l'année financière ainsi que la rémunération versée aux membres de cette instance.</p>

¹⁹⁹ Le critère de détermination d'une « faible » qualité devrait également être inclus.

²⁰⁰ Une description des éléments correspondants à d'autres formes de rémunération (le cas échéant) devrait être présentée.

TABLEAU 15

Rémunération		
Informations quantitatives	h)	<ul style="list-style-type: none"> Le nombre d'employés ayant reçu une rémunération variable au cours de l'année financière. Le nombre et montant total des bonis garantis accordés au cours de l'année financière. Le nombre et montant total des primes à la signature versées au cours de l'année financière. Le nombre et montant total des indemnités de départ versées au cours de l'année financière.
	i)	<ul style="list-style-type: none"> Le montant total des rémunérations différées en suspens, ventilé selon que celles-ci soient en espèces, parts et instruments liés ou autres formes. Le montant total des rémunérations différées versées au cours de l'année financière.
	j)	<ul style="list-style-type: none"> La répartition des montants de rémunération accordés pour l'exercice : <ul style="list-style-type: none"> fixes et variables; différés et non différés; les différentes formes de rémunération utilisées (espèces, parts et instruments liés ou autres formes); Un exemple de divulgation est présenté au Tableau 16.
	k)	<p>Les informations quantitatives sur l'exposition des employés aux ajustements implicites (p. ex., les fluctuations de la valeur des parts) et explicites (p. ex., les malus, récupérations ou revirements semblables, réévaluations à la baisse des primes) apportés à la rémunération différée et la rémunération retenue :</p> <ul style="list-style-type: none"> le montant total des rémunérations différées en suspens et de la rémunération retenue exposé à des ajustements a posteriori explicites et / ou implicites; le montant total des réductions en raison d'ajustements a posteriori explicites au cours de l'année financière; le montant total des réductions en raison d'ajustements a posteriori implicites au cours de l'année financière.

Annexe 1-I Exigences minimales de fonds propres

TABLEAU A

Exigences minimales des fonds propres							
	2013	2014	2015	2016	2017	2018	2019
Ratio de fonds propres de la catégorie 1A	3,5 %	3,5 %	4,5 %	4,5 %	4,5 %	4,5 %	4,5 %
Total des fonds propres de la catégorie 1	4,5 %	5,5 %	6 %	6 %	6 %	6 %	6 %
Total des fonds propres	8 %	8 %	8 %	8 %	8 %	8 %	8 %

TABLEAU B

Exigences minimales de fonds propres incluant la réserve de conservation (dispositions transitoires proposées par le Comité de Bâle)							
	2013	2014	2015	2016	2017	2018	2019
Ratio de fonds propres de la catégorie 1A	3,5 %	3,5 %	4,5 %	4,5 %	4,5 %	4,5 %	4,5 %
Réserve de conservation des fonds propres				0,625 %	1,25 %	1,875 %	2,5 %
Catégorie 1A + Réserve de conservation	3,5 %	3,5 %	4,5 %	5,125 %	5,75 %	6,375 %	7,0 %
Total des fonds propres de la catégorie 1	4,5 %	5,5 %	6,0 %	6,625 %	7,25 %	7,875 %	8,5 %
Total des fonds propres	8,0 %	8,0 %	8,0 %	8,625 %	9,25 %	9,875 %	10,5 %

Annexe 1-II Ratio de conservation des fonds propres minimaux en fonction du niveau des fonds propres de la catégorie 1A

2016	2017	2018	2019	Ratio de conservation
De 4,5 % à 4,656 %	De 4,5 % à 4,813 %	De 4,5 % à 4,969 %	De 4,5 % à 5,125 %	100 %
Plus de 4,656 % à 4,813 %	Plus de 4,813 % à 5,125 %	Plus de 4,969 % à 5,438 %	Plus de 5,125 % à 5,75 %	80 %
Plus de 4,813 % à 4,969 %	Plus de 5,125 % à 5,438 %	Plus de 5,438 % à 5,906 %	Plus de 5,75 % à 6,375 %	60 %
Plus de 4,969 % à 5,125 %	Plus de 5,438 % à 5,75 %	Plus de 5,906 % à 6,375 %	Plus de 6,375 % à 7,0 %	40 %
Plus de 5,125 %	Plus de 5,75 %	Plus de 6,375 %	Plus de 7,0 %	0 %

Annexe 1-III (a) Cibles de fonds propres

Cible de fonds propres incluant la réserve de conservation de 2,5 %

	2013	2014	2015	2016	2017	2018	2019
Ratio de fonds propres de la catégorie 1A²⁰¹	7,0 %	7,0 %	7,0 %	7,0 %	7,0 %	7,0 %	7,0 %
Total des fonds propres de la catégorie 1		8,5 %	8,5 %	8,5 %	8,5 %	8,5 %	8,5 %
Total des fonds propres		10,5 %	10,5 %	10,5 %	10,5 %	10,5 %	10,5 %

²⁰¹ Correspond au ratio minimal de fonds de catégorie 1A (4,5 %) plus la réserve de conservation de 2,5 %.

Annexe 1-III (b) Dispositions transitoires

DISPOSITIONS TRANSITOIRES POUR LES INSTRUMENTS DE CAPITALISATION NON-ADMISSIBLES (paragraphe 94 (g))

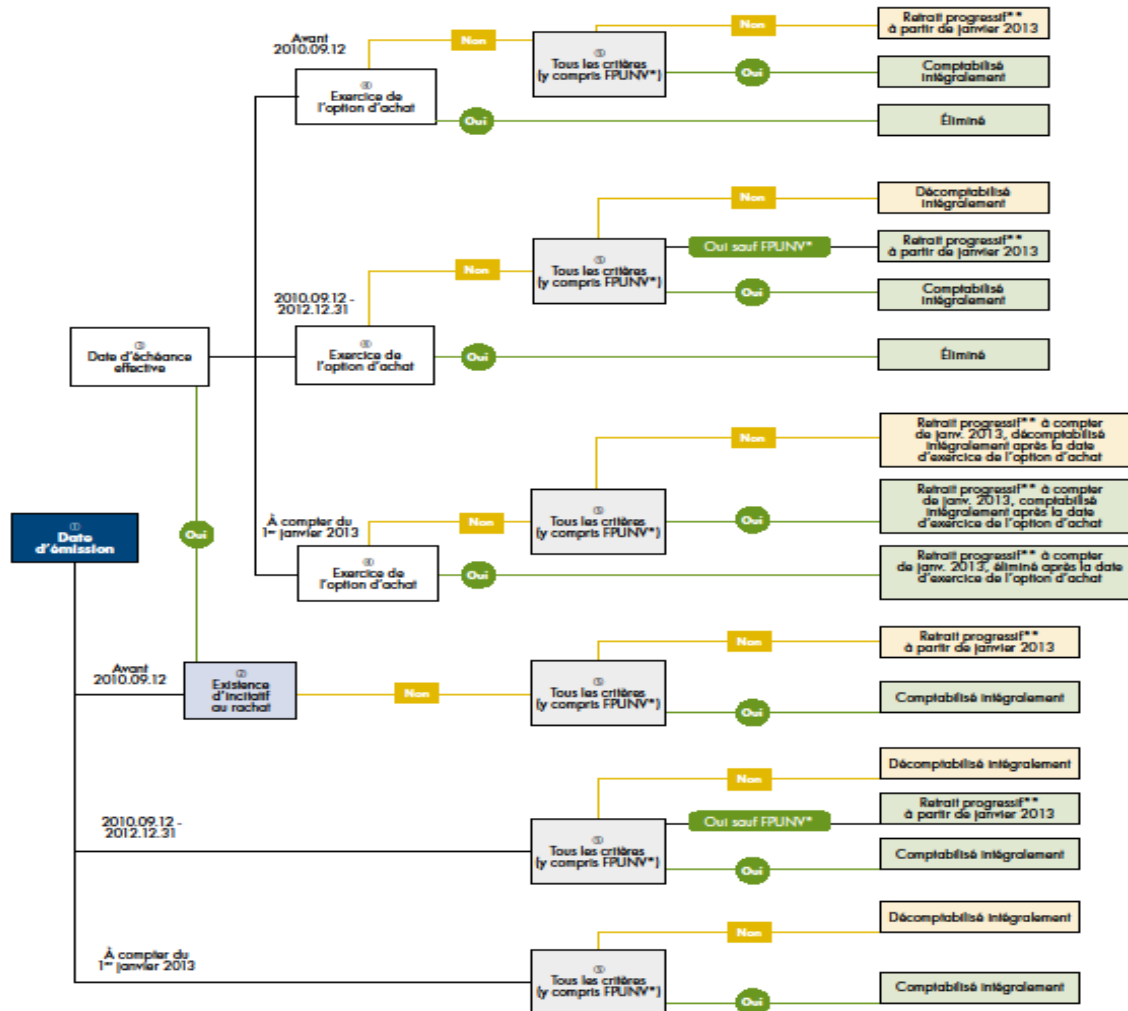

* « FPUNV » fait référence aux critères relatifs au point de non viabilité publiés par le Comité de Bâle, (Ligne directrice, Chapitre 2, section 2.5).
 ** « Retrait progressif » fait référence aux dispositions transitoires décrites aux paragraphes 94(g) seulement du chapitre 2 de la ligne directrice.

DISPOSITIONS TRANSITOIRES POUR LES INSTRUMENTS DE CAPITALISATION NON-ADMISSIBLES (paragraphe 95)

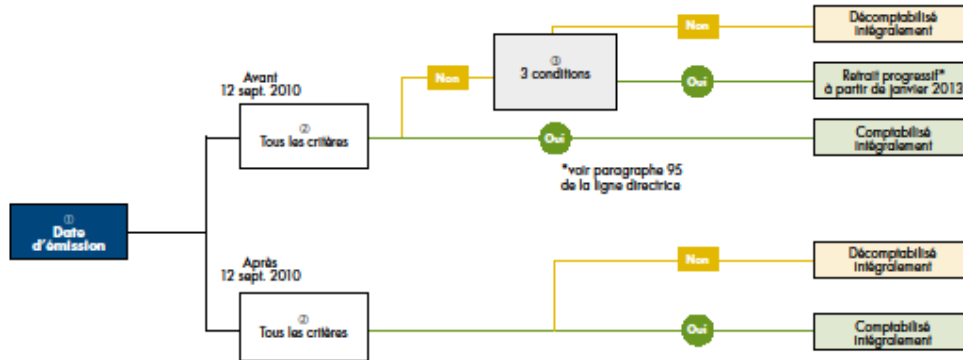

* Les 3 conditions ainsi que le retrait progressif sont discutés dans le paragraphe 95 de la Ligne directrice - Janvier 2013

Annexe 1-IV Ratio de levier - calcul et définition des composantes

Remarque

Les paragraphes qui suivent à l'égard du Ratio de levier sont tirés des documents *Bâle III : ratio de levier et exigences de publicité* et *Ratio de levier Bâle III Questions fréquemment posées*, publiés par le Comité de Bâle, respectivement en janvier 2014 et juillet 2015.

L'Autorité adapte les paragraphes du Comité de Bâle dans la présente annexe afin de faciliter la comparaison avec les paragraphes importés du document du Comité de Bâle.

L'Autorité s'attend à ce que l'entité calcule et divulgue trimestriellement le ratio de levier à partir du 1^{er} janvier 2015.

En avril 2016, le Comité de Bâle a publié une révision des exigences relatives au ratio de levier qui pourrait apporter certains changements aux dispositions inscrites dans le présent chapitre²⁰². Toutefois, ces changements proposés sont toujours en consultation et l'Autorité adaptera les dispositions sur ce ratio, le cas échéant, lors de la prochaine modification de la ligne directrice.

Champ d'application

6. Le ratio de levier est défini comme étant la mesure des fonds propres (le numérateur) divisée par la mesure de l'exposition (le dénominateur), et il est exprimé en pourcentage :

$$\text{Ratio de levier} = \frac{\text{Mesure de fonds propres}}{\text{Mesure de l'exposition}}$$

Exigences minimales

7. À compter du premier trimestre de 2015, l'Autorité s'attend à ce que l'institution maintienne un ratio de levier égal ou supérieur à 3 % en tout temps. Toutefois, au besoin, l'Autorité pourrait demander à l'institution financière de maintenir un niveau différent du plancher de 3 % prescrit actuellement. Dans le cas d'une éventuelle modification du ratio de levier, l'Autorité considérera notamment les éléments suivants :
- l'efficacité des fonctions de gestion opérationnelle et de supervision de l'institution;
 - l'adéquation des méthodes et des procédures de gestion des fonds propres et de la liquidité;
 - les interventions dont l'institution a fait l'objet;

²⁰² BANK FOR INTERNATIONAL SETTLEMENTS. BASEL COMMITTEE ON BANKING SUPERVISION. *Revisions to the Basel III leverage ratio framework - consultative document*, avril 2016.

- le profil de risque et les lignes d'affaires de l'institution (y compris la diversification des expositions);
- le plan stratégique et le plan d'affaires de l'institution.

Toute demande de l'institution de révision à la baisse du ratio cible de levier fixé par l'Autorité devrait être adressée à la Direction de la surveillance prudentielle des institutions de dépôt. Cette demande doit inclure minimalement les éléments suivants :

- les motifs de la demande d'abaissement;
- les projections financières, y compris les projections de croissance par ligne d'affaires;
- les répercussions attendues des projections de croissance sur la rentabilité, la liquidité ainsi que les ratios de fonds propres ajustés pour les risques.

8. Les présentes exigences s'appliquent sur une base consolidée décrite dans le chapitre 1 de la présente ligne directrice.
9. Traitement des participations dans les fonds propres des institutions financières, entités d'assurances ou commerciales qui sont à l'extérieur du périmètre de consolidation réglementaire

Lorsque ces institutions financières se situent hors du périmètre de consolidation réglementaire, seule la participation dans les fonds propres de ces établissements (c.-à-d. seule la valeur comptable de la participation, ce qui exclut les actifs sous-jacents et les autres expositions de l'institution détenue) doit être incluse dans la mesure de l'exposition du ratio de levier. Toutefois, les participations dans les fonds propres de ces établissements qui sont déduites des fonds propres de catégorie 1 tel qu'indiqué au paragraphe 16 peuvent être exclues de la mesure de l'exposition du ratio de levier.

Mesure de fonds propres

10. La mesure de fonds propres, servant à calculer le ratio de levier, est décrite au chapitre 2 de la présente ligne directrice. Elle se compose des fonds propres de catégorie 1 « tout compris ». En d'autres termes, la mesure de fonds propres utilisée pour calculer le ratio de levier à un instant donné dans le temps est toujours égale à la mesure de fonds propres de catégorie 1 applicable à la période concernée dans le cadre fondé sur les risques.
11. Les exigences mentionnées dans cette section sont sujettes à des changements/modifications en fonction de l'évolution des pratiques internationales et nationales.

Mesure de l'exposition

12. La mesure de l'exposition du ratio de levier devrait généralement correspondre à la valeur comptable, sous réserve des conditions suivantes :
- Les expositions au bilan (hors positions sur dérivés) sont incluses dans la mesure de l'exposition en termes nets des provisions spécifiques et des ajustements d'évaluation comptable (p. ex., les ajustements d'évaluation de crédit).
 - Aucune compensation entre les prêts et les dépôts n'est permise.
13. Sauf indication contraire dans la présente ligne directrice, les garanties réelles ou financières ainsi que les garanties et les techniques d'atténuation du risque de crédit ne peuvent servir à réduire la mesure de l'exposition.

Note de l'Autorité

Les expositions de titrisation qui ne sont pas décomptabilisées ou exclues de la consolidation aux termes des normes comptables en vigueur (p. ex., les normes IFRS) devraient être incluses dans la mesure de l'exposition²⁰³. En outre, sans égard à ce qui figure au bilan sous la norme comptable, la mesure de l'exposition devrait refléter l'exposition de l'émetteur suite à la titrisation. Si la titrisation n'a pas réduit sensiblement l'exposition au bilan de l'émetteur, elle peut être incluse dans la mesure de l'exposition, indépendamment du traitement comptable.

14. La mesure totale de l'exposition de l'institution correspond à la somme des expositions suivantes :
- a) les expositions au bilan;
 - b) les expositions sur dérivés;
 - c) les expositions aux opérations de financement par titres (OFT);
 - d) les éléments hors bilan.

Les traitements spécifiques de ces quatre principaux types d'exposition sont définis ci-dessous.

²⁰³ Le traitement particulier (droits acquis) dont font l'objet les prêts hypothécaires vendus dans le cadre des programmes de la Société canadienne d'hypothèques et de logement (ce qui comprend le Programme des titres hypothécaires LNH et le Programme des obligations hypothécaires du Canada, ainsi que le Programme de prêts hypothécaires assurés) permis aux termes du préavis du BSIF de mars 2010 intitulé *Passage des entités fédérales aux normes internationales d'information financière* (IFRS) lorsque ces actifs ont été exclus du ratio actifs-fonds propres, est permis pour le calcul du ratio de levier.

a) Expositions au bilan

15. L'institution doit inclure, dans la mesure de son exposition, tous les actifs inscrits au bilan y compris les garanties sur dérivés et les garanties sur OFT, à l'exception des dérivés et des actifs des OFT visés aux paragraphes 18 à 37 de la présente annexe²⁰⁴.
16. Toutefois, à des fins de cohérence, les actifs au bilan qui sont déduits des fonds propres de catégorie 1 (tel qu'indiqué aux paragraphes 67 à 89 du chapitre 2 de la présente ligne directrice) peuvent être déduits de la mesure de l'exposition.

En voici deux exemples :

- Lorsqu'une institution financière ou une entité d'assurances se situe à l'extérieur du périmètre de consolidation réglementaire (référer au paragraphe 8 ci-dessus), le montant de toute participation dans les fonds propres de cette institution qui est déduit, partiellement ou en totalité, des fonds propres de la catégorie 1A ou des fonds propres de catégorie 1B de l'institution (suivant la méthode de déduction correspondante décrite aux paragraphes 84 à 89 du chapitre 2) doit aussi être déduit de la mesure de l'exposition.
 - Lorsque l'institution applique l'approche fondée sur les notations internes (NI) pour calculer les exigences de fonds propres relatives au risque de crédit, le paragraphe 73 du chapitre 2 de la ligne directrice requiert que tout déficit du total des provisions admissibles par rapport aux pertes attendues doit être réduit des fonds propres de la catégorie 1A. Le même montant doit être déduit de la mesure de l'exposition.
17. Les éléments de passif ne doivent pas être déduits de la mesure de l'exposition. Par exemple, les gains ou pertes sur actifs évalués à la juste valeur marchande ou les ajustements d'évaluation comptable des dérivés de passifs découlant de variations du risque de crédit de l'institution même, tel que décrit au paragraphe 75 du chapitre 2, ne peuvent être déduits de la mesure de l'exposition de l'institution.

b) Expositions sur dérivés**i. Traitement des dérivés**

18. Les dérivés créent deux types d'exposition :

²⁰⁴ Lorsque l'institution, en fonction de son cadre comptable en vigueur, comptabilise les actifs fiduciaires dans son bilan, ces actifs peuvent être exclus de la mesure de son exposition pour fins de calcul du ratio de levier à condition que ces actifs respectent les critères de décomptabilisation IAS 39 et, le cas échéant, IFRS 10 pour la déconsolidation. Lors de sa divulgation du ratio de levier, l'institution doit aussi divulguer l'ampleur de ces actifs fiduciaires décomptabilisés, conformément au paragraphe 52.

- a) une exposition au sous-jacent du dérivé;
- b) une exposition au risque de contrepartie.

Le ratio de levier applique la méthode décrite ci-dessous permettant de prendre en compte ces deux types d'exposition.

19. L'institution doit calculer ses expositions sur les dérivés²⁰⁵, y compris lorsqu'elle vend une protection au moyen d'un dérivé de crédit comme étant le coût de remplacement²⁰⁶ de l'exposition courante plus une majoration représentative de l'exposition potentielle future (EPF), tel que décrit au paragraphe 20. Si l'exposition sur dérivés est couverte par un contrat de compensation bilatérale éligible, tel qu'indiqué aux paragraphes 21.1 à 21.2, un traitement différent peut s'appliquer²⁰⁷. Les dérivés de crédit vendus font l'objet d'un traitement additionnel, comme indiqué aux paragraphes 29 à 31 ci-dessous.
20. Pour une exposition sur un seul dérivé non couverte par un contrat de compensation bilatérale éligible comme mentionné aux paragraphes 21.1 et 21.2, le montant à inclure dans la mesure de l'exposition est déterminée de la manière suivante :

Mesure de l'exposition = coût de remplacement (CR) + majoration

où :

CR = le coût de remplacement du contrat (obtenu par évaluation aux prix du marché) lorsque le contrat a une valeur positive

Majoration = montant représentatif de l'EPF sur le temps à échéance résiduel du contrat obtenu par application d'un facteur de majoration au montant du principal notionnel du dérivé

²⁰⁵ Cette approche renvoie à l'approche standard du risque de contrepartie (AS-RCC) présentée à la section vii de l'Annexe 3-II pour calculer les montants d'expositions au risque de contrepartie associées à des expositions sur dérivés. Le Comité de Bâle envisage l'utilisation d'autres méthodes que l'AS-RCC, notamment la méthode des modèles non internes. Advenant l'adoption d'une autre approche en remplacement de l'AS-RCC, le Comité de Bâle déterminera si cette nouvelle approche est appropriée compte tenu de la nécessité de prendre en compte les deux types d'exposition créés par les dérivés, tel que décrit au paragraphe 18.

²⁰⁶ Si les normes comptables locales ne prévoient pas de mesures comptables pour l'exposition à certains dérivés, dû au fait qu'ils sont détenus (complètement) hors bilan, l'institution doit utiliser comme coût de remplacement la somme des justes valeurs marchandes positives de ces dérivés.

²⁰⁷ Il s'agit des règles de compensation du dispositif de Bâle II, à l'exception de celles visant la compensation multiproduit énoncées à la section III de l'Annexe 3-II de la présente ligne directrice (c.-à-d. que la compensation multiproduit n'est pas permise lorsqu'il s'agit de déterminer la mesure de l'exposition du ratio de levier.). Toutefois, lorsqu'une institution financière a conclu un accord de compensation multiproduit qui satisfait aux critères d'éligibilité énumérés aux paragraphes 21.1 c) et 21.2, elle peut opter pour une compensation distincte pour chaque catégorie de produit, sous réserve que soient remplies toutes les autres conditions applicables à la compensation dans cette catégorie de produit aux fins du ratio de levier Bâle III. [CBCB, QFP N° 4, Q1]

20.1 Les facteurs de majoration suivants s'appliquent aux dérivés financiers et sont fonction du temps à échéance résiduel²⁰⁸ :

	Dérivé de taux d'intérêt	Dérivés sur devises et sur or	Dérivés sur actions	Dérivés sur métaux précieux (sauf l'or)	Autres produits de base
Un an ou moins	0 %	1 %	6 %	7 %	10 %
Plus d'un à cinq ans	0,5 %	5 %	8 %	7 %	12 %
Plus de cinq ans	1,5 %	7,5 %	10 %	8 %	15 %

Remarques :

1. Les facteurs des contrats prévoyant plusieurs échanges successifs de principal sont multipliés par le nombre de paiements restant à effectuer selon le contrat.
2. Pour les contrats prévoyant le règlement de l'encours des expositions après des dates de paiement déterminées et dont les modalités sont révisées de manière à ce que la valeur marchande du contrat soit nulle à ces dates déterminées, le temps à échéance résiduel serait égal à la période restant à courir jusqu'à la date de la prochaine réinitialisation. Dans le cas des contrats sur taux d'intérêt dont le temps à échéance résiduel dépasse un an et qui répondent aux conditions ci-dessus, le facteur de majoration est assujéti à un plancher de 0,5 %.
3. Les contrats à terme, les swaps, les options achetées et les contrats sur dérivés semblables n'entrant pas expressément dans l'une des colonnes du tableau sont à assimiler aux instruments sur « autres produits de base ».
4. En ce qui concerne les swaps taux variable contre taux variable dans une seule devise, il ne sera calculé aucune exposition sur le risque de crédit potentiel futur; l'exposition du risque de crédit devrait être uniquement évaluée sur la base de la valeur marchande.

20.2 L'Autorité s'attend à ce que les majorations soient calculées sur la base des montants effectifs et non sur des montants des notionnels apparents. Lorsque le notionnel déclaré se trouve amplifié par effet de levier, en raison de la structure de la transaction, l'institution doit utiliser le montant notionnel effectif dans la détermination de l'EPF²⁰⁹.

20.3 Les facteurs de majoration suivants s'appliquent aux dérivés de crédit de même signature²¹⁰ :

²⁰⁸ [CBCB, janvier 2014, annexe, paragr. 1]

²⁰⁹ [CBCB, janvier 2014, annexe, paragr. 2]

²¹⁰ [CBCB, janvier 2014, annexe, paragr. 3]

	Acheteur de protection	Vendeur de protection
Swaps sur rendement total		
Actif de référence « éligible »	5 %	5 %
Actif de référence « non éligible »	10 %	10 %
Swaps sur défaillance		
Actif de référence « éligible »	5 %	5 % ²¹¹
Actif de référence « non éligible »	10 %	10 % ²¹²

Il n'y a aucune différenciation en fonction du temps à échéance résiduel.

20.4 Lorsque le dérivé de crédit est un contrat sur premier défaut, la majoration est déterminée sur la base de la qualité la moins élevée du panier de créances, c'est-à-dire que, s'il existe des éléments non éligibles dans le panier, c'est la majoration applicable à l'actif de référence non éligible qui doit être utilisée. Pour ce qui est des contrats sur deuxième et n^e défaut, le panier sous-jacent doit continuer d'être affecté d'une majoration en fonction de la qualité de crédit; en d'autres termes, la deuxième qualité de crédit la plus faible déterminera la majoration applicable aux contrats sur deuxième défaut et ainsi de suite²¹³.

20.5 et 6 La catégorie « éligible » se compose des titres qui sont notés de bonne qualité et qui sont émis ou entièrement garantis par :

- a) une institution du secteur public;
- b) une banque multilatérale de développement²¹⁴;
- c) une institution financière si l'instrument ne fait pas partie des fonds propres de l'institution émettrice²¹⁵; ou
- d) une entreprise de courtage en valeurs mobilières réglementée d'un pays membre du Comité de Bâle ou d'un pays ayant mis en œuvre des normes équivalentes à celles du Comité de Bâle.

²¹¹ Le vendeur de protection d'un swap sur défaillance est assujéti à un facteur de majoration uniquement lorsque la position est soumise à une clause de résiliation en cas d'insolvabilité de l'acheteur de protection alors que le sous-jacent reste solvable. Le facteur de majoration devrait alors être plafonné en fonction du montant des primes non acquittées.

²¹² Voir note de bas de page N° 215.

²¹³ [CBCB, janvier 2014, annexe, paragr. 4]

²¹⁴ Les banques multilatérales de développement sont définies au Chapitre 3 de la présente ligne directrice.

²¹⁵ Les instruments émis par les institutions doivent respecter les critères de notation énumérés au paragraphe 21 de la présente section et provenir d'un pays qui est membre du Comité de Bâle ou qui a mis en œuvre des normes équivalentes à celles du Comité de Bâle.

L'Autorité s'attend à ce que l'institution effectue sa propre évaluation interne afin de déterminer si un pays non membre du Comité de Bâle a mis en œuvre des normes équivalentes à celles du Comité de Bâle²¹⁶.

- 20.7 De plus, la catégorie « éligible » comprend tout autre titre émis par une institution qui a été noté de bonne qualité²¹⁷ par au moins deux agences nationales de notation reconnues ou noté de bonne qualité par une agence nationale de notation reconnue et à tout le moins de bonne qualité par une autre agence de notation²¹⁸.

ii. Compensation bilatérale

21. Lorsqu'un contrat de compensation bilatérale éligible est en place tel qu'indiqué aux paragraphes 21.1 et 21.2 de la présente section, le coût de remplacement de l'ensemble des expositions sur dérivés couvertes par le contrat est égal au coût de remplacement net et la majoration est donnée par M_{Nette} , tel qu'elle est calculée au paragraphe 21.3.

- 21.1 Aux fins du calcul du ratio de levier, les instructions suivantes s'appliquent :

- a) L'institution est autorisée à compenser des transactions soumises à novation, en vertu de laquelle toute obligation de l'institution envers sa contrepartie de livrer une devise précisée à une date de valeur donnée est automatiquement intégrée à l'ensemble des autres obligations pour la même devise et date de valeur; un montant unique se substitue de plein droit aux obligations brutes antérieures.
- b) L'institution peut également compenser des transactions soumises à une forme juridiquement valable de compensation bilatérale non couverte par a), notamment d'autres formes de novation.
- c) Dans les cas a) et b), l'institution devra démontrer à l'Autorité qu'elle possède :
 - un contrat ou un accord de compensation valide avec la contrepartie en place, de façon à ce qu'elle ait le droit de recevoir ou l'obligation de payer uniquement le total net des valeurs marchandes positives et négatives de toutes les transactions concernées en cas de défaut de paiement de la contrepartie advenant l'une des causes suivantes : défaillance, faillite, liquidation ou circonstances semblables;
 - des avis juridiques écrits indiquant que, advenant contestation, les autorités judiciaires et administratives compétentes décideront que la position de l'institution correspond à ce total net aux termes de :

²¹⁶ [CBCB, janvier 2014, annexe, paragr. 5 et 6]

²¹⁷ Par exemple, les titres notés Baa ou plus par Moody's et BBB ou plus par Standard and Poor's

²¹⁸ [CBCB, janvier 2014, annexe, paragr. 7]

- la législation en vigueur dans le pays où la contrepartie est établie, et si une filiale étrangère d'une contrepartie est concernée, la législation du pays où la succursale est implantée;
- la loi qui régit les diverses transactions;
- la loi qui régit tout contrat ou accord requis pour effectuer la compensation.

L'Autorité, au besoin après consultation des autres responsables prudentiels concernés, doit être convaincue que la compensation est exécutoire selon chacune des lois applicables²¹⁹ :

- les procédures requises pour permettre un réexamen des caractéristiques juridiques des dispositifs de compensation en fonction des modifications éventuelles des lois applicables²²⁰.

21.2 Les contrats de compensation contenant des clauses d'exception d'inexécution ne peuvent être pris en considération aux fins du calcul des exigences relatives au ratio de levier. Une clause d'exception d'inexécution est une disposition qui permet à un contractant non défaillant de n'effectuer que des paiements limités, voire aucun paiement, à l'ensemble des contreparties défaillantes, même si ces dernières sont des créanciers²²¹.

21.3 L'exposition du risque de crédit afférent aux opérations à terme faisant l'objet d'une compensation bilatérale est calculé comme étant la somme des éléments suivants : le coût de remplacement net au prix du marché, s'il est positif, plus une majoration calculée sur la base du notionnel sous-jacent. La majoration applicable aux transactions compensées (M_{Nette}) est égale à la somme (i) de 40 % de la majoration brute (M_{Brute}) et (ii) de 60 % de la majoration brute corrigée du ratio coût de remplacement courant net/coût de remplacement courant brut (RNB).

Le calcul se résume par la formule suivante :

$$M_{\text{Nette}} = 0.4 \times M_{\text{Brute}} + 0.6 \times \text{RN} \times M_{\text{Brute}}$$

où :

²¹⁹ De la sorte, si l'une des autorités de surveillance a des doutes sur la validité juridique de la compensation selon sa législation, le contrat ou l'accord de compensation ne satisfait pas à cette condition et aucune des contreparties ne pourra bénéficier des avantages de cette transaction aux fins du contrôle prudentiel.

²²⁰ [CBCB, janvier 2014, annexe, paragr. 8]

²²¹ [CBCB, janvier 2014, annexe, paragr. 9]

RNB = ratio coût de remplacement net / coût de remplacement brut pour les transactions soumises à un accord de compensation juridiquement valable²²²

M_{Brute} = somme des diverses majorations (calculées en multipliant le montant de principal notionnel par les facteurs de majorations appropriés tels qu'ils sont définis aux paragraphes 20.1 à 20.7) correspondant à toutes les transactions assujetties à des accords de compensation juridiquement valables conclues avec une même contrepartie²²³

21.4 Pour les fins de calcul de l'exposition au risque de crédit potentiel futur à l'égard d'une contrepartie dans le cadre d'opérations compensées, pour les contrats de change à terme et les autres contrats similaires dans lesquels le principal notionnel correspond à des flux de trésorerie, le principal notionnel se définit comme étant les entrées nettes de fonds attendues, pour chaque date de valeur, dans chaque devise. Cela s'explique par le fait que la compensation de contrats dans la même devise venant à échéance à la même date se traduira par une exposition potentielle future et une exposition courante plus faibles²²⁴.

iii. Traitement des garanties sur dérivés

22. Les garanties obtenues dans le cadre de contrats sur dérivés ont, sur le levier, les deux effets opposés suivants :

- Elles réduisent l'exposition à la contrepartie; mais
- elles peuvent aussi augmenter les ressources économiques à la disposition de l'institution, qui peut utiliser la garantie pour contracter des emprunts.

23. Les garanties obtenues relativement aux contrats sur dérivés ne réduisent pas forcément le levier inhérent à la position sur dérivés de l'institution, ce qui est généralement le cas lorsque l'exposition de règlement découlant du contrat sur dérivés sous-jacent n'est pas réduite. De façon générale, les garanties obtenues ne peuvent pas être déduites des expositions sur dérivés, que la compensation soit ou non autorisée en vertu de la norme comptable en vigueur

²²² L'Autorité laisse à l'institution le choix du calcul du ratio RNB soit contrepartie par contrepartie, soit sur une base agrégée pour toutes les transactions assujetties à des accords de compensation juridiquement exécutoires. Toutefois, la méthode choisie par l'institution doit être utilisée de manière constante. Dans le cadre de l'agrégation, les positions courantes nettes de signe négatif envers une contrepartie ne peuvent pas servir à compenser les positions courantes nettes de signe positif envers une autre : pour chaque contrepartie, la position courante nette prise en compte pour le calcul du ratio RNB est soit le coût de remplacement net, soit zéro, la valeur la plus élevée étant retenue. Il convient de noter que, dans l'approche par agrégation, le ratio RNB s'applique séparément à chaque accord de compensation juridiquement exécutoire.

²²³ [CBCB, janvier 2014, annexe, paragr. 10]

²²⁴ [CBCB, janvier 2014, annexe, paragr. 11]

(les IFRS, p. ex.) ou du cadre fondé sur les risques. Par conséquent, lorsqu'il s'agit de calculer le montant de l'exposition par application des paragraphes 19 à 21 ci-dessus, l'institution ne doit pas réduire le montant de ses expositions par les garanties obtenues de la contrepartie.

24. De façon similaire, avec les garanties données, l'institution doit majorer sa mesure de l'exposition du montant des garanties fournies relativement aux contrats sur dérivés lorsque les provisions à l'égard de telles garanties ont été portées en diminution de ses actifs au bilan en application de la norme comptable en vigueur (les IFRS, p. ex.).

iv. Traitement de la marge pour variation des liquidités

25. Dans le cadre du traitement des expositions sur dérivés aux fins du calcul du ratio de levier, la portion en espèces de la marge de variation échangée entre les contreparties peut être considérée comme une forme de paiement de pré-règlement, si les conditions suivantes sont réunies :

- Dans le cas des opérations non compensées par une contrepartie centrale éligible (CCE)²²⁵, les espèces que reçoit la contrepartie bénéficiaire ne font pas l'objet d'un traitement distinct au sens de la loi, en vertu d'un règlement ou selon un accord avec une contrepartie, c'est-à-dire qu'elles sont utilisées comme ses propres espèces²²⁶.
- La marge de variation est calculée et échangée tous les jours d'après une évaluation à la valeur marchande des positions sur dérivés²²⁷.
- La marge pour variation des liquidités est reçue dans la devise dans laquelle le dérivé est réglé²²⁸.
- La marge de variation échangée correspond à la totalité du montant requis pour supprimer entièrement l'exposition du dérivé évaluée à la valeur marchande, sous réserve des seuils et des montants minimaux de transfert applicables à la contrepartie²²⁹.

²²⁵ Une contrepartie centrale éligible (CCE) est un établissement agréé (y compris à titre dérogatoire) pour agir en qualité de contrepartie centrale (CC) (y compris ceux dont le permis a été accordé par le biais d'une exemption), et autorisée par l'autorité de réglementation/surveillance compétente à exercer une activité en cette qualité pour les produits offerts. L'autorisation est conditionnelle à ce que la CC soit établie, et fasse l'objet d'un contrôle prudentiel, dans une juridiction où l'autorité de réglementation/surveillance compétente a mis en place une réglementation locale conforme aux « Principes pour les infrastructures de marchés financiers », formulés par le Comité sur les systèmes de paiement et de règlement (CSPR) et l'Organisation internationale des commissions de valeurs (OICV), et où l'autorité de réglementation a fait savoir publiquement qu'elle applique ces principes sur une base continue à la CC.

²²⁶ [CBCB, juillet 2015, QFP N° 1.5, Q5 et Q6]

²²⁷ [CBCB, juillet 2015, QFP N° 1.3, Q3]

²²⁸ [CBCB, juillet 2015, QFP N° 1.1, Q1]

²²⁹ Une marge de variation échangée le lendemain matin de la séance sur la base de la valeur de marché à la clôture remplirait ce critère si elle représente la totalité du montant qui serait nécessaire pour

- Les opérations sur dérivés et les marges de variation sont couvertes par une seule convention-cadre de compensation (CCC)^{230 231} conclue entre les entités juridiques qui sont contreparties aux opérations. La CCC doit stipuler explicitement que les contreparties acceptent de régler le montant net de toute obligation de paiement couverte par un accord de compensation, en tenant compte, le cas échéant, de la marge de variation reçue ou fournie advenant un événement de crédit faisant intervenir l'une ou l'autre des contreparties. La CCC doit être en vigueur et juridiquement exécutoire dans toutes les juridictions concernées, notamment en cas de défaillance, de faillite ou d'insolvabilité.
26. Si les conditions énoncées au paragraphe 25 sont réunies, la portion en espèces de la marge de variation reçue peut servir à réduire la portion de la mesure de l'exposition correspondant au coût de remplacement dans le ratio de levier, tandis que les actifs à recevoir de la marge de variation fournie peuvent être déduits de la mesure de l'exposition du ratio de levier comme suit :
- Dans le cas d'une *marge reçue* pour variation des liquidités, l'institution bénéficiaire peut réduire le coût de remplacement (mais non la portion correspondant à la majoration) du montant de l'exposition de l'actif dérivé d'un montant égal aux espèces reçues si la valeur marchande positive, du ou des dérivés n'a pas déjà été réduite du même montant de la marge reçue pour variation des liquidités en vertu de la norme comptable s'appliquant à l'institution (les IFRS, p. ex.).
 - Dans le cas d'une marge *fournie* à une contrepartie pour variation des liquidités, l'institution fournisseur peut déduire l'actif à recevoir qui en résulte de la mesure de l'exposition du ratio de levier lorsque ladite marge a été comptabilisée en actif en vertu de la norme comptable s'appliquant à l'institution.

La marge pour variation des liquidités ne peut servir à réduire le montant de l'exposition potentielle future (inclus dans le calcul du ratio RNB défini au paragraphe 21.3 ci-dessus)²³².

ramener à zéro l'exposition aux prix du marché sur le dérivé, en respectant le seuil et le montant de transfert minimal applicables. [CBCB, juillet 2015, QFP N° 1.4, Q4]

²³⁰ Une CCC globale peut, à cette fin, être considérée comme une seule CCC. Une convention-cadre de compensation satisfait à ce critère si elle remplit les conditions énoncées aux paragraphes 21.1 c) et 21.2. [CBCB, juillet 2015, QFP N° 1.2, Q2]

²³¹ L'expression « convention-cadre de compensation » désigne dans ce paragraphe tout accord de compensation qui accorde des droits de compensation exécutoires en vertu de la loi, afin de tenir compte du fait qu'aucune standardisation des accords de compensation n'a encore vu le jour, qui puisse être comparable aux accords de compensation de gré à gré existant pour les opérations bilatérales.

²³² [CBCB, juillet 2015, QFP N° 1.6, Q7].

v. Traitement des services de compensation

27. Lorsque l'institution agissant à titre de membre compensateur²³³ offre à ses clients des services de compensation, ses expositions²³⁴ envers la contrepartie centrale (CC)²³⁵ qui résultent du fait qu'elle soit obligée de rembourser un client pour les pertes qu'il pourrait subir en raison de la variation de la valeur de ses transactions en cas de défaillance de la CC, doivent être prises en compte en y appliquant le traitement prévu pour tous les autres types d'opérations sur dérivés. Toutefois, si le membre compensateur est dispensé de rembourser le client à ce titre aux termes des dispositions de l'entente contractuelle conclue avec lui, l'institution n'est pas tenue de prendre en compte, dans la mesure de l'exposition du ratio de levier, les expositions du portefeuille à la CCE qui en découlent²³⁶.
28. Lorsqu'un client conclut une opération sur dérivés directement avec la CC et que le membre compensateur garantit la performance des expositions du portefeuille de dérivés de ses clients envers la CC, l'institution financière agissant à titre de membre compensateur pour le client envers la CC doit calculer son exposition du ratio de levier qui découle de la garantie, comme s'il s'agissait d'une exposition sur dérivés, c'est-à-dire comme si elle avait conclu l'opération directement avec le client (voir à ce sujet les paragraphes 19 à 26, y compris les dispositions concernant l'obtention ou la prestation d'une marge pour variation des liquidités).

vi. Traitement supplémentaire des dérivés de crédits vendus

29. En plus de l'exposition au risque de contrepartie qui découle de la juste valeur des contrats, les dérivés de crédit vendus créent une exposition notionnelle liée à la solvabilité de l'institution de référence. Le Comité de Bâle estime donc qu'il est approprié de traiter les dérivés de crédit vendus de la même manière que

²³³ Un membre compensateur est un membre ou un participant direct d'une CC qui est autorisé à conclure une transaction avec la CC, qu'il conclue une transaction pour ses propres fins de couverture, d'investissement ou de spéculation ou à titre d'intermédiaire financier entre la CC et d'autres participants du marché.

²³⁴ Aux fins de l'application des paragraphes 27 et 28, les « expositions » incluent les marges initiales indépendamment de la question de savoir si elles sont fournies d'une manière qui les rend hors d'atteinte en cas d'insolvabilité de la CC.

²³⁵ Une CC est une chambre de compensation qui s'interpose entre les contreparties qui ont négocié des contrats sur un ou plusieurs marchés financiers et qui devient l'acheteur auprès de chaque vendeur et le vendeur auprès de chaque acheteur. De plus, il garantit la performance des contrats ouverts. Une CC devient contrepartie à des négociations avec les participants du marché par novation ou dans le cadre d'un système d'offre ouvert ou d'une autre convention exécutoire.

²³⁶ Une entité affiliée à la banque qui agit en qualité de membre compensateur (MC) peut être considérée comme *cliente* aux fins de l'article 27 du cadre régissant le ratio de levier Bâle III si elle n'entre pas dans le périmètre de consolidation réglementaire au niveau auquel le ratio de levier Bâle III est appliqué. Dans le cas contraire, la transaction entre l'entité affiliée et le MC est éliminée par le processus de consolidation, mais le MC conserve une exposition de transaction envers la contrepartie centrale éligible (CCE) qui sera considérée comme une opération réalisée *pour compte propre*, et l'exemption prévue au paragraphe 27 ne s'applique plus. [CBCB, juillet 2015, QFP N° 2, Q1]

les instruments de trésorerie (prêts ou obligations, p. ex. lorsqu'il s'agit de déterminer la mesure de l'exposition).

30. Afin de prendre en compte l'exposition au risque de crédit relatif de l'institution de référence sous-jacente, en plus du traitement susmentionné des CC à l'égard des dérivés et des garanties y afférentes, le montant notionnel effectif²³⁷ référencé par un dérivé de crédit vendu doit être inclus dans la mesure de l'exposition. Le montant notionnel effectif d'un dérivé de crédit vendu peut être réduit du montant de toute variation négative de la juste valeur²³⁸ qui est entrée dans le calcul des fonds propres de catégorie 1 relativement au dérivé de crédit vendu.

²³⁷ Le montant notionnel effectif s'obtient par l'ajustement du montant notionnel de façon à ce qu'il reflète l'exposition véritable des contrats à effet de levier ou par ailleurs améliorés par la structure de l'opération.

²³⁸ La notion de variation négative de la juste valeur se réfère à une juste valeur négative d'un dérivé de crédit comptabilisé dans les fonds propres de premier niveau (*Tier 1*). Ce traitement est conforme au principe énoncé par le Comité, en vertu duquel les montants notionnels effectifs intégrés dans la mesure de l'exposition peuvent être plafonnés au niveau de la perte potentielle maximale, ce qui signifie que la perte potentielle maximale à la date de déclaration est le montant notionnel du dérivé de crédit diminué, le cas échéant, de la juste valeur négative dont le montant vient déjà diminuer les fonds propres de premier niveau. [CBCB, juillet 2015, QFP N° 5, Q1]

Le montant obtenu peut être encore réduit du montant notionnel effectif d'un dérivé de crédit acheté sous la même signature de référence^{239 240}, à condition :

- que la protection de crédit achetée porte sur un actif de référence qui est d'un rang égal ou inférieur à celui de l'actif de référence sous-jacent du dérivé de crédit vendu dans le cas des dérivés de crédit sur une même signature²⁴¹; et
- que le temps à échéance résiduel de la protection de crédit achetée soit supérieure ou égale à le temps à échéance résiduel du dérivé de crédit vendu.

31. Étant donné que les dérivés de crédit vendus sont comptabilisés dans la mesure de l'exposition à leur valeur notionnelle effective et qu'ils font aussi l'objet d'une majoration pour l'EPF, la mesure de l'exposition des dérivés de crédit vendus pourrait être surestimée. En conséquence, l'institution peut choisir de déduire de son montant de majoration brute calculée selon les paragraphes 19 à 21 le montant de majoration individuelle pour l'EPF qui se rapporte à un dérivé de crédit vendu (qui n'est pas compensé selon le paragraphe 30 et dont le montant notionnel effectif est inclus dans la mesure de l'exposition)²⁴².

²³⁹ Deux signatures de référence sont considérées comme identiques seulement si elles se rapportent à la même entité juridique. Pour les dérivés de crédit d'une même signature, la protection achetée qui fait référence à une position de rang inférieur peut compenser la protection vendue sur une position de rang supérieur de la même institution de référence tant et aussi longtemps qu'un événement de crédit lié sur l'actif de référence de rang supérieur n'entraîne un événement de crédit pour l'actif de référence de rang inférieur. La protection achetée sur un panier d'entités de référence peut compenser la protection vendue sur des signatures de référence individuelles si la protection achetée est financièrement équivalente à l'achat d'une protection distincte sur chacune des signatures individuelles du panier (ce serait le cas, par exemple, si l'institution devait acheter une protection sur une structure de titrisation complète). Si elle achète une protection sur un panier de signatures de référence, mais que la protection de crédit ne couvre pas tout le panier, c'est-à-dire que la protection couvre seulement un sous-ensemble du panier, comme dans le cas d'un dérivé de crédit au n^o défaut ou d'une tranche de titrisation, la compensation n'est pas autorisée pour la protection vendue sur les signatures de référence individuelles. Toutefois, cette protection achetée peut compenser une protection vendue sur un panier, à condition qu'elle couvre la totalité du sous-ensemble du panier sur lequel la protection a été vendue. En d'autres termes, la compensation ne peut être comptabilisée que si le panier d'entités de référence et le niveau de subordination dans les deux opérations sont identiques.

²⁴⁰ Le montant notionnel effectif d'un dérivé de crédit vendu peut être réduit du montant de toute variation négative de la juste valeur constaté dans le calcul des fonds propres de catégorie 1 à condition que le montant notionnel effectif de la protection de crédit achetée compensatrice soit réduit du montant de toute variation positive de la juste valeur reflétée dans les fonds propres de catégorie 1. Lorsque l'institution achète une protection de crédit par le jeu d'un swap sur rendement total et qu'elle comptabilise les paiements nets reçus en bénéfice net mais n'enregistre pas la détérioration correspondante de la valeur du dérivé de crédit vendu (soit par réduction de la juste valeur, soit par augmentation des réserves) constatée dans les fonds propres de catégorie 1, la protection de crédit ne sera pas reconnue aux fins de la compensation des montants notionnels effectifs relatifs aux dérivés de crédit vendus.

²⁴¹ Pour ce qui est des produits en tranches, la protection achetée doit porter sur un actif de référence de même rang.

²⁴² Dans ces cas, lorsque des contrats effectifs de compensation bilatérale sont en place, et lorsqu'il s'agit de calculer $M_{Nette} = 0,4 \times M_{Brute} + 0,6 \times RNB \times M_{Brute}$ (tel que défini aux paragraphes 19 à 21), M_{Brute} peut être réduite des montants des majorations individuelles (soit les notionnels multipliés par les

Expositions aux opérations de financement par titres (OFT)

32. Les OFT²⁴³ sont incluses dans la mesure de l'exposition en fonction du traitement décrit ci-dessous. Ce traitement tient compte du fait que les prêts et emprunts garantis sous forme d'OFT ont un effet de levier important d'une part, et d'autre part, il permet d'assurer une mise en œuvre cohérente à l'échelle internationale en proposant une mesure commune pour traiter les principales différences dans les normes comptables en vigueur.

1. Traitement général (l'institution agit à titre de mandant)

33. Lorsque l'institution agit à titre de mandant, la somme des montants aux alinéas (i) et (ii) décrites ci-dessous doit être incluse dans la mesure de l'exposition du ratio de levier.

i. Les actifs bruts des OFT²⁴⁴ constatés à des fins comptables (c.-à-d., sans prise en compte de la compensation comptable)²⁴⁵, sont ajustés de la manière suivante :

- en excluant de la mesure de l'exposition, la valeur des titres reçus dans le cadre d'une OFT, lorsque l'institution a comptabilisé ces titres dans ces actifs au bilan;
- les sommes à payer et à recevoir en espèces dans les OFT avec la même contrepartie peuvent être mesurées en valeur nette *si toutes* les conditions suivantes sont réunies :

a) Les opérations ont la même date définitive explicite de règlement²⁴⁶.

facteurs de majoration appropriés) qui se rapportent aux dérivés de crédit vendus dont les montants notionnels sont inclus dans la mesure de l'exposition du ratio de levier. Toutefois, aucun ajustement ne doit être apporté au RNB. En l'absence de contrats effectifs de compensation bilatérale, la majoration pour l'EPF peut être fixée à zéro afin d'éviter le double comptage dont il est question dans ce paragraphe.

²⁴³ Les OFT sont des opérations telles que les prises en pension, les mises en pension, les prêts et emprunts de titres, et les prêts sur marge, dans lesquelles, la valeur de l'opération dépend de la valeur marchande et où les opérations sont souvent assujetties à des accords sur marge.

²⁴⁴ Pour ce qui est des actifs visés par des OFT faisant l'objet d'une novation et compensés par des contreparties centrales éligibles, l'expression « les actifs bruts des OFT constatés à des fins comptables » est remplacée par l'expression « exposition contractuelle finale », c'est-à-dire l'exposition de la CCE une fois que le processus de novation a été appliqué, car les contrats préexistants ont été remplacés par de nouvelles obligations légales par le processus de novation. [CBCB, juillet 2015, QFP N° 3, Q3]

²⁴⁵ Les actifs bruts des OFT constatés à des fins comptables ne doivent pas prendre en compte la compensation comptable des sommes à payer en espèces par les sommes à recevoir en espèces (comme le permet, par exemple, à l'heure actuelle les IFRS). Ce traitement réglementaire a l'avantage d'éviter les incohérences dans la compensation qui découlent de l'application de différentes normes comptables.

²⁴⁶ [CBCB, juillet 2015, QFP N° 3, Q2]

- b) Le droit de compenser le montant dû à la contrepartie par le montant dû par la contrepartie est exécutoire aussi bien, dans le cours normal des affaires, qu'en cas (i) de défaillance, (ii) d'insolvabilité ou (iii) de faillite.
- c) Les contreparties ont l'intention de procéder au règlement sur une base nette ou simultanément, ou les opérations sont soumises à un mécanisme de règlement qui résulte en l'équivalent fonctionnel d'un règlement sur une base nette²⁴⁷, c'est-à-dire que les flux de trésorerie des opérations sont équivalents à un montant net unique à la date de règlement. Pour obtenir une telle équivalence, les deux opérations doivent être réglées par l'intermédiaire du même système de règlements et les mécanismes de règlement doivent être soutenus par les liquidités et/ou les facilités de crédit intrajournalières afin que le règlement des deux opérations ait lieu avant la clôture de la séance journalière et que les liens avec les flux des sûretés n'entraînent pas l'annulation du règlement en espèces sur une base nette²⁴⁸.
- ii. Une mesure du risque de contrepartie est calculée comme l'exposition courante, sans majoration pour l'EPF²⁴⁹, de la manière suivante :
- Lorsqu'un accord-cadre de compensation éligible est en place, l'exposition courante (E^*) est égale au plus élevé de zéro et de la différence entre la somme de la juste valeur des titres et espèces prêtés à une contrepartie pour toutes les opérations incluses dans l'accord-cadre admissible (soit $\sum E_i$) et la somme de la juste valeur des titres et espèces obtenus de la contrepartie relativement à ces opérations (soit $\sum C_i$). La formule illustrant ce calcul est la suivante :

$$E^* = \text{Max} \left\{ 0; \left[\sum E_i - \sum C_i \right] \right\}$$

²⁴⁷ Cette dernière condition fait en sorte que tout problème découlant de la composante titres des OFT n'empêche pas le règlement sur une base nette des sommes à payer et à recevoir en espèces. Ce critère ne vise pas à empêcher l'emploi d'un mécanisme de règlement-livraison ou un autre type de mécanisme de règlement, pourvu que ledit mécanisme respecte les exigences fonctionnelles énoncées dans ce paragraphe. Par exemple, un mécanisme de règlement peut remplir ces exigences si une opération qui a échoué (c.-à-d. les titres qui n'ont pas été transférés ainsi que les sommes à payer et à recevoir en espèces qui s'y rattachent) peut être saisie de nouveau dans le mécanisme jusqu'à son règlement. [CBCB, QFP N° 3, Q1]

²⁴⁸ Cette dernière condition permet de s'assurer que tout problème découlant de la composante des titres d'OFT n'empêche pas le règlement sur une base nette des sommes à payer et à recevoir en espèces.

²⁴⁹ La détermination de l'EPF pour OFT aux termes du paragraphe 176, Chapitre 5 de la présente ligne directrice (dans le cas des OFT couvertes par des accords-cadres de compensation) oblige l'institution à appliquer une décote à la valeur des titres, notamment pour risque de change. Puisqu'aux fins du ratio de levier, le risque de contrepartie des OFT est calculé uniquement sur la base du volet « exposition courante » des formules contenues aux paragraphes susmentionnés, aucune décote des valeurs entrant dans le calcul n'est nécessaire.

- En l'absence d'un accord-cadre de compensation éligible, l'exposition courante des opérations avec une contrepartie doit être calculée pour chaque opération; c'est-à-dire que chaque opération (i) doit être traitée comme son propre ensemble de compensation, comme l'indique la formule suivante :

$$E_i^* = \text{Max} \{0; [E_i - C_i]\}$$

2. Les accords-cadres de compensation éligibles

33.1 Les effets des accords de compensation bilatérale couvrant les OFT sont reconnus, au cas par cas, s'ils sont d'une validité juridique dans chaque juridiction concernée, lors d'un défaut, que la contrepartie soit insolvable ou en faillite. Par ailleurs, les accords de compensation doivent :

- accorder à la partie non défaillante le droit de clore et de dénouer rapidement toutes les opérations découlant de l'accord en cas de défaut, y compris en cas d'insolvabilité ou de faillite de la contrepartie;
- prévoir la compensation des gains et pertes sur les opérations (y compris la valeur des toutes garanties) closes et dénouées aux termes de leurs dispositions, afin qu'une partie doit à l'autre un seul montant net;
- autoriser la réalisation ou la compensation rapide de la garantie en cas de défaut;
- être juridiquement valide, tout en respectant les obligations énoncées aux paragraphes a) à c) ci-dessus, dans chaque juridiction concerné en cas de défaut, que la contrepartie soit insolvable ou en faillite²⁵⁰.

33.2 La compensation entre les positions détenues dans le portefeuille bancaire et celles détenues dans le portefeuille de négociation ne peut être autorisée que lorsque les opérations faisant l'objet de cette compensation remplissent les deux conditions suivantes :

- Toutes les transactions sont réévaluées quotidiennement aux prix du marché.
- Les instruments de garantie utilisés dans ces opérations sont reconnus comme garanties financières éligibles dans le portefeuille bancaire²⁵¹.

3. Opérations de cession comptables

34. Dans une OFT, le prêteur du titre peut conserver le levier, que la norme comptable en vigueur (les IFRS, par exemple) considère ou non l'OFT comme étant une cession. De ce fait, lorsque la norme s'appliquant à l'institution considère les OFT comme étant des cessions, l'institution doit renverser toutes

²⁵⁰ [CBCB, janvier 2014, annexe, paragr. 12]

²⁵¹ [CBCB, janvier 2014, annexe, paragr. 13]

les écritures relatives à ces cessions. De plus, elle doit calculer son exposition de la même façon que si les OFT avaient été traitées comme des opérations de financement aux termes des normes comptables en vigueur, c'est-à-dire qu'elle doit inclure, pour ces OFT, la somme des montants prévus aux alinéas (i) et (ii) du paragraphe 33 dans le calcul de la mesure de l'exposition.

4. L'institution agissant à titre de mandataire

35. L'institution agissant à titre de mandataire dans le cadre d'une OFT offre généralement une indemnité ou une garantie seulement à une des deux parties concernées. Cette indemnité ou garantie couvre uniquement la différence entre, la valeur des titres ou des espèces que son client a prêté et la valeur des sûretés que l'emprunteur a fournies. Dans ce cas, l'institution est exposée à la contrepartie de son client à la hauteur de la différence entre les valeurs au lieu d'être entièrement exposée aux espèces ou aux titres sous-jacents à l'opération, comme c'est le cas lorsqu'elle est l'une des mandants de l'opération. Lorsque l'institution ne possède/contrôle pas les espèces ou titres sous-jacents, elle ne peut les exploiter à des fins de levier.
36. Lorsque l'institution agissant à titre de mandataire dans le cadre d'une OFT offre une indemnité ou une garantie à un client ou à une contrepartie pour couvrir la différence entre la valeur des titres ou des espèces que le client a prêté et la valeur des sûretés que l'emprunteur a fournies, elle est tenue de calculer la mesure de son exposition uniquement selon l'alinéa (ii) du paragraphe 33²⁵².
37. L'institution, agissant à titre de mandataire dans le cadre d'une OFT et qui offre une indemnité ou une garantie à un client ou à une contrepartie, a droit au traitement extraordinaire prévu au paragraphe 36 uniquement si son exposition aux opérations se limite à la différence garantie entre la valeur des espèces ou des titres que son client a prêté et la valeur des sûretés que l'emprunteur a fournies.

Dans les situations où l'institution est davantage exposée financièrement (soit plus qu'à hauteur de la différence garantie) aux espèces ou aux titres sous-jacents à l'opération²⁵³, une autre exposition égale au montant intégral des titres ou des espèces doit être incluse dans la mesure de l'exposition.

²⁵² Lorsqu'en plus des conditions prévues aux paragraphes 35 à 37, l'institution agissant à titre de mandataire dans le cadre d'une OFT n'offre aucune indemnité ou garantie à l'une ou l'autre des parties concernées, elle n'est pas exposée à l'OFT et n'a donc pas besoin de la comptabiliser dans la mesure de l'exposition.

²⁵³ Par exemple, lorsque l'institution gère les sûretés reçues en son nom ou pour son propre compte plutôt que pour le compte du client ou de l'emprunteur (p. ex., en prêtant de nouveau ou en gérant les sûretés, les espèces ou les titres qui ne sont pas détenus distinctement).

Expositions hors bilan

38. Cette section explique l'incorporation des éléments hors bilan tel que défini à la section 3.2 du chapitre 3 de la présente ligne directrice dans la mesure de l'exposition pour le calcul du ratio de levier. Ces éléments du hors-bilan comprennent les engagements (y compris les facilités de trésorerie) qu'ils soient annulables ou pas sans conditions, les substituts directs de crédit, les acceptations bancaires, les lettres de crédit ainsi que les lettres de crédit commerciales.
39. Dans le cadre du processus d'évaluation du capital en fonction des risques, les éléments hors bilan sont convertis selon l'approche standard en équivalents de risque de crédit par l'utilisation de facteurs de conversion de crédit. Aux fins de détermination des montants relatifs aux expositions des éléments hors bilan pour le calcul du ratio de levier, les dispositions des paragraphes 39.1 à 39.9 doivent être appliquées à la valeur nominale.
- 39.1 Aux fins du calcul du ratio de levier, les éléments hors bilan²⁵⁴ sont convertis en équivalent-risque de crédit par l'application de facteurs de conversion au montant notionnel de l'exposition. C'est le montant obtenu après l'application de ces facteurs qui est inclus dans la mesure de l'exposition²⁵⁵.
- 39.2 Les engagements autres que les facilités de liquidité (lignes de crédit), de titrisation dont l'échéance initiale est d'au plus un an ainsi que les engagements dont l'échéance initiale est supérieure à un an se voient affecter d'un facteur de conversion de 20 % et de 50 % respectivement. Toutefois, les engagements qui peuvent être annulés sans condition à tout moment et sans préavis par l'institution, ou qui prévoient l'annulation automatique en cas de détérioration de la qualité du crédit de l'emprunteur sont assujettis à un facteur de conversion en équivalent-risque de crédit de 10 %^{256 257}.
- 39.3 Les substituts directs de crédit, par exemple les garanties générales d'endettement (y compris les lettres de crédit permanentes servant de garanties financières à des prêts ou à des titres) et les acceptations (y compris les endossements ayant le caractère d'acceptations) seront affectés d'un facteur de conversion de 100 %²⁵⁸.
- 39.4 Les achats d'actifs à terme, les dépôts terme et les avoirs en titres de propriété et de dette partiellement payés, qui représentent des engagements faisant

²⁵⁴ Pour obtenir une description détaillée des éléments hors bilan, l'institution est invitée à consulter la section 3.2 du Chapitre 3 de la présente ligne directrice.

²⁵⁵ [CBCB, janvier 2014, annexe, paragr. 14]

²⁵⁶ Les engagements vis-à-vis de la clientèle de détail ont considérés comme révocables sans condition si leurs modalités autorisent l'institution à les annuler dans la pleine mesure permise par les lois sur la protection des consommateurs et les lois connexes.

²⁵⁷ [CBCB, janvier 2014, annexe, paragr. 15]

²⁵⁸ [CBCB, janvier 2014, annexe, paragr. 16]

l'objet d'un retrait certain, seront assujettis à un facteur de conversion en équivalent-risque de crédit de 100 %²⁵⁹.

- 39.5 Certaines clauses optionnelles incluses dans des transactions (p. ex., les cautionnements d'exécutions, les cautions de soumission, les garanties et lettres de crédit permanentes associées à une transaction spécifique) seront assujetties à un facteur de conversion en équivalent-risque de crédit de 50 %²⁶⁰.
- 39.6 Les programmes d'émission d'effets et les facilités de prise ferme renouvelables seront assujettis à un facteur de conversion de 50 %²⁶¹.
- 39.7 Pour les lettres de crédit commerciales à court terme assujetties à une clause de dénouement automatique liées à des mouvements de marchandises (p. ex., les crédits documentaires garantis par les marchandises sous-jacentes), un facteur de conversion de 20 % est appliqué tant à l'institution émettrice qu'à celle confirmant l'exécution²⁶².
- 39.8 Lorsqu'il existe des promesses de fournir un engagement sur un élément hors bilan, l'institution est assujettie au plus bas des deux facteurs de conversion applicables²⁶³.
- 39.9 Toutes les expositions de titrisation hors bilan, à l'exception d'une ligne de crédit éligible ou d'une avance en compte courant éligible provenant d'un fournisseur telles qu'elles sont définies aux paragraphes 576 et 578 du chapitre 7 de la présente ligne directrice, se verront appliquer un facteur de conversion de 100 %. Toutes les lignes de crédit éligibles feront l'objet d'un facteur de 50 %. Les avances ou lignes non utilisées, si elles sont révocables sans condition et sans préavis, peuvent se voir appliquer un facteur de conversion de 10 %²⁶⁴.

²⁵⁹ [CBCB, janvier 2014, annexe, paragr. 17]

²⁶⁰ [CBCB, janvier 2014, annexe, paragr. 18]

²⁶¹ [CBCB, janvier 2014, annexe, paragr. 19]

²⁶² [CBCB, janvier 2014, annexe, paragr. 20]

²⁶³ [CBCB, janvier 2014, annexe, paragr. 21]

²⁶⁴ [CBCB, janvier 2014, annexe, paragr. 22]

Annexe 2-I (a) Grille d'autoévaluation de l'admissibilité des instruments aux fonds propres de la catégorie 1A

Critères d'admissibilité	Caractéristiques rattachées à l'instrument	Justifications	documentation / Références à l'appui
1. L'instrument représente la créance la plus subordonnée en cas de liquidation de l'institution financière.			
2. L'instrument confère un droit à une réclamation équivalente à sa valeur nominale après le paiement de tous les engagements de rang supérieur ²⁶⁵ .			
3. Le capital initial a une durée indéterminée et n'est jamais remboursé sauf en cas de liquidation (hormis les cas de rachats discrétionnaires dans les limites permises par la loi et sous réserve de l'autorisation préalable de l'Autorité).			
4. L'institution financière ne doit pas créer, au moment de l'émission, d'attentes à l'effet que l'instrument sera racheté, remboursé ou même annulé. Le matériel promotionnel ne doit pas faire mention de modalités qui pourraient susciter de pareilles attentes de la part des membres.			
5. Les versements sous forme de ristournes ou autres incluant les excédents non répartis sont effectués en prélevant ces sommes sur les excédents pouvant être répartis. Ces versements, ne sont aucunement liés aux montants payés à l'émission conformément aux dispositions législatives applicables.			
6. La répartition des bénéfices sous forme de ristournes ou autre redistribution n'est pas obligatoire et le non-paiement ne constitue donc pas un événement de défaut.			

²⁶⁵ Conformément à la législation en vigueur.

Critères d'admissibilité	Caractéristiques rattachées à l'instrument	Justifications	documentation / Références à l'appui
7. Les versements ne sont effectués (s'il y a lieu) qu'une fois l'ensemble des obligations légales et contractuelles honorées, et les paiements sur les fonds propres de rangs supérieurs effectués.			
8. Dans les fonds propres de la plus haute qualité, chaque instrument absorbe les pertes pour assurer la continuité d'exploitation et <i>pari passu</i> à tous les autres instruments.			
9. Le capital versé doit être comptabilisé comme capitaux propres et non comme dettes pour des fins de détermination de l'insolvabilité au niveau du bilan.			
10. Le capital versé doit être classé dans les fonds propres selon les principes comptables applicables en vigueur au Canada.			
11. Le capital est émis directement et libéré ²⁶⁶ . L'institution financière ne peut avoir financé directement ou indirectement l'acquisition.			
12. Le capital versé n'est pas garanti par une sureté ni de l'émetteur ou d'une entité liée et n'est assorti d'aucun dispositif rehaussant la forme juridique et économique ainsi que le rang de créance.			
13. L'émission doit être effectuée avec l'approbation du conseil d'administration en conformité avec les lois applicables.			

²⁶⁶ Le capital libéré désigne, de façon générale, le capital reçu par l'institution à titre irrévocable, dont la valeur a été fiablement établie, qui se trouve sous l'entier contrôle de l'institution et ne l'expose ni directement ni indirectement, au risque de crédit de l'investisseur. [CBCB, QFP N° 5]

Critères d'admissibilité	Caractéristiques rattachées à l'instrument	Justifications	documentation / Références à l'appui
14. Le montant versé figure clairement et séparément au bilan de l'institution financière et est déterminé selon les principes comptables applicables au Canada.			

Annexe 2-I (b) Grille d'autoévaluation de l'admissibilité des instruments aux fonds propres de la catégorie 1B

Critères d'admissibilité	Caractéristiques rattachées à l'instrument	Justifications	documentation / Références à l'appui
1. L'instrument est émis et payé en espèce ou, sous réserve de l'autorisation préalable de l'Autorité, par d'autres moyens de paiement.			
2. L'instrument est de rang inférieur à ceux des déposants, des créanciers ordinaires et des détenteurs de dettes subordonnées de l'institution financière.			
3. L'instrument n'est adossé à aucune sûreté, ni garantie de l'émetteur ou d'autres entités liées, et n'est assorti d'aucun dispositif rehaussant le rang de la créance comparativement aux autres éléments mentionnés au point 2 ci-dessus.			
4. L'instrument a une durée indéterminée (perpétuelle), c'est-à-dire qu'il n'a pas de date d'échéance, de clause de progression (step up ²⁶⁷) et autre incitatif de rachat.			

²⁶⁷ Une clause de progression s'entend d'une option d'achat assortie d'une augmentation préétablie de l'écart initial de l'instrument à une date ultérieure par rapport au taux initial de rémunération (ou de versement) après avoir pris en compte l'écart de swap entre l'indice de référence initial et le nouvel indice de référence. Une conversion d'un taux fixe à un taux variable (ou inversement) accompagnée d'une option d'achat sans augmentation de l'écart de crédit ne constituerait pas une progression.

Critères d'admissibilité	Caractéristiques rattachées à l'instrument	Justifications	documentation / Références à l'appui
<p>5. L'instrument peut être remboursable par anticipation par l'émetteur (option d'achat), mais cette clause ne peut être exercée qu'après une période minimale de cinq ans de détention, selon les conditions suivantes :</p> <ul style="list-style-type: none"> a) l'institution financière doit obtenir l'autorisation préalable de l'Autorité b) l'institution financière ne doit en aucun cas laisser croire qu'elle exercera son option de rachat c) l'institution financière ne doit pas exercer son option de rachat sauf dans les cas suivants : <ul style="list-style-type: none"> (i) l'institution financière remplacera l'instrument racheté par du capital de qualité égale ou supérieure, y compris les excédents non répartis et ce, à des conditions viables en fonction de ses revenus sur une base de continuité des opérations²⁶⁸, ou (ii) l'institution financière démontrera que sa capitalisation est bien supérieure aux exigences minimales de fonds propres après l'exercice de son option de rachat. 			
<p>6. Tout remboursement du principal (soit par rachat ou par remboursement anticipé) doit être préalablement autorisé par l'Autorité et l'institution financière ne doit pas présumer, ni laisser croire au marché que cette autorisation lui sera accordée.</p>			

²⁶⁸ Les émissions de remplacement peuvent se faire en même temps que l'instrument est racheté, mais non après son rachat.

Critères d'admissibilité	Caractéristiques rattachées à l'instrument	Justifications	documentation / Références à l'appui
<p>7. Les versements de la rémunération (incluant les coupons) de l'instrument doivent être entièrement discrétionnaires :</p> <p>a) L'institution financière doit avoir une discrétion totale en tout temps pour annuler les paiements des versements.</p> <p>b) L'annulation des paiements discrétionnaires ne doit pas être considérée comme un événement de défaut de la part de l'institution financière.</p> <p>c) L'institution financière doit avoir la pleine disposition des versements annulés afin d'honorer leurs engagements à l'échéance.</p> <p>d) L'annulation de versements ne doit pas imposer de restriction à l'institution financière sauf en ce qui concerne les versements aux détenteurs de parts de capital admissibles.</p>			
<p>8. Le paiement de la rémunération liée à l'instrument doit être imputé aux excédents distribuables.</p>			
<p>9. L'instrument ne peut pas avoir une composante sensible au crédit sous forme de distributions ou de coupons mis à jour périodiquement sur la base, en tout ou en partie, de la position de crédit de l'institution financière.</p>			
<p>10. L'instrument ne peut pas engendrer un excédent de passifs sur les actifs si la législation applicable détermine que dans un tel cas, l'institution financière est insolvable.</p>			

Critères d'admissibilité	Caractéristiques rattachées à l'instrument	Justifications	documentation / Références à l'appui
<p>11. Les instruments désignés comme des passifs à des fins comptables doivent avoir la capacité d'absorption des pertes, en principal, par le biais :</p> <ul style="list-style-type: none"> a) de leur conversion en fonds propres de la catégorie 1A selon le niveau du seuil prédéfini correspondant à au moins 5,125 % des instruments de fonds propres de la catégorie 1A; ou b) d'un mécanisme de dépréciation qui impute les pertes à l'instrument à un niveau de seuil prédéfini correspondant à au moins 5,125 % des instruments de fonds propres de la catégorie 1A. Cette dépréciation aura les effets suivants : <ul style="list-style-type: none"> (i) réduction de la créance représentée par l'instrument, en cas de liquidation; (ii) réduction du montant remboursé, en cas d'exercice de l'option; (iii) réduction partielle ou intégrale du versement de la rémunération de l'instrument. 			
<p>12. L'instrument ne peut avoir été acheté par l'institution financière, ni par une partie liée sur laquelle l'institution exerce son contrôle ou une influence significative. De plus, l'institution financière ne peut avoir financé directement ou indirectement l'achat de l'instrument.</p>			
<p>13. L'instrument ne peut présenter des caractéristiques nuisant à la recapitalisation, comme des dispositions imposant à l'émetteur d'indemniser les investisseurs si un nouvel instrument est émis à un prix inférieur durant une période déterminée.</p>			
<p>14. Si l'instrument n'est pas émis par une entité opérationnelle ou la société de portefeuille de l'institution financière (p. ex. par une SAH), le produit de l'émission doit être à la disposition immédiate et illimitée d'une entité opérationnelle ou de la société de portefeuille de l'institution financière de telle manière que soient respectés ou dépassés tous les autres critères d'admissibilité dans les fonds propres de la catégorie 1B.</p>			

Critères d'admissibilité	Caractéristiques rattachées à l'instrument	Justifications	documentation / Références à l'appui
<p>Critère relatif aux fonds propres d'urgence en cas de non-viabilité</p> <p>15. Les modalités contractuelles de l'instrument doivent comporter une clause exigeant leur conversion intégrale et permanente en instrument des fonds propres de la catégorie 1A au point de non-viabilité conformément aux exigences relatives aux fonds propres d'urgence en cas de non-viabilité (FPUNV) de l'Autorité, tel qu'il est précisé à la section 2.5. Quand un instrument est émis par une SAH conformément au critère 14 ci-dessus, la conversion des instruments émis par la SAH à des investisseurs finaux doit faire écho à la conversion des fonds propres émis par l'institution financière à la SAH.</p>			

Annexe 2-I (c) Grille d'autoévaluation de l'admissibilité des instruments aux fonds propres de la catégorie 2

CRITÈRES D'ADMISSIBILITÉ	CARACTÉRISTIQUES RATTACHÉES À L'INSTRUMENT	JUSTIFICATIONS	DOCUMENTATION / RÉFÉRENCES À L'APPUI
1. L'instrument est émis et payé en espèce ou sous réserve de l'autorisation de l'Autorité, par d'autres moyens de paiement.			
2. L'instrument est de rang inférieur à ceux des déposants, des créanciers ordinaires de l'institution.			
3. L'instrument n'est adossé à aucune sûreté, ni garantie de l'émetteur ou d'autres entités liées, et n'est assorti d'aucun dispositif rehaussant, sous une forme juridique ou économique, le rang de la créance par rapport à celles des déposants et des créanciers ordinaires de l'institution.			
4. Échéance <ul style="list-style-type: none"> a) L'instrument a une échéance minimale de 5 ans au moment de l'émission. b) La comptabilisation de l'instrument dans les fonds propres au cours des cinq dernières années précédant l'échéance s'effectue sur la base d'un amortissement linéaire. c) L'instrument ne comporte ni progression de taux (« <i>step up</i> ») ni aucune autre incitation au rachat. 			

CRITÈRES D'ADMISSIBILITÉ	CARACTÉRISTIQUES RATTACHÉES À L'INSTRUMENT	JUSTIFICATIONS	DOCUMENTATION / RÉFÉRENCES À L'APPUI
<p>5. L'instrument peut comporter une option de remboursement anticipé à l'initiative de l'émetteur, mais celle-ci peut être exercée au terme d'une période minimale de 5 ans.</p> <p>a) L'institution financière doit, pour exercer son option de rachat, obtenir l'autorisation préalable de l'Autorité.</p> <p>b) L'institution financière ne doit pas laisser croire qu'elle exercera son option de rachat.</p> <p>c) L'institution financière ne doit pas exercer son option de rachat sauf :</p> <p>(i) si elle remplace l'instrument racheté par des fonds propres de qualité égale ou supérieure et à des conditions viables en fonction de son revenu²⁶⁹;</p> <p>ou</p> <p>(ii) si elle démontre que la position de ses fonds propres est bien supérieure à son exigence minimale après exercice de l'option de rachat.</p>			
<p>6. L'investisseur ne doit pas avoir le droit de verser par anticipation de paiements programmés (coupon ou principal), sauf en cas de faillite et de liquidation.</p>			
<p>7. L'instrument ne peut pas comporter une clause liant sa rémunération au risque de crédit, c'est-à-dire que la rémunération de l'instrument ne peut être redéfinie périodiquement, en fonction intégralement ou partiellement, de la note de crédit de l'institution financière.</p>			
<p>8. L'instrument ne peut avoir été acheté par l'institution financière, ni par une partie liée sur laquelle l'institution financière, exerce son contrôle ou une influence significative, et l'institution financière ne peut avoir financé directement ou indirectement l'achat de l'instrument.</p>			

²⁶⁹ Les émissions de remplacement peuvent se faire en même temps que le rachat de l'instrument, mais non après celui-ci.

CRITÈRES D'ADMISSIBILITÉ	CARACTÉRISTIQUES RATTACHÉES À L'INSTRUMENT	JUSTIFICATIONS	DOCUMENTATION / RÉFÉRENCES À L'APPUI
<p>9. Si l'instrument n'est pas émis par une entité opérationnelle²⁷⁰ mais par une entité ayant le pouvoir juridique pour ce faire (p. ex., par une SAH), le produit de l'émission doit être à la disposition immédiate et illimitée d'une entité opérationnelle ou de l'institution ayant le pouvoir juridique, de telle manière que soient respectés ou dépassés tous les autres critères d'admissibilité à la catégorie 2.</p>			
<p>Critère relatif aux fonds propres d'urgence en cas de non-viabilité</p> <p>10. Les modalités contractuelles de l'instrument doivent comporter une clause exigeant leur conversion intégrale et permanente en instrument des fonds propres de la catégorie 1a au point de non-viabilité conformément aux exigences relatives aux fonds propres d'urgence en cas de non-viabilité (FPUNV) de l'Autorité, tel qu'il est précisé à la section 2.5. Quand un instrument est émis par une SAH conformément au critère 9 ci-dessus²⁷¹, la conversion des instruments émis par la SAH à des investisseurs finaux doit faire écho à la conversion des fonds propres émis par l'institution financière à la SAH.</p>			

²⁷⁰ Une entité opérationnelle est une entité établie dans le but de faire affaire avec des clients afin de dégager du profit pour son propre compte.

²⁷¹ Critère d'admissibilité aux fonds propres de la catégorie 1B (Annexe 2-I (b)).

Annexe 2-II Exemple de la prise en compte limitée à 15 % des éléments de la catégorie 1A (déductions liées à un seuil)

1. La présente annexe vise à préciser le calcul de la limite de 15 % sur les participations significatives dans les fonds propres de la catégorie 1A dans les institutions financières non consolidées (p. ex., banques, les entités d'assurances et les autres institutions financières); les charges administratives liées aux créances hypothécaires et les actifs d'impôts futurs attribuables à des différences temporaires.
2. La comptabilisation de ces éléments est limitée à 15 % des fonds propres nets de la catégorie 1A, c'est-à-dire après toutes les déductions. Pour connaître le montant maximal des éléments pouvant être comptabilisés²⁷², l'institution doit multiplier le montant des fonds propres de la catégorie 1A (après toutes les déductions, y compris après déduction intégrale des éléments spécifiés) par 17,65 % (soit $15\% / 85\% = 17,65\%$).

Illustrons cela par un exemple précis :

Prenons le cas d'une institution financière ayant un montant de 85 \$ (net de toutes déductions, y compris après déduction intégrale des éléments spécifiés) en fonds propres de la catégorie 1A. Le montant maximal des éléments spécifiés qui peut être pris en compte par cette dernière dans le calcul de ses fonds propres de la catégorie 1A correspond à $85 \$ \times 17,65\% = 15 \$$. Tout excédent en sus de 15 \$ doit être déduit des fonds propres de la catégorie 1A.

Si l'institution financière a des éléments spécifiés (à l'exception des montants déduits après l'application des limites de 10 % sur chaque élément) qui atteignent la limite de 15 %, les fonds propres de la catégorie 1A s'élèveront, après inclusion des éléments spécifiés, à $85 \$ + 15 \$ = 100 \$$. Le pourcentage des éléments spécifiés dans le total des fonds propres de la catégorie 1A serait alors de 15 %.

²⁷² Le montant qui sera effectivement pris en compte peut être inférieur à ce maximum, soit parce que la somme des trois éléments spécifiés est inférieure à la limite de 15 % fixée dans la présente annexe, soit en raison de l'application de la limite de 10 % à chaque élément.

Annexe 3-I Exigences de fonds propres applicables aux transactions échouées et aux transactions ne faisant pas appel à un système règlements-livraison (SRL)

Les exigences de fonds propres pour les transactions qui ont échouées et celles qui n'ont pas fait appel à un système de règlements-livraison énoncées dans cette annexe s'appliquent en sus (c.-à-d. qu'elles ne remplacent pas) des exigences relatives aux transactions prévues dans la présente ligne directrice.

I. Principes fondamentaux

1. Les institutions devraient continuer à développer, mettre en œuvre et améliorer les systèmes de suivi de leurs expositions au risque de crédit résultant de transactions non réglées et échouées, afin de produire l'information de gestion leur permettant d'agir avec célérité, conformément aux paragraphes de la section 3.2 de la ligne directrice.
2. Les transactions réglées par le biais d'un système règlements-livraison (SRL)²⁷³, donnant lieu à un échange simultané de liquidités contre des titres, exposent les institutions à un risque de perte sur la différence entre le montant du règlement convenu et la valeur marchande courante (l'exposition positive courante) de la transaction. Les transactions donnant lieu à paiement sans livraison des actifs correspondants (titres, devises ou produits de base) ou, à l'inverse, à la livraison des actifs sans paiement correspondant (transactions non SRL ou transactions libres) les exposent au risque de perte sur le montant total du paiement en espèces effectué ou des actifs livrés. Des exigences de fonds propres spécifiques sont définies pour ces deux types d'expositions.
3. Les exigences de fonds propres ci-dessous sont applicables à toutes les transactions sur titres, instruments de change et produits de base comportant le risque d'un retard dans le règlement ou la livraison, y compris aux transactions traitées par des chambres de compensation et contreparties centrales reconnues et faisant l'objet d'une évaluation journalière aux prix du marché et au sein de laquelle elles sont assujetties au paiement d'une marge de variation quotidienne, et qui, par ailleurs, ne sont pas équilibrées par une autre position²⁷⁴. Les mises et prises en pension, de même que le prêt sur titres et les emprunts qui n'ont pas été réglés sont exclus du traitement des fonds propres²⁷⁵.

²⁷³ Aux fins de la ligne directrice, les transactions paiement contre paiement (PcP) sont incluses dans les transactions SRL.

²⁷⁴ Une valeur égale à zéro peut être attribuée à une exposition résultant d'opérations de paiement (p. ex., transferts de fonds) et d'autres transactions au comptant en instance avec une contrepartie centrale (p. ex., chambre de compensation) quand les expositions de la contrepartie centrale au risque de contrepartie envers tous ses participants sont entièrement couvertes par des sûretés sur une base quotidienne.

²⁷⁵ Toutes les mises et prises en pension, de même que les prêts et emprunts de titres, y compris ceux qui n'ont pas été réglés, sont assujettis au régime de l'Annexe 3-II ou aux sections portant sur l'atténuation du risque de crédit (Chapitre 4 de la ligne directrice).

4. En cas de défaut général d'un système de paiements ou de compensation ou d'une contrepartie centrale, l'Autorité peut, à sa discrétion, lever les exigences de fonds propres jusqu'à ce que la situation soit rétablie.
5. La non-exécution d'un paiement ou d'une livraison par une contrepartie à une transaction ne constitue pas un défaut au titre du risque de crédit au sens de la présente ligne directrice.
6. Paragraphe retiré – destiné aux institutions qui ont recours à l'approche NI aux fins du risque de crédit

II. Exigences de fonds propres

7. Dans le cas des transactions SRL, si le paiement n'est pas effectué dans les cinq jours ouvrables suivant la date du règlement, les institutions doivent déterminer l'exigence de fonds propres en multipliant l'exposition positive courante résultant de la transaction par le coefficient adéquat, comme indiqué au Tableau 1.

TABLEAU 1

Nombre de jours ouvrables après la date de règlement convenue	Coefficient de pondération du risque
De 5 à 15	8 %
De 16 à 30	50 %
De 31 à 45	75 %
46 ou plus	100 %

Une période de transition raisonnable peut être accordée aux institutions pour mettre à niveau leur système d'information afin d'être en mesure de déterminer le nombre de jours écoulés depuis la date de règlement convenue et de calculer l'exigence de fonds propres correspondante.

8. Dans le cas de transactions non SRL (p. ex., transactions libres), après le premier volet contractuel de paiement/livraison, l'institution ayant exécuté son obligation traite son exposition comme un prêt si elle n'a pas reçu le deuxième volet à la fin du même jour ouvrable²⁷⁶. Par conséquent, une institution utilisant

²⁷⁶ Si les dates de réception de deux volets de paiement sont les mêmes, compte tenu des différences de fuseaux horaires, on considère que lesdits paiements sont effectués le même jour. Par exemple, si une institution transfère des yens le jour X (heure normale du Japon) et reçoit le montant correspondant en dollars américains par le *Clearing House Interbank Payments System* (CHIPS) le jour X (heure normale de l'Est de l'Amérique du Nord), le règlement est considéré comme étant effectué à la même date d'évaluation.

l'approche standard applique les coefficients de pondération standards indiqués dans la ligne directrice. Cependant, l'institution peut choisir d'appliquer un coefficient de pondération uniforme de 100 % aux expositions non significatives, afin d'éviter la charge de travail occasionnée par une procédure complète d'évaluation de crédit. Si le deuxième volet n'est pas réglé dans les cinq jours ouvrables suivant la date contractuelle de règlement/livraison, l'institution ayant exécuté son obligation (premier volet) déduit de ses fonds propres l'intégralité du montant de la valeur transférée, augmenté des coûts de remplacement s'il y a lieu. Ce traitement reste applicable jusqu'au règlement effectif du deuxième volet.

Annexe 3-II Traitement du risque de contrepartie et de la compensation entre produits

1. La présente annexe définit la méthode permettant d'estimer le montant de l'exposition²⁷⁷ sur instruments comportant un risque de contrepartie (RCC), soit celle de l'approche standard du risque de contrepartie (AS-RCC).

I. Définitions et terminologie générale

2. Les termes et expressions utilisés dans la présente annexe sont définis ci-après :

A. Termes généraux

- Le **risque de contrepartie (RCC)** désigne le risque que la contrepartie à une transaction fasse défaut avant le règlement final des flux de trésorerie liés à la transaction. Si, au moment du défaut, les transactions ou le portefeuille de transactions avec la contrepartie ont une valeur économique positive, une perte économique est subie. Contrairement à l'exposition d'une institution financière au risque de crédit par le biais d'un emprunt, où l'exposition au risque est unilatérale et que seule l'institution prêteuse est confrontée au risque de perte, le RCC engendre une exposition bilatérale aux pertes : la valeur marchande de la transaction peut être positive ou négative pour l'une ou l'autre contrepartie de la transaction. La valeur marchande est incertaine et peut fluctuer avec le temps en fonction de l'évolution des facteurs de marché sous-jacents.
- Une **contrepartie centrale (CC)** est une chambre de compensation qui s'interpose entre les contreparties à des contrats négociés sur un ou plusieurs marchés financiers, devenant ainsi l'acheteur de tous les vendeurs et le vendeur de tous les acheteurs, assurant ainsi la performance future des contrats ouverts. La CC devient partie aux transactions avec les participants au marché par un mécanisme de novation, un système d'offre ouvert ou un dispositif analogue juridiquement contraignant. Aux fins de la ligne directrice, une CC est une institution financière.
- Une **contrepartie centrale éligible (CCE)** est une entité détentrice d'un permis pour agir en qualité de CC (y incluant celles dont le permis a été accordé par le biais d'une exemption) et autorisée par une autorité de réglementation/surveillance compétente à opérer en cette qualité pour les produits offerts. L'autorisation est conditionnelle à ce que la CC ait une place d'affaires, et fasse l'objet d'un contrôle prudentiel, dans une juridiction où l'autorité de réglementation/surveillance compétente a mis en place une réglementation locale conforme aux « Principes pour les infrastructures de marchés financiers » formulés par le Comité sur les

²⁷⁷ Dans le présent document, l'expression « montant de l'exposition » est employée pour désigner la mesure de l'exposition dans la méthode standard de calcul du risque de crédit.

systèmes de paiement et de règlement (CSPR) et le l'Organisme international des commissions de valeurs (OICV), et où l'autorité de réglementation a indiqué publiquement qu'elle applique ces principes sur une base continue à la CC.

De façon générale et en vertu du second pilier, l'Autorité se réserve le droit d'exiger que les institutions financières sous sa juridiction détiennent des fonds propres supplémentaires en regard de leurs expositions aux CC. Cela pourrait être approprié lorsque, par exemple, une évaluation externe telle qu'un Programme d'évaluation du secteur financier du FMI (PESF) a révélé d'importantes défaillances au niveau de la CC ou de la réglementation qui lui est appliquée, et que la CC et/ou son autorité de réglementation n'ont pas publiquement apportés des correctifs aux défaillances identifiées.

Si une CC est établie dans une juridiction où il n'existe pas d'autorité de réglementation des CC appliquant les Principes pour les infrastructures de marchés financiers, l'Autorité pourrait déterminer elle-même si la CC répond à la définition.

En outre, pour qu'une CC soit considérée comme une CCE, les dispositions prévues aux paragraphes 206 et 207 de la présente annexe, aux fins du calcul des exigences de fonds propres en regard des expositions sur les fonds de défaut, doivent être fournies ou calculées conformément au paragraphe 208 de l'Annexe.

- Un **membre compensateur** est un membre d'une CC ou un participant direct à une CC qui est habilité à réaliser une transaction avec la CC, que ce soit pour son propre compte, à des fins de couverture, placement ou spéculation, ou encore, en qualité d'intermédiaire financier entre la CC et d'autres participants au marché²⁷⁸.
- Un **client** est une partie à une transaction avec une CC par l'entremise d'un membre compensateur intervenant en qualité d'intermédiaire financier ou garantissant à la CC la bonne exécution de la transaction.
- Le **dépôt de garantie initial** désigne les sûretés préfinancées livrées à la contrepartie centrale par un membre compensateur ou un client, en vue d'atténuer l'exposition potentielle future de la CC sur le membre compensateur résultant de l'éventuelle variation de valeur de ses transactions. Aux fins de la présente annexe, le dépôt de garantie initial n'inclut pas les contributions à une CC au titre des accords de partage

²⁷⁸ Aux fins de la présente annexe, lorsqu'une CC a institué des relations opérationnelles avec une seconde CC, cette dernière doit être assimilée à un membre compensateur de la première CC. Le fait que les sûretés fournies par la seconde CC à la première puissent être considérées comme des dépôts de garantie initiaux ou apports au fonds de défaut dépendra de la nature juridique des accords entre les deux CC. Les autorités de contrôle nationales devraient être consultées pour déterminer le traitement de ces dépôts de garantie initiaux et des contributions au fonds de défaut; elles devraient communiquer avec leurs homologues par le biais des « questions fréquemment posées » pour garantir la cohérence des traitements.

des pertes (c.-à-d. dans le cas où une CC utilise le dépôt de garantie initial pour partager les pertes entre membres compensateurs, celui-ci sera assimilé à une exposition sur le fonds de défaut). Le dépôt de garantie initial inclut l'excédent des sûretés déposées par un membre compensateur ou un client par rapport au montant minimal exigé, étant entendu que la CC ou le membre compensateur peut, dans les cas appropriés, interdire au membre compensateur ou au client de retirer cet excédent.

- La **marge de variation** désigne les sûretés préfinancées livrées à une CC par un membre compensateur ou un client, sur une base quotidienne ou intrajournalière, et déterminée à partir de l'évolution des prix de leurs transactions.
- Les **expositions de transaction**²⁷⁹ qui se retrouvent à la section IX de la présente annexe, comprennent les expositions courantes²⁸⁰ et potentielles d'un membre compensateur ou d'un client à une CC découlant d'opérations sur dérivés de gré à gré, d'opérations sur dérivés négociés sur les marchés organisés ou de mises/prises en pension de titres, ainsi que le dépôt de garantie initial.
- Le **fonds de défaut (default funds)** désignés également par dépôts de compensation ou de contributions au fonds de garantie (ou toute autre appellation), sont des contributions, préfinancées ou non, des membres compensateurs pour le financement d'ententes de partage de pertes d'une CC. Ces contributions sont reconnues comme fonds de défaut sur la base du contenu de ses ententes de partage de pertes et non de la description qu'en donne la CC.
- Une **opération de compensation** désigne le volet de la transaction entre le membre compensateur et la CC lorsque le membre compensateur agit pour le compte d'un client (c.-à-d. lorsque le membre compensateur traite la transaction d'un client par compensation ou novation).
- Une **structure client multiniveau** est une structure dans laquelle des institutions financières peuvent centraliser les activités de compensation en tant que clients indirects; autrement dit, une structure dans laquelle l'institution financière obtient des services de compensation de la part d'une institution qui n'est pas directement un membre compensateur, mais est elle-même cliente d'un membre compensateur ou d'un autre client compensateur. Nous employons, à l'égard des expositions entre clients et clients de clients, le terme « client de niveau supérieur » pour désigner l'institution qui fournit des services de compensation et le terme « client de niveau inférieur » pour désigner l'institution qui obtient des services de compensation par l'intermédiaire du premier client.

²⁷⁹ Expositions courantes et potentielles provenant tant des portefeuilles bancaires que des portefeuilles de négociation de l'institution.

²⁸⁰ Aux fins de cette définition, l'exposition courante d'un membre compensateur comprend la marge de variation due au membre compensateur, mais non encore reçue.

B. Types de transaction

- Une **transaction à règlement différé** est une transaction par laquelle une contrepartie s'engage à livrer un titre, un produit de base ou un certain montant de devises contre des liquidités, d'autres instruments financiers ou produits de base, ou inversement, à une date de règlement ou de livraison dont il est contractuellement précisé qu'elle intervient plus tôt, soit, au-delà du délai pratiqué habituellement sur les marchés pour ce type de transaction, soit plus de cinq jours ouvrables après la date à laquelle l'institution a conclu la transaction.
- Une **opération de financement par titres (OFT)** est une transaction dont la valeur dépend des cours de marché et qui est souvent soumise à un accord de marge (p. ex. mise/prise en pension, prêt/emprunt de titres et prêt garanti par des titres avec appel de marge).
- Un **prêt garanti par des titres avec appel de marge (prêt sur marge)** est une transaction par laquelle une institution octroie un crédit lié à l'achat, la vente, le portage ou la négociation de titres. Il se distingue des autres prêts assortis de sûretés constituées de titres. En règle générale, dans le cadre de ce type de transactions, les titres remis comme sûreté ont une valeur supérieure au montant du prêt.

C. Ensemble de compensation, ensemble de couverture et termes connexes

- Un **ensemble de compensation** est un groupe de transactions conclues avec une même contrepartie, qui font l'objet d'un accord de compensation bilatéral exécutoire assuré et dont la compensation est reconnue aux fins du calcul des fonds propres réglementaires par : les dispositions des paragraphes 96(i) à 96(v) de la présente annexe; les sections de la ligne directrice relatives aux techniques d'atténuation du risque de crédit; ou les règles sur la compensation entre produits énoncées dans la présente annexe. Toute transaction qui ne fait pas l'objet d'un accord de compensation bilatéral exécutoire assuré et reconnu aux fins du calcul des fonds propres réglementaires devrait être considérée, aux fins des présentes règles, comme constituant un ensemble de compensation à elle seule.
- Un **ensemble de couverture** est un groupe de positions à risque résultant des transactions qui relèvent d'un même ensemble de compensation, au sein duquel la compensation partielle ou totale est comptabilisée pour les besoins du calcul de la majoration pour EPF de l'approche standard du risque de contrepartie.
- Un **accord de marge** est un accord contractuel (conclu séparément ou intégré comme clause dans un contrat) en vertu duquel une partie A doit fournir une sûreté à sa contrepartie B lorsque le risque de position de B sur A dépasse un certain montant.

- Un **seuil d'appel de marge** est le montant d'une exposition non réglée à partir duquel une partie a le droit d'obtenir une (nouvelle) sûreté.
- La **période de marge à risque** est le laps de temps qui s'écoule entre le dernier échange de sûretés couvrant un ensemble de compensation de transactions avec une contrepartie en défaut et le moment où cette contrepartie fait l'objet d'une déchéance du terme et où le risque de marché résultant de la nouvelle position reçoit une nouvelle couverture.
- La **compensation entre produits** est le regroupement, dans un même ensemble de compensation, de transactions portant sur des catégories de produits différentes, conformément aux règles de compensation entre produits énoncées dans la présente annexe.
- La **valeur marchande courante (VMC)** est la valeur marchande nette du portefeuille de transactions d'un ensemble de compensation. Les valeurs de marché positives et négatives sont prises en compte dans le calcul de la VMC.

D. Distributions

- La **distribution des valeurs de marché** est la prévision de la distribution de probabilité des valeurs de marché nettes des transactions relevant d'un ensemble de compensation à une date future donnée (horizon de prévision), sur la base de la valeur marchande de ces transactions observée jusqu'au moment de l'estimation.
- La **distribution des expositions** est la prévision de la distribution de probabilité des valeurs de marché calculée en fixant à zéro les cas prévus de valeurs de marché nettes négatives (en partant du principe qu'au moment où l'institution doit de l'argent à la contrepartie, elle n'a pas de risque de position envers cette dernière).
- La **distribution dans l'hypothèse de neutralité du risque** est la distribution des valeurs de marché ou des expositions sur une période future, calculée sur la base de valeurs de marché implicites, telles que volatilités implicites.
- La **distribution effective** est la distribution des valeurs de marché ou des expositions sur une période future, calculée sur la base de valeurs historiques ou réalisées, telles que volatilités mesurées à partir des variations passées des prix, cours ou taux.

E. Mesure des expositions et ajustements

- L'**exposition courante** est la valeur marchande – si elle est positive – d'une transaction ou d'un portefeuille de transactions relevant d'un ensemble de compensation qui serait perdue en cas de défaut de la contrepartie, dans l'hypothèse d'une absence totale de recouvrement en cas de faillite. (Si la valeur marchande est négative, l'exposition courante est égale à zéro.) L'exposition courante est souvent également appelée coût de remplacement.

- L'**exposition maximale** est un pourcentage élevé (généralement 95 % ou 99 %) de la distribution des expositions à toute date future jusqu'à l'échéance de la transaction la plus longue de l'ensemble de compensation. Une valeur de l'exposition maximale est généralement calculée pour plusieurs dates antérieures à l'échéance la plus éloignée des transactions de l'ensemble de compensation.
- L'**exposition attendue** est la distribution moyenne des expositions à toute date future jusqu'à l'échéance de la transaction la plus longue de l'ensemble de compensation. La valeur de l'exposition attendue est généralement calculée pour un grand nombre de dates futures antérieures à l'échéance la plus éloignée des transactions de l'ensemble de compensation.
- L'**exposition attendue effective** à une date donnée est l'exposition maximale attendue à cette date ou à toute date antérieure. Elle peut également se définir, pour une date donnée, comme étant la plus élevée des deux valeurs suivantes : exposition attendue à cette date; exposition effective à la date antérieure. En pratique, l'exposition attendue effective est l'exposition attendue réputée non régressive dans le temps.
- L'**exposition positive attendue (EPA)** est la moyenne pondérée dans le temps des expositions attendues, les coefficients de pondération étant proportionnels à la durée de chaque exposition attendue par rapport à la période totale. Aux fins des exigences minimales de fonds propres, la moyenne est calculée sur la première année, ou, si l'échéance de tous les contrats de l'ensemble de compensation est inférieure à un an, sur la durée de vie du contrat dont l'échéance est la plus longue au sein de cet ensemble.
- L'**exposition positive attendue effective (EPA effective)** est la moyenne pondérée dans le temps des expositions attendues effectives sur la première année, ou, si l'échéance de tous les contrats de l'ensemble de compensation est inférieure à un an, sur la durée de vie du contrat dont l'échéance est la plus longue au sein de cet ensemble; les coefficients de pondération sont proportionnels à la durée de chaque exposition attendue par rapport à la période totale.
- L'**ajustement de l'évaluation de crédit** est l'ajustement de l'évaluation, au cours moyen du marché, du portefeuille des transactions avec une contrepartie. Cet ajustement tient compte de la valeur marchande du risque de crédit imputable à toute non-exécution des accords contractuels conclus avec une contrepartie. Il peut considérer soit la valeur marchande du risque de crédit de la contrepartie, soit celle du risque de crédit à la fois de l'institution et de la contrepartie.
- L'**ajustement unilatéral de l'évaluation de crédit** est l'ajustement de l'évaluation de crédit qui tient compte de la valeur marchande du risque de crédit que représente la contrepartie pour l'institution, mais non de celle du risque de crédit que représente l'institution pour la contrepartie.

- L'**ajustement de l'évaluation de débit** est l'ajustement de l'évaluation qui tient compte de la valeur marchande du risque de crédit que représente l'institution financière pour la contrepartie (c.-à-d. des changements dans le risque de crédit de l'institution financière), mais non celle du risque de crédit que représente la contrepartie pour l'institution financière.

F. Risques liés au risque de contrepartie

- Le **risque de renouvellement** représente le montant duquel l'exposition positive attendue est sous-estimée lorsqu'il est prévu que des transactions futures avec une contrepartie soient renouvelées en permanence, mais que l'exposition supplémentaire résultant de ces transactions futures n'est pas prise en compte dans le calcul de l'exposition positive attendue.
- Le **risque général de corrélation défavorable** résulte d'une corrélation positive entre la probabilité de défaut des contreparties et les facteurs généraux de risque de marché.
- Le **risque spécifique de corrélation défavorable** résulte d'une corrélation positive entre l'exposition envers une contrepartie donnée et la probabilité de défaut de cette contrepartie, en raison de la nature des transactions conclues avec elle.

II. Champ d'application

3. La méthode exposée dans la présente annexe, pour calculer le montant de l'exposition au risque de crédit selon l'approche standard s'applique aux OFT et aux dérivés de gré à gré.
4. Les transactions présentent généralement les caractéristiques suivantes :
 - Elles engendrent une exposition courante ou une valeur marchande.
 - Elles possèdent une valeur marchande future aléatoire, fondée sur des variables de marché.
 - Elles prévoient l'échange d'un paiement contre un autre paiement, ou l'échange d'un instrument financier (y compris produits de base) contre un paiement.
 - Elles sont effectuées avec une contrepartie identifiée, vis-à-vis de laquelle une probabilité de défaut spécifique peut être calculée²⁸¹.
5. Les transactions peuvent souvent présenter d'autres caractéristiques :

²⁸¹ Les transactions pour lesquelles la probabilité de défaut est calculée sur une base collective ne sont pas incluses dans le traitement du RC exposé ici.

- Il est possible, dépendamment des cas, qu'elles soient associées à des sûretés pour atténuer le risque.
- Elles doivent avoir comme objectif principal d'assurer un financement à court terme, dans la mesure où elles portent essentiellement sur l'échange d'un actif contre un autre (liquidités ou titres) sur une période relativement courte, généralement à des fins commerciales de financement. Les deux volets des transactions ne résultent pas de décisions isolées, mais forment un tout indivisible qui sert un objectif déterminé.
- Elles peuvent faire l'objet de compensation pour atténuer le risque.
- Leurs positions sont réévaluées fréquemment (le plus souvent, sur une base journalière) en fonction des variables du marché.
- Des appels de marge peuvent être pratiqués.

6. Paragraphe supprimé.

6(i). Les expositions sur les CC résultant d'opérations sur dérivés de gré à gré, d'opérations sur dérivés négociés sur les marchés, d'OFT et de transactions à règlement différé font l'objet du traitement du risque de contrepartie décrit aux paragraphes 188 à 211 de la présente annexe. Les expositions découlant du règlement des transactions en liquidités (titres de propriété, titres à revenu fixe, opérations de change au comptant, contrats sur produits de base au comptant) ne font pas l'objet de ce traitement²⁸². Le règlement de transactions en liquidités continue d'être soumis au traitement décrit à l'Annexe 3-I.

6(ii). Quand le volet membre compensateur-client d'une opération sur dérivés négociés sur des marchés organisés relève d'un accord bilatéral, l'institution financière cliente et le membre compensateur doivent capitaliser cette transaction comme s'il s'agissait d'une opération sur dérivés de gré à gré²⁸³. Ce traitement s'applique également, dans une structure client multiniveau, aux transactions entre clients de niveau inférieur et clients de niveau supérieur.

7. Selon la méthode décrite dans la présente annexe, lorsqu'une institution achète un dérivé de crédit pour protéger une exposition du portefeuille bancaire ou une exposition au RCC, elle détermine les exigences de fonds propres correspondant à l'exposition couverte sur la base des critères et des règles générales de reconnaissance des dérivés de crédit, à savoir l'approche par substitution ou le traitement du double défaut, le cas échéant. Lorsque cette approche ou ce traitement s'applique, le montant de l'exposition au RCC sur de tels instruments est nul.

²⁸² Pour les contributions aux fonds de défaut payés d'avances couvrant les produits présentant uniquement un risque lié aux règlements, la pondération en fonction des risques est égale à 0 %.

²⁸³ À cette fin, le traitement décrit au paragraphe 195 s'appliquerait également.

8. Le montant de l'exposition au RCC est de zéro pour les contrats dérivés sur défaut du portefeuille bancaire qui ont été vendus, lorsqu'ils sont traités, dans le cadre de la ligne directrice, comme une garantie fournie par l'institution et qu'ils font l'objet d'une exigence de fonds propres au titre du risque de crédit couvrant la totalité du montant notionnel.
9. Selon la méthode décrite dans la présente annexe, le montant de l'exposition envers une contrepartie donnée est égal à la somme des montants des expositions calculées pour chaque ensemble de compensation avec cette contrepartie.
10. à 19. Paragraphes retirés – règles de compensation entre produits destinés aux institutions autorisés par l'Autorité à évaluer leurs expositions au risque de contrepartie à l'aide de la méthode des modèles internes
20. à 68. Paragraphes retirés – destinés aux institutions autorisées à utiliser la méthode des modèles internes pour calculer l'exposition aux fins des fonds propres réglementaires.
69. à 90. Paragraphes retirés – antérieurement adressés aux institutions autorisées à utiliser la méthode standard pour calculer l'exposition aux fins des fonds propres réglementaires.
91. à 96. Paragraphes retirés – historiquement destinés aux institutions autorisées à utiliser la méthode de l'exposition courante pour calculer les fonds propres réglementaires.
97. à 105. Paragraphes retirés – applicables au risque de marché.
106. à 127. Paragraphes retirés – voir la plus récente version du dispositif pour les contreparties centrales aux paragraphes 192 à 211.

III. Approche standard du risque de contrepartie

Note de l'Autorité

Les paragraphes qui suivent à l'égard de l'approche standard du risque de contrepartie s'appuie principalement sur le document *The standardised approach for measuring counterparty credit risk exposure*, publié par le Comité de Bâle en mars 2014.

L'Autorité adapte les paragraphes du Comité de Bâle dans la présente section. Afin de faciliter la comparaison avec les paragraphes importés des documents du Comité de Bâle, la numérotation des paragraphes est conservée.

128. Les institutions financières qui ne sont pas autorisées à appliquer la méthode des modèles internes pour les opérations de gré à gré pertinentes sont tenues de suivre l'approche standard du risque de contrepartie (AS-RCC). L'AS-RCC ne peut être utilisée que pour les opérations sur dérivés de gré à gré, les

opérations sur dérivés négociés sur les marchés organisés et les transactions à règlement différé²⁸⁴; les OFT font l'objet des traitements décrits à la section consacrée à la méthode des modèles internes de la présente annexe. L'ECD doit être calculée séparément pour chaque ensemble de compensation. Elle s'obtient par la formule suivante :

$$ECD = \alpha \times (CR + EPF)$$

où :

alpha = 1,4

CR = coût de remplacement, calculé conformément aux paragraphes 130 à 145 de la présente annexe, et

EPF = montant de l'exposition potentielle future, calculé conformément aux paragraphes 146 à 187 de la présente annexe

129. Le coût de remplacement (CR) et l'exposition potentielle future (EPF) se calcule différemment selon que les ensembles de compensation sont avec accord de marge ou hors marge. L'ECD pour un ensemble de compensation avec accord de marge est plafonné à l'ECD calculé pour un même ensemble de compensation hors marge²⁸⁵.

Coût de remplacement (CR) et montant de sûreté indépendant net (MSIN)

130. Pour les opérations hors marge, le CR vise à refléter la perte qui serait subie si une contrepartie devait faire défaut et faisait l'objet d'une déchéance du terme immédiate à l'égard de ses opérations. La majoration au titre de l'EPF représente une estimation prudente de l'augmentation potentielle de l'exposition sur une période d'un an à compter de la date actuelle (la date du calcul)
131. Pour les opérations avec accord de marge, le CR vise à refléter la perte qui serait subie si une contrepartie devait faire défaut à la date actuelle ou à une date ultérieure, en présumant que la déchéance du terme et le remplacement des opérations aient lieu instantanément. Toutefois, un délai (la période de marge à risque) peut s'écouler entre le dernier échange de sûretés avant le

²⁸⁴ L'ECD peut être fixée à zéro uniquement pour les options vendues qui échappent aux accords de compensation et de marge. [CBCB, QFP N° 9]

²⁸⁵ Ce plafonnement présente une anomalie potentielle, notamment dans le cas d'ensembles de compensation avec accord de marge comportant des opérations à court terme avec une échéance résiduelle à 10 jours ouvrables ou moins. Dans ce cas, la pondération en fonction du facteur d'échéance est plus importante pour un ensemble avec accord de marge que pour un ensemble hors marge, en raison du facteur multiplicateur de 1,5. Ce facteur est toutefois neutralisé par le plafonnement. L'anomalie serait accentuée en cas de différend relatif à l'accord de marge, c'est-à-dire si la période de marge à risque était doublée à 20 jours, mais, là encore, annulée par le plafonnement du calcul hors marge. Néanmoins, cette anomalie est généralement considérée comme ayant peu d'incidence sur les exigences de fonds propres imposées aux banques. [CBCB, QFP N° 1]

défaut et le remplacement des opérations sur le marché. La majoration au titre de l'EPF représente la variation de valeur potentielle des opérations durant ce délai.

132. Dans les deux cas, la décote applicable à la sûreté non monétaire dans la formule du coût de remplacement représente la variation de valeur potentielle de la sûreté pendant la période appropriée (un an pour les opérations hors marge, et la période de marge à risque pour les opérations avec accord de marge).
133. Le coût de remplacement se calcule au niveau de l'ensemble de compensation, tandis que les majorations au titre de l'EPF se calculent pour chaque catégorie d'actifs dans un ensemble de compensation donné et sont ensuite regroupées (voir paragraphes 150 à 187 ci-dessous).
134. Pour les besoins de l'adéquation des fonds propres, les institutions financières sont autorisées à compenser des transactions (p. ex., lorsqu'elles déterminent la composante CR d'un ensemble de compensation) soumises à novation, en vertu de laquelle toute obligation d'une institution financière envers sa contrepartie de livrer une devise à une date déterminée est automatiquement greffée à l'ensemble des autres obligations pour la même devise et la même date, un montant unique se substituant de plein droit aux obligations brutes antérieures. Les institutions financières peuvent également compenser des transactions soumises à une forme juridiquement valable de compensation bilatérale non couverte aux termes de la phrase précédente, en particulier d'autres formes de novation.) Dans tous les cas de compensation, l'institution financière doit démontrer à l'Autorité qu'elle possède :
- (i) un accord de compensation avec la contrepartie ou tout autre contrat engendrant une obligation juridique unique et couvrant l'ensemble des transactions, de façon à ce que l'institution financière ait un droit de recevoir ou une obligation de payer uniquement le total net des valeurs de marché positives et négatives de toutes les transactions concernées en cas de défaut de paiement de la contrepartie pour l'une des causes suivantes : défaut, faillite, liquidation ou circonstances semblables²⁸⁶;
 - (ii) des opinions juridiques écrites et fondées indiquant qu'en cas de contestation en droit, les autorités judiciaires et administratives concernées concluraient que la position de l'institution financière correspond à ce total net aux termes de :
 - la législation en vigueur dans le pays où la contrepartie est établie et, si une succursale étrangère d'une contrepartie est

²⁸⁶ L'accord de compensation ne doit contenir aucune disposition qui, en cas de défaut d'une contrepartie, permettrait à une contrepartie n'étant pas en défaut de n'effectuer que des paiements limités, voire aucun paiement, à la succession de la partie en défaut, même si celle-ci est un créancier net.

impliquée, la législation du pays où la succursale est implantée;

- la loi qui régit les diverses transactions; et
- la loi qui régit tout contrat ou accord requis pour effectuer la compensation.

L'Autorité, si nécessaire après consultation des autres autorités réglementaire impliquées, doit être convaincue que la compensation est juridiquement valable selon chacune des législations concernées²⁸⁷.

- (iii) des procédures sont en place pour permettre un réexamen des caractéristiques juridiques des dispositifs de compensation en fonction des modifications éventuelles des législations applicables.

135. Deux formules permettent de calculer le coût de remplacement, selon que les opérations avec une contrepartie sont ou non soumises à un accord de marge. Lorsqu'il existe un accord de marge, la formule pourrait s'appliquer à la fois aux opérations bilatérales et aux relations de compensation centrale. La formule s'adapte aussi aux différentes mesures que peut avoir prises une institution financière pour fournir ou recevoir une sûreté pouvant être désignée comme dépôt de garantie initial.

Formule à appliquer aux opérations hors marge

136. Pour les opérations hors marge (c.-à-d. où la marge de variation [MV] n'est pas échangée, mais où une sûreté autre que la MV peut être fournie), le CR correspond à la valeur la plus élevée entre (i) la différence entre la valeur marchande courante des contrats de dérivés et la sûreté nette après décote détenue par l'institution financière (le cas échéant) et (ii) zéro. Cette définition est cohérente avec l'utilisation du coût de remplacement comme mesure de l'exposition courante. Ceci signifie que, lorsque l'institution financière doit de l'argent à la contrepartie, elle n'est pas exposée envers la contrepartie si elle peut remplacer sur-le-champ ses opérations et vendre la sûreté au cours du marché. Son expression mathématique est la suivante :

$$CR = \max \{V - C, 0\}$$

où :

V correspond à la valeur des opérations sur dérivés incluses dans l'ensemble de compensation, et C la valeur après décote de la sûreté nette détenue, qui est calculée conformément à la méthodologie du montant de sûreté

²⁸⁷ De la sorte, si l'une des autorités de surveillance a des doutes sur la validité juridique de la compensation selon sa législation, le contrat ou accord de compensation ne satisfait pas à cette condition et aucune des contreparties ne pourra en bénéficier aux fins du contrôle prudentiel.

indépendant net (MISN), qui est définie au paragraphe 143 ci-dessous. À cette fin, la valeur de la sûreté non monétaire fournie par l'institution financière à sa contrepartie est augmentée, et la valeur de la sûreté non monétaire reçue par l'institution financière de sa contrepartie est réduite au moyen de décotes (qui sont les mêmes que celles qui s'appliquent aux opérations comme les mises en pension de titres) pendant les périodes indiquées au paragraphe 132 ci-dessus.

137. La formule ci-dessus repose sur l'hypothèse selon laquelle le coût de remplacement représentant l'exposition à la contrepartie courante ne peut être inférieur à zéro. Cependant, les institutions financières détiennent parfois des sûretés en excédent (même en l'absence d'un accord de marge) ou ont des opérations hors de la monnaie (« out of the money ») pouvant leur assurer une protection supplémentaire contre une augmentation de l'exposition. Tel qu'exposé aux paragraphes 147 à 149 ci-dessous, l'AS-RCC pourrait permettre, grâce à ces excédents de garanties et aux valeurs négatives au prix du marché, de réduire l'EPF sans toutefois impacter le coût de remplacement.
138. Les opérations bilatérales assorties d'un accord de marge unidirectionnel en faveur de la contrepartie de l'institution financière (l'institution financière fournit une sûreté, mais n'en reçoit pas) doivent être traitées comme des opérations hors marge.

Formule à appliquer aux opérations avec accord de marge

139. La formule de calcul du CR pour les opérations avec accord de marge s'appuie sur la formule s'appliquant aux opérations hors marge. Elle fait aussi appel à des concepts utilisés dans les accords de marge standards, décrits de façon plus détaillée ci-après.
140. Le CR s'appliquant aux opérations avec accord de marge dans l'AS-RCC se définit comme l'exposition la plus élevée ne déclenchant pas un appel de marge de variation (MV), en tenant compte des mécanismes d'échange de sûretés prévus dans les accords de marge²⁸⁸. Ces mécanismes comprennent, par exemple, un « seuil », un « montant de transfert minimal » ou un « montant indépendant » indiqués dans des documents standards du secteur d'activité²⁸⁹, qui sont pris en compte dans le déclenchement d'un appel de MV²⁹⁰. Une formule générique définie a été mise au point pour refléter la variété des

²⁸⁸ Voir, à l'Annexe 3-IIIb, les exemples illustrant l'effet des accords de marge standards sur la formule de l'AS-RC.

²⁸⁹ Par exemple, l'accord-cadre (*Multicurrency-Cross Border*) *Master Agreement* de 1992 et l'accord-cadre de 2002 publié par l'*International Swaps & Derivatives Association, Inc.* (l'accord-cadre de l'ISDA). L'accord-cadre de l'ISDA inclut l'ISDA CSA: la *Credit Support Annex (Security Interest – New York Law)* de 1994 ou, selon le cas, la *Credit Support Annex (Transfer – English Law)* de 1995 et le *Credit Support Deed (Security Interest – English Law)* de 1995.

²⁹⁰ Par exemple, dans l'accord-cadre de l'ISDA, le terme *Credit Support Amount* (montant du soutien au crédit), autrement dit le montant global de la sûreté qui doit être fournie entre les parties, est défini comme le montant le plus élevé entre zéro et la somme de l'exposition de la partie garantie et du total de toutes les sommes indépendantes applicables au constituant du gage, moins toutes les sommes indépendantes applicables à la partie garantie, moins le seuil du constituant de la garantie.

approches utilisées en matière de marge et ceux que reconnaissent les autorités de contrôle dans le monde entier.

Incorporation du montant de sûreté indépendant net dans le coût de remplacement

141. Un des objectifs de l'AS-RCC est de refléter de façon plus complète l'effet des accords de marge et des échanges de sûretés associés dans le calcul des expositions à des RCC. Les paragraphes qui suivent décrivent la manière dont l'échange des sûretés est incorporé dans l'AS-RCC.
142. Pour éviter la confusion entourant l'usage des termes « dépôt de garantie initial » et « montant indépendant », qui sont utilisés dans différents contextes et parfois de façon indifférenciée, le terme « montant de sûreté indépendant » est introduit. Le montant de sûreté indépendant représente (i) une sûreté (autre que la MV) constituée par la contrepartie, que l'institution financière peut saisir en cas de défaut de celle-ci et dont le montant ne change pas en fonction de la valeur des opérations qu'elle garantit ou (ii) le paramètre « montant indépendant », qui est défini dans les documents standard du secteur d'activité. Le montant de sûreté indépendant peut changer en fonction de facteurs comme la valeur de la sûreté ou d'un changement du nombre d'opérations dans l'ensemble de compensation.
143. Étant donné qu'une institution financière et sa contrepartie peuvent toutes deux être tenues de fournir un montant de sûreté indépendant, il est nécessaire d'introduire un terme connexe « montant de sûreté indépendant net » (MSIN) pour décrire le montant de sûreté qu'une institution financière peut utiliser pour compenser son exposition au risque de défaut de la contrepartie. Le MSIN n'inclut pas les sûretés qu'une institution financière a constituées pour un compte distinct jouissant d'une réelle autonomie patrimoniale, qui seraient probablement rendues en cas de faillite de la contrepartie. Autrement dit, le MSIN représente la différence entre toute sûreté (distincte ou non) constituée par la contrepartie et la sûreté non distincte constituée par l'institution financière. En ce qui concerne les montants indépendants, le MSIN net tient compte de la différence entre le montant indépendant exigé pour l'institution financière et le montant indépendant exigé pour la contrepartie.
144. En ce qui concerne les opérations avec accord de marge, le coût de remplacement se calcule comme suit :

$$CR = \max \{V - C, \text{Seuil} + \text{MMT} - \text{MSIN}, 0\}$$

où :

la définition de V et C est la même que pour la formule relative aux opérations hors marge, Seuil est le seuil positif au-delà duquel la contrepartie doit envoyer la sûreté de l'institution financière, et MMT est le montant minimal de transfert applicable à la contrepartie.

145. *Seuil+MMT-MSIN* représente l'exposition la plus importante ne déclenchant pas un appel de MV et comporte des niveaux de sûreté qui doivent être maintenus en permanence. Par exemple, sans dépôt de garantie initial ou montant indépendant, l'exposition la plus importante ne déclenchant pas un appel de MV est égale à la somme du seuil et de tout montant minimal de transfert. Dans la formulation adaptée, le MSIN est retranché de *Seuil+MMT*. Cela a pour effet de rendre plus précis le calcul, en reflétant pleinement le niveau d'exposition réel ne déclenchant pas un appel de marge et l'incidence des sûretés détenues ou fournies par une institution financière. Le résultat du calcul ne peut être inférieur à un plancher égal à zéro, c'est-à-dire que l'institution financière peut détenir un MSIN supérieur à *Seuil+MMT*; sans cela, le calcul aboutirait à un coût de remplacement négatif.

Majorations au titre de l'EPF

146. Les majorations au titre de l'EPF consistent en (i) une composante de majoration agrégée, qui regroupe les majorations calculées pour chaque catégorie d'actifs et (ii) un facteur multiplicateur permettant de reconnaître une valeur excédentaire de la sûreté ou une valeur marchande négative pour les opérations. L'expression mathématique est la suivante :

$$EPF = \text{multiplicateur} \times \text{Majoration}^{\text{agrégée}}$$

où :

$\text{Majoration}^{\text{agrégée}}$ représente la composante de majoration agrégée et le facteur multiplicateur est défini en fonction de trois paramètres : V, C et $\text{Majoration}^{\text{agrégée}}$.

Les paragraphes ci-après décrivent en détail les paramètres entrant dans les formules de calcul des majorations et énoncent la formule correspondant à chaque catégorie d'actifs.

Reconnaissance de la valeur excédentaire des sûretés et des valeurs marchandes négatives

147. En tant que principe général, l'excédent de sûreté devrait réduire les exigences de capital pour le risque de contrepartie. En effet, de nombreuses institutions financières détiennent des sûretés excédentaires (c.-à-d., des sûretés supérieures à la valeur marchande nette des contrats de dérivés), précisément pour compenser les augmentations potentielles de l'exposition représentées par la majoration. Comme cela est expliqué aux paragraphes 136 et 144, une sûreté peut réduire la composante coût de remplacement de l'exposition dans le cadre de l'AS-RCC. La composante EPF reflète également la réduction du risque inhérente à un excédent de sûreté.

148. Pour des raisons de prudence, le Comité de Bâle a décidé d'appliquer à la composante EPF un facteur multiplicateur qui baisse à mesure que l'excédent de sûreté augmente, sans atteindre zéro (la valeur plancher du facteur multiplicateur est fixée à 5 % de la majoration au titre de l'EPF). Lorsque la valeur des sûretés détenues est inférieure à la valeur marchande nette des contrats de dérivés (« insuffisance de sûreté »), le coût de remplacement courant est positif et le facteur multiplicateur est égal à un (autrement dit, la composante EPF est égale à la valeur de la majoration totale). Lorsque la valeur des sûretés détenues est supérieure à la valeur marchande nette des contrats de dérivés (« excédent de sûreté »), le coût de remplacement courant est égal à zéro, et le facteur multiplicateur est inférieur à un (autrement dit, la composante EPF est inférieure à la valeur de la majoration totale).
149. Ce facteur multiplicateur est également activé lorsque la valeur courante des opérations sur dérivés est négative. Cela s'explique par le fait que les opérations hors de la monnaie (out-of-the money) ne représentent actuellement pas une exposition et ont peu de chances de devenir dans la monnaie (in-the-money). Il s'obtient au moyen de la formule mathématique suivante :

$$\text{multiplicateur} = \min \left\{ 1; \text{Plancher} + (1 - \text{Plancher}) \times \exp \left(\frac{V - C}{2 \times (1 - \text{Plancher}) \times \text{Majoration}^{\text{agrégée}}} \right) \right\}$$

où :

multiplicateur représente le facteur multiplicateur, *exp (...)* désigne la fonction exponentielle, *Plancher* représente la valeur plancher du facteur multiplicateur et est égale à 5 %, *V* est la valeur des opérations sur dérivés dans l'ensemble de compensation, et *C* est la valeur après décote de la sûreté nette détenue.

Agrégation de la majoration sur l'ensemble des catégories d'actifs

150. Les avantages de la diversification parmi différentes catégories d'actifs ne sont pas reconnus. Au contraire, les majorations appliquées respectivement à chaque catégorie d'actifs sont simplement additionnées. Le calcul s'effectue au moyen de la formule mathématique suivante :

$$\text{Majoration}^{\text{agrégée}} = \sum_a \text{Majoration}^a$$

qui agrège les majorations respectives de chaque catégorie d'actifs.

Affectation des opérations sur dérivés à une ou plusieurs catégories d'actifs

151. L'affectation d'une opération sur dérivés à une catégorie d'actifs doit être faite en fonction de son facteur de risque principal. La plupart des opérations sur dérivés présentent un facteur de risque principal, défini par leur instrument sous-jacent de référence (p. ex., une courbe des taux d'intérêt pour un swap de

taux d'intérêt, une entité de référence pour un swap de défaut de crédit, un taux de change pour un contrat d'option d'achat de devises, etc.). Lorsque ce facteur de risque principal est identifiable sans ambiguïté, l'opération tombe dans une des catégories d'actifs décrites ci-dessus.

152. Pour les opérations plus complexes pouvant compter plus d'un facteur de risque (p. ex., dérivés hybrides ou à sous-jacents multiples), les institutions financières doivent tenir compte des sensibilités et de la volatilité des actifs sous-jacents pour déterminer le facteur de risque principal. L'Autorité peut aussi exiger que les opérations plus complexes soient affectées à plus d'une catégorie d'actifs, ce qui se traduit alors par la présence d'une même position dans plusieurs catégories d'actifs. Dans ce cas, les institutions financières doivent, pour chaque catégorie d'actifs à laquelle la position est affectée, déterminer de manière appropriée le signe et l'ajustement du delta du facteur de risque pertinent.

Marche à suivre générale pour calculer la majoration

153. Pour chaque opération, le ou les facteurs de risque principaux doivent être déterminés et affectés à une ou plusieurs des cinq catégories d'actifs : taux d'intérêt, taux de change, crédit, actions ou produits de base. La majoration à appliquer à chaque catégorie d'actifs se calcule à l'aide d'une formule propre à chaque catégorie d'actifs, qui représente un calcul personnalisé de l'exposition positive attendue (EPA) effective prenant pour hypothèse que toutes les opérations affectées à la catégorie d'actifs ont une valeur courante au prix du marché égale à zéro (c.-à-d. à parité) (*at-the-money*).
154. Bien que les formules de calcul des majorations soient propres à chaque catégorie d'actifs, elles présentent un certain nombre de caractéristiques communes. Pour déterminer la majoration, les opérations dans chaque catégorie d'actifs font l'objet d'ajustements selon la marche à suivre générale suivante :
- Un montant notionnel ajusté en fonction du prix ou du notionnel actuel est calculé à l'échelle de l'opération. Pour les taux d'intérêt et les dérivés de crédit, ce montant notionnel ajusté incorpore également une mesure prudentielle de la durée.
 - Un facteur d'échéance $MF_i^{(type)}$ reflétant l'horizon temporel approprié pour le type d'opération est calculé à l'échelle de l'opération (voir détails au paragraphe 164 ci-dessous) et appliqué au notionnel ajusté. Deux types de facteur d'échéance sont définis, un pour les transactions avec accord de marge ($MF_i^{(marge)}$) et un pour les opérations hors marge ($MF_i^{(hors\ marge)}$).
 - Un ajustement prudentiel du delta est appliqué à ce montant notionnel ajusté, à l'échelle de l'opération, en fonction de la position (acheteur ou vendeur) et selon que l'opération représente un contrat d'option, une tranche de titre garanti par des créances ou rien de cela, ce qui donne un montant notionnel effectif.

- Un facteur prudentiel est appliqué à chaque montant notionnel effectif pour refléter la volatilité.
- Les opérations figurant dans chaque catégorie d'actifs sont séparées en ensembles de couverture, et une méthode d'agrégation est appliquée pour regrouper, à l'échelle de l'ensemble de couverture et, finalement, à l'échelle de la catégorie d'actifs, toutes les données à l'échelle de l'opération. En ce qui a trait au crédit, aux actions et aux dérivés sur produits de base, cela implique d'appliquer un paramètre de corrélation prudentiel pour tenir compte des risques de base importants et de la diversification. Chacun des intrants est décrit en détails ci-après, de façon générale et par catégorie d'actifs.

Paramètres de période : M_i , E_i , S_i et T_i

155. L'AS-RCC s'appuie sur quatre périodes :

- Pour toutes les catégories d'actifs, l'échéance M_i d'un contrat, qui correspond à la période entre aujourd'hui et la date la plus éloignée à laquelle le contrat peut encore être en vigueur. Cette période apparaît dans le facteur d'échéance défini au paragraphe 164, qui réduit le notionnel ajusté pour les opérations hors marge dans toutes les catégories d'actifs. Si un contrat de dérivés a pour actif sous-jacent un autre contrat de dérivés (p. ex., une option sur swap) et peut être physiquement exercé dans le contrat sous-jacent (autrement dit, une institution financière assumerait une position dans le contrat sous-jacent en cas d'exercice), l'échéance du contrat correspond à la date de règlement définitif du contrat de dérivés sous-jacent.
- Pour les dérivés de taux d'intérêt et de crédit, la période entre aujourd'hui et la date de début S_i de la période active désignée par un contrat de taux d'intérêt ou de crédit. Si le contrat de dérivés fait référence à la valeur d'un autre instrument de taux d'intérêt ou de crédit (p. ex., une option sur swap ou une option sur obligations), la période active doit être déterminée d'après celle de l'instrument sous-jacent. Cette période apparaît dans la définition de la durée prudentielle définie au paragraphe 157.
- Pour les dérivés de taux d'intérêt et de crédit, la période entre aujourd'hui et la date de fin E_i de la période active désignée par un contrat de taux d'intérêt ou de crédit. Si le contrat de dérivés fait référence à la valeur d'un autre instrument de taux d'intérêt ou de crédit (p. ex., une option sur swap ou une option sur obligations), la période active doit être déterminée d'après celle de l'instrument sous-jacent. Cette période apparaît dans la définition de la durée prudentielle définie au paragraphe 157. En outre, cette période définit la catégorie d'échéance pour un contrat de taux d'intérêt, conformément au paragraphe 166.
- Pour les options dans toutes les catégories d'actifs, la période ultime entre aujourd'hui et la date d'exercice du contrat T_i spécifiée par le

contrat. La période correspondante sert à déterminer le delta de l'option, conformément au paragraphe 159.

156. Le Tableau 1 présente des exemples d'opérations et indique la période entre aujourd'hui et l'échéance M_i , la période entre aujourd'hui et la date de début S_i et la période entre aujourd'hui et la date de fin E_i de chacune d'elles. Par ailleurs, le delta de l'option décrit au paragraphe 159 dépend de la période ultime entre aujourd'hui et l'exercice du contrat T_i (non indiquée séparément dans le tableau).

Instrument	M_i	S_i	E_i
Swap de taux d'intérêt ou de défaut de crédit à échéance dans 10 ans	10 ans	0	10 ans
Swap de taux d'intérêt à 10 ans, avec différé commençant dans 5 ans	15 ans	5 ans	15 ans
Contrat à terme de taux d'intérêt pour une période débutant dans 6 mois et expirant dans 12 mois	1 an ²⁹¹	0,5 an	1 an
Option sur swap européenne réglée en espèces faisant référence à un swap de taux d'intérêt à 5 ans avec une période jusqu'à l'exercice à 6 mois	0,5 an	0,5 an	5,5 ans
Option sur swap européenne livrée physiquement faisant référence à un swap de taux d'intérêt à 5 ans avec une période jusqu'à l'exercice à 6 mois	5,5 ans	0,5 an	5,5 ans
Option sur swap bermudienne à 10 ans avec des périodes jusqu'à l'exercice annuelles	10 ans	1 an	10 ans
Plafond ou plancher de taux d'intérêt spécifié pour les contrats de taux d'intérêt semi-annuels avec échéance à 5 ans	5 ans	0	5 ans
Option sur obligation à 5 ans avec une période ultime jusqu'à l'exercice dans 1 an	1 an	1 an	5 ans
Contrat à terme sur eurodollars à 3 mois arrivant à échéance dans 1 an	1 an	1 an	1,25 an
Contrat à terme sur obligations du Trésor à 20 ans arrivant à échéance dans 2 ans	2 ans	2 ans	22 ans
Option de 6 mois sur contrat à terme de 2 ans sur obligations du Trésor à 20 ans	2 ans	2 ans	22 ans

Notionnel ajusté à l'échelle de l'opération (pour une opération i de la catégorie d'actifs a) : $d_i^{(a)}$

157. Ces paramètres sont définis à l'échelle de l'opération et prennent en compte à la fois la taille d'une position et, le cas échéant, sa dépendance à l'échéance. Plus précisément, le montant notionnel ajusté se calcule comme suit :

- Pour les dérivés de taux d'intérêt et de crédit, le notionnel ajusté à l'échelle de l'opération est le produit du montant notionnel de l'opération,

²⁹¹ Si le paiement est effectué au début de la période, M_i doit en fait être égal à 0,5 an. [CBCB QFP N° 10]

converti dans la devise locale, et de la duration prudentielle SD_i , que l'on obtient à l'aide de la formule suivante :

$$SD_i = \frac{\exp(-0,05 \times S_i) - \exp(-0,05 \times E_i)}{0,05}$$

où :

S_i et E_i représentent respectivement les périodes entre aujourd'hui les dates de début et de fin de la période active désignée par le dérivé de taux d'intérêt ou de crédit (ou, lorsqu'un dérivé fait référence à la valeur d'un autre instrument de taux d'intérêt ou de crédit, de la période déterminée en fonction de l'instrument sous-jacent), cette période ne pouvant être inférieure à dix jours ouvrables²⁹². Si la date de début est déjà passée (p. ex., un swap de taux d'intérêt en cours), la valeur de S_i doit être fixée à zéro.

- En ce qui concerne les dérivés de change, le notionnel ajusté se définit comme le notionnel de la composante devise du contrat, converti dans la devise nationale. Si les deux composantes d'un dérivé de change sont libellées dans une devise autre que la devise nationale, le montant notionnel de chaque composante est converti dans la devise nationale, et la composante dont la valeur dans la devise locale est la plus élevée constitue le montant notionnel ajusté.
- Dans le cas des dérivés sur actions et sur produits de base, le notionnel ajusté se définit comme le produit du cours actuel d'une unité du capital-actions ou du produit de base (p. ex., une action ou un baril de pétrole) et du nombre d'unités visées par l'opération²⁹³.

158. Dans de nombreux cas, le montant notionnel de l'opération est clairement énoncé et reste fixe jusqu'à l'échéance. Si tel n'est pas le cas, les institutions financières doivent appliquer les règles ci-dessous pour déterminer le montant notionnel de l'opération.

- Pour les opérations prévoyant différents gains potentiels selon la situation, comme les options binaires²⁹⁴ ou les contrats à terme à rachat

²⁹² À noter qu'il existe une distinction entre la période de l'opération sous-jacente et la période jusqu'à l'échéance du contrat dérivé. Par exemple, pour une option sur swap de taux d'intérêt européenne expirant à 1 an dont la période du swap sous-jacent est de 5 ans, $S_i = 1$ an et $E_i = 6$ ans.

²⁹³ Pour les opérations fondées sur la volatilité des actions ou des marchandises, la volatilité ou la variance sous-jacente référencée par l'opération doit remplacer le prix unitaire, et le notionnel du contrat doit remplacer le nombre d'unités. [CBCB, QFP N° 6]

²⁹⁴ Dans le cas des options binaires, le rendement représente effectivement l'exposition potentielle maximale associée à l'opération, c'est-à-dire le montant fixe qui est dû à l'acheteur de l'option en cas d'exercice de celle-ci (si le prix courant est supérieur au prix d'exercice dans le cas d'une option d'achat binaire). Dans ce cas, le montant notionnel serait la « majoration » du montant du rendement jusqu'à concurrence d'un montant notionnel réglementaire utilisant le même facteur de pondération

cible, une institution financière est tenue de calculer le montant notionnel de l'opération pour chaque situation et d'utiliser le résultat le plus élevé.

- Lorsque le montant notionnel est fonction de valeurs marchandes, l'institution financière doit employer les valeurs marchandes courantes pour déterminer le montant notionnel de l'opération.
- Pour tous les contrats dérivés de taux d'intérêt et de crédit spécifiant des montants notionnels variables, comme les swaps amortissables et croissants, les institutions financières doivent utiliser le montant notionnel moyen « pondéré par le temps » pendant toute la durée jusqu'à l'échéance du swap comme montant notionnel de l'opération²⁹⁵.
- Les swaps à effet de levier doivent être convertis dans le notionnel du swap sans effet de levier équivalent, c'est-à-dire que, lorsque tous les taux inclus dans un swap sont multipliés par un facteur, le notionnel défini doit être multiplié par le facteur appliqué aux taux d'intérêt pour déterminer le montant notionnel de l'opération.
- Dans le cas d'un contrat dérivé comportant plusieurs échanges de capital, le notionnel est multiplié par le nombre d'échanges de capital dans le contrat dérivé pour déterminer le montant notionnel de l'opération.
- Dans le cas d'un contrat dérivé structuré de sorte qu'à des dates déterminées, toute exposition en cours soit réglée et que les modalités soient réinitialisées de façon à ce que la juste valeur du contrat soit égale à zéro, la période jusqu'à l'échéance est égale à la période jusqu'à la date de réinitialisation suivante.

Ajustements prudentiels du delta : δ_i

159. Ces paramètres sont aussi définis à l'échelle de l'opération et appliqués aux montants notionnels ajustés pour indiquer la direction de l'opération et sa non-linéarité. Plus précisément, les ajustements du delta pour tous les dérivés se définissent comme suit :

prudentiel (pondéré par le facteur d'échéance MF et le delta), ce qui se traduirait par une EPF égale au montant du rendement. Par exemple, le montant notionnel d'une option binaire sur devises ayant un rendement de 3 M\$, un delta de 0,6 et une durée jusqu'à l'échéance de 0,25 année serait égal à 3 M\$ / racine carrée (0,25) / 0,6 / 0,04 = 250 M\$. [CBCB, QFP N° 11]

²⁹⁵ [CBCB, QFP N° 12]

δ_i	Position longue sur le facteur de risque principal ²⁹⁶	Position courte sur le facteur de risque principal ²⁹⁷
Instruments autres que des options ou des tranches de titres garantis par des créances (TGC)	+1	-1

δ_i	Acheté	Vendu
Options d'achat ²⁹⁸	$+\Phi\left(\frac{\ln(P_i/K_i)+0,5 \times \sigma_i^2 \times T_i}{\sigma_i \times \sqrt{T_i}}\right)$	$-\Phi\left(\frac{\ln(P_i/K_i)+0,5 \times \sigma_i^2 \times T_i}{\sigma_i \times \sqrt{T_i}}\right)$
Options de vente	$-\Phi\left(-\frac{\ln(P_i/K_i)+0,5 \times \sigma_i^2 \times T_i}{\sigma_i \times \sqrt{T_i}}\right)$	$+\Phi\left(-\frac{\ln(P_i/K_i)+0,5 \times \sigma_i^2 \times T_i}{\sigma_i \times \sqrt{T_i}}\right)$

Ces équations utilisent les paramètres suivants, que les institutions financières doivent déterminer de manière approximative :

P_i : Prix du sous-jacent (courant, à terme, moyen, etc.)

K_i : Prix d'exercice

T_i : Date ultime d'exercice de l'option aux termes du contrat

La volatilité prudentielle σ_i d'une option est spécifiée en fonction du facteur prudentiel applicable à l'opération (voir Tableau 2, au paragr. 183).

δ_i	Acheté (protection position longue)	Vendu (protection position courte)
Tranches de TGC	$+\frac{15}{(1+14 \times A_i) \times (1+14 \times D_i)}$	$-\frac{15}{(1+14 \times A_i) \times (1+14 \times D_i)}$

Ces équations utilisent les paramètres suivants, que les institutions financières doivent déterminer de manière approximative :

A_i : Point d'attachement de la tranche du TGC

D_i : Point de détachement de la tranche du TGC

²⁹⁶ « Position longue sur le facteur de risque principal » signifie que la valeur marchande de l'instrument augmente lorsque la valeur du facteur de risque principal augmente.

²⁹⁷ « Position courte sur le facteur de risque principal » signifie que la valeur marchande de l'instrument diminue lorsque la valeur du facteur de risque principal augmente.

²⁹⁸ Dans ces équations, le symbole Φ représente la fonction de distribution cumulée normale standard.

Facteurs prudentiels : $SF_i^{(a)}$

160. Un ou des facteurs propres à chaque catégorie d'actifs sont utilisés pour convertir le montant notionnel effectif en EPA effective en fonction de la volatilité mesurée pour la catégorie d'actifs. Chaque facteur a été calibré pour refléter l'EPA effective d'une opération linéaire à parité unique portant sur un notionnel unitaire et ayant une échéance à un an. Cela comprend l'estimation des volatilités réalisées assumées par l'Autorité pour chaque catégorie d'actifs sous-jacente.

Ensembles de couverture

161. Les ensembles de couverture dans les différentes catégories d'actifs sont définis comme suit, exception faite de ceux qui sont décrits aux paragraphes 162 et 163 :

- Les dérivés de taux d'intérêt forment un ensemble de couverture distinct pour chaque devise.
- Les dérivés de change forment un ensemble de couverture distinct pour chaque paire de devise.
- Les dérivés de crédit forment un ensemble de couverture unique.
- Les dérivés sur actions forment un ensemble de couverture unique.
- Les dérivés sur produits de base forment quatre ensembles de couverture, définis pour les grandes catégories de dérivés sur produits de base : l'énergie, les métaux, les produits agricoles et les autres produits de base.

162. Les dérivés qui font référence à l'écart de base entre deux facteurs de risque et sont libellés dans une devise unique²⁹⁹ (opérations sur écart de base) doivent être traités dans des ensembles de couverture distincts au sein de la catégorie d'actifs correspondante. Il existe un ensemble de couverture distinct³⁰⁰ pour chaque paire de facteurs de risque (c.-à-d. pour chaque écart de base particulier). Le taux LIBOR à trois mois et le taux LIBOR à six mois, le taux LIBOR à trois mois et les bons du Trésor à trois mois, le LIBOR à un mois et le taux des swaps indexés sur le de taux d'intérêt à un jour ou encore le pétrole brut Brent et le gaz Henry Hub sont des exemples de ces écarts de base particuliers. Pour les ensembles de couverture constitués d'opérations sur écart de base, le facteur prudentiel applicable à une catégorie d'actifs donnée doit être multiplié par 0,5.

²⁹⁹ Les dérivés comportant deux composantes flottantes libellées dans des devises différentes (comme les swaps sur différentes devises) ne font pas l'objet de ce traitement; ils doivent être traités comme des contrats sur devises autres que variable-variable.

³⁰⁰ Au sein de cet ensemble de couverture, les positions longue et courte sont déterminées par rapport à l'écart de base.

163. Les dérivés qui font référence à la volatilité d'un facteur de risque (opérations fondées sur la volatilité) doivent être traités dans des ensembles de couverture distincts au sein de la catégorie d'actifs correspondante. Les ensembles de couverture de la volatilité doivent suivre la structure décrite au paragraphe 161 (p. ex., toutes les opérations sur actions fondées sur la volatilité forment un seul et même ensemble de couverture). Les swaps de variance et de volatilité, ainsi que les options sur volatilité réalisée ou implicite sont des exemples d'opérations fondées sur la volatilité. Pour les ensembles de couverture constitués d'opérations fondées sur la volatilité, le facteur prudentiel applicable à une catégorie d'actifs donnée doit être multiplié par cinq.

Horizons temporels de risque

164. Les horizons temporels de risque minimums de l'AS-RCC comprennent :

- La durée la plus courte entre un an et la durée jusqu'à l'échéance du contrat dérivé pour les opérations hors marge, avec une durée plancher de 10 jours ouvrables³⁰¹. Dès lors, pour une opération hors marge, le notionnel ajusté à l'échelle de l'opération doit être multiplié par :

$$MF_i^{(\text{hors marge})} = \sqrt{\frac{\min\{M_i, 1 \text{ an}\}}{1 \text{ an}}}$$

où :

M_i représente la durée jusqu'à l'échéance, assortie d'un plancher de 10 jours ouvrables, de l'opération i ³⁰².

- Pour les opérations avec accord de marge, la période de marge à risque minimale se détermine de la façon suivante³⁰³ :
 - au moins dix jours ouvrables pour les opérations sur dérivés non compensées de façon centralisée, sous réserve des accords de marge quotidiens;
 - cinq jours ouvrables pour les opérations sur dérivés compensées de façon centralisée, sous réserve des accords de marge quotidiens entre les membres compensateurs et leurs clients;

³⁰¹ Par exemple, la durée jusqu'à l'échéance d'une option d'un mois portant sur une obligation du Trésor à 10 ans est la durée d'un mois jusqu'à l'expiration du contrat dérivé. En revanche, la date de fin de l'opération est la durée jusqu'à l'échéance de 10 ans de l'obligation du trésor.

³⁰² Les unités du numérateur et du dénominateur de la formule doivent être cohérentes. Par exemple, si les paramètres PMàR et « M » sont exprimés en jours ouvrables, le dénominateur doit aussi être exprimé en jours ouvrables. Si PMàR et « M » sont exprimés en années, « 1 an » vaut littéralement 1. [CBCB, QFP N° 4]

³⁰³ La norme étend à l'AS-RC les règles PMàR minimales spécifiées pour la méthode des modèles internes (MMI). Ainsi, les critères relatifs aux garanties ou opérations illiquides s'appliquent également à l'AS-RC. [CBCB, QFP N° 3]

- vingt jours ouvrables pour les ensembles de compensation comptant 5 000 transactions sans contrepartie centrale.
- La période de marge à risque est doublée pour les ensembles de compensation comportant des différends non réglés conformément au paragraphe 41(ii) de la présente annexe³⁰⁴.

Dès lors, pour une opération avec accord de marge, le notionnel ajusté à l'échelle de l'opération doit être multiplié par :

$$MF_i^{(\text{marge})} = \frac{3}{2} \sqrt{\frac{PM\grave{a}R_i}{1 \text{ an}}}$$

où :

$PM\grave{a}R_i$ représente la période de marge à risque correspondante pour l'accord de marge contenant l'opération i.

Paramètres prudentiels de corrélation : $\rho_i^{(a)}$

165. Ces paramètres s'appliquent uniquement au calcul de la majoration au titre de l'EPF pour les dérivés sur actions, de crédit et sur produits de base. Pour ces catégories d'actifs, les paramètres prudentiels de corrélation sont dérivés d'un modèle à facteur unique et précisent le poids respectif des composantes systématiques et spécifiques. Ce poids détermine le degré de compensation entre les opérations individuelles, en reconnaissant que des couvertures imparfaites fournissent une certaine compensation, mais pas une compensation parfaite. Les paramètres prudentiels de corrélation ne s'appliquent pas aux dérivés de taux d'intérêt et de change.

Majoration relative aux dérivés de taux d'intérêt

166. La majoration relative aux dérivés de taux d'intérêt prend en compte le risque de corrélation imparfaite entre des dérivés de taux d'intérêt ayant des échéances différentes. Pour prendre en considération ce risque, l'AS-RCC répartit les dérivés de taux d'intérêt en catégories d'échéance (ou tranches d'échéance) en fonction de la date de fin (au sens des paragraphes 155 et 157) des opérations. Les trois tranches d'échéance pertinentes sont : moins d'un an, un à cinq ans et plus de cinq ans. L'AS-RCC permet de comptabiliser entièrement les positions de compensation dans une tranche d'échéance, mais ne prend en compte qu'une compensation partielle entre les tranches d'échéance.

³⁰⁴ Se reporter aux paragraphes 41(i), 41(ii) et 111 de la présente annexe, et aux exigences en matière de fonds propres à l'égard de l'exposition des banques à des contreparties centrales pour en savoir plus sur les situations nécessitant une période de marge à risque prolongée.

167. La majoration relative aux dérivés de taux d'intérêt est égale à la somme des majorations propres à chaque ensemble de couverture des dérivés de taux d'intérêt échangés avec une contrepartie au sein d'un ensemble de compensation. La majoration relative à un ensemble de couverture de dérivés de taux d'intérêt se calcule en deux étapes.
168. À la première étape, le notionnel effectif $D_{jk}^{(Taux)}$ est calculé pour la tranche d'échéance k de l'ensemble de couverture (p. ex., de change) j de la façon suivante :

$$D_{jk}^{(Taux)} = \sum_{i \in \{Devise_j, MB_k\}} \delta_i \times d_i^{(Taux)} \times MF_i^{(type)}$$

où :

la notation $i \in \{Devise_j, MB_k\}$ désigne une opération de change sur la devise j appartenant à la tranche d'échéance k.

Autrement dit, le notionnel effectif représente, pour chaque tranche d'échéance et chaque devise, la somme des montants notionnels ajustés à l'échelle des opérations (paragr. 157 et 158), multipliée par les ajustements prudentiels du delta (paragr. 159) et par le facteur d'échéance (paragr. 164).

169. À la seconde étape, l'agrégation sur l'ensemble des tranches d'échéance, pour chaque ensemble de couverture, se calcule au moyen de la formule suivante³⁰⁵ :

$$NotionnelEffectif_j^{(Taux)} = \sqrt{\left(D_{j1}^{(Taux)}\right)^2 + \left(D_{j2}^{(Taux)}\right)^2 + \left(D_{j3}^{(Taux)}\right)^2 + 1,4 \times D_{j1}^{(Taux)} \times D_{j2}^{(Taux)} + 1,4 \times D_{j2}^{(Taux)} \times D_{j3}^{(Taux)} + 0,6 \times D_{j1}^{(Taux)} \times D_{j3}^{(Taux)}}$$

La majoration à l'échelle de l'ensemble de couverture est égale au produit du notionnel effectif par le facteur prudentiel du taux d'intérêt :

$$Majoration_j^{(Taux)} = SF_j^{(Taux)} \times NotionnelEffectif_j^{(Taux)}$$

L'agrégation des majorations des ensembles de couverture s'effectue par une simple somme :

$$Majoration^{(Taux)} = \sum_j Majoration_j^{(Taux)}$$

³⁰⁵ Les banques peuvent décider de ne pas comptabiliser de compensation sur l'ensemble des tranches d'échéance. Dans ce cas, la formule pertinente est la suivante :

$$NotionnelEffectif_j^{(Taux)} = \left|D_{j1}^{(Taux)}\right| + \left|D_{j2}^{(Taux)}\right| + \left|D_{j3}^{(Taux)}\right|$$

Majoration relative aux dérivés de change

170. La formule de calcul de la majoration relative aux dérivés de change a beaucoup de points communs avec celle qui est employée pour les dérivés de taux d'intérêt. Comme pour ces derniers, le notionnel effectif d'un ensemble de couverture se définit comme la somme de tous les montants notionnels ajustés à l'échelle des opérations, multipliée par l'ajustement prudentiel de leur delta. La majoration relative à un ensemble de couverture est le produit de :

- la valeur absolue de son montant notionnel effectif par
- le facteur prudentiel (le même que pour les ensembles de couverture de dérivés de change).

171. Dans le cas des dérivés de change, le montant notionnel ajusté est indépendant de l'échéance et s'obtient à partir du notionnel de la composante devise du contrat, converti dans la devise nationale. L'expression mathématique de l'agrégation des majorations est la suivante :

$$Majoration^{(Change)} = \sum_j Majoration_{HS_j}^{(Change)}$$

où :

la somme regroupe les majorations relatives à tous les ensembles de couverture HS_j compris dans l'ensemble de compensation. La majoration et le notionnel effectif de l'ensemble de couverture HS_j s'obtiennent respectivement par les formules suivantes :

$$Majoration_{HS_j}^{(Change)} = SF_j^{(Change)} \times |NotionnelEffectif_j^{(Change)}|$$

$$NotionnelEffectif_j^{(Change)} = \sum_{i \in HS_j} \delta_i \times d_i^{(Change)} \times MF_i^{(type)}$$

où :

$i \in HS_j$ fait référence aux opérations de l'ensemble de couverture HS_j . Cela signifie que le notionnel effectif relatif à chaque paire de devises est égal à la somme des montants notionnels ajustés à l'échelle des opérations (paragr. 157 et 158), multipliée par les ajustements prudentiels de leur delta (paragr. 159) et par le facteur d'échéance (paragr. 164).

Majoration relative aux dérivés de crédit

172. Il existe deux niveaux de diversification pour les dérivés de crédit. Premièrement, tous les dérivés de crédit faisant référence à la même entité

(entité individuelle ou indice) peuvent être mutuellement et intégralement compensés pour obtenir un montant notionnel effectif à l'échelle de l'entité :

$$\text{NotionnelEffectif}_k^{(\text{Crédit})} = \sum_{i \in \text{Entité}_k} \delta_i \times d_i^{(\text{Crédit})} \times MF_i^{(\text{type})}$$

où :

$i \in \text{Entité}_k$ fait référence aux opérations de l'entité k. Autrement dit, le notionnel effectif relatif à chaque entité est égal à la somme des montants notionnels ajustés à l'échelle des opérations (paragr. 157-158), multipliée par les ajustements prudentiels du delta (paragr. 159) et par le facteur d'échéance (paragr. 164).

La majoration relative à l'ensemble des positions faisant référence à cette entité se définit comme le produit de son montant notionnel effectif et du facteur prudentiel $SF_k^{(\text{Crédit})}$:

$$\text{Majoration}(\text{Entité}_k) = SF_k^{(\text{Crédit})} \times \text{NotionnelEffectif}_k^{(\text{Crédit})}$$

Dans les cas des entités à signature unique, le facteur $SF_k^{(\text{Crédit})}$ est déterminé par la cote de crédit de l'entité de référence. Pour les entités indicielles, le facteur $SF_k^{(\text{Crédit})}$ est déterminé par la qualité de l'indice (investissement de qualité ou spéculatif).

Deuxièmement, toutes les majorations à l'échelle des entités sont groupées au sein d'un ensemble de couverture unique (sauf pour les opérations sur l'écart de base ou fondées sur la volatilité), dans lequel la compensation intégrale entre deux majorations différentes à l'échelle des entités n'est pas permise. À la place, un modèle à facteur unique est utilisé pour autoriser une compensation partielle entre les majorations à l'échelle des entités en répartissant le risque de la catégorie d'actifs des dérivés de crédit entre une composante systématique et une composante spécifique.

173. Les majorations à l'échelle des entités peuvent être mutuellement et intégralement compensées dans la composante systématique, tandis qu'aucun droit de compensation n'existe dans la composante spécifique. Ces deux composantes sont pondérées en fonction d'un facteur de corrélation, qui détermine le degré du droit de compensation ou de couverture pour la catégorie d'actifs des dérivés de crédit. Plus le facteur de corrélation est élevé, plus la composante systématique est importante, et donc plus les droits de compensation sont élevés. Les dérivés ayant pour référence des indices de crédit sont traités comme s'ils avaient pour référence des signatures uniques, à cela près qu'un facteur de corrélation supérieur s'y applique. D'un point de vue mathématique, cela se traduit comme suit :

$$Majoration^{(Crédit)} = \sqrt{\left(\sum_k \rho_k^{(Crédit)} \times Majoration(Entité_k)\right)^2 + \sum_k \left(1 - (\rho_k^{(Crédit)})^2\right) \times (Majoration(Entité_k))^2}$$

où :

$\rho_k^{(Crédit)}$ représente le facteur de corrélation correspondant pour l'entité k.

174. Il convient de souligner qu'un degré de corrélation élevé ou bas ne se traduit pas nécessairement par une exigence de fonds propres élevée ou basse. Pour les portefeuilles composés de positions de crédit longues et courtes, un facteur de corrélation élevé aura pour effet de réduire cette exigence. Dans le cas de portefeuilles constitués exclusivement de positions longues (ou de positions courtes), un facteur de corrélation élevé aura pour effet d'accroître cette exigence. Si la majeure partie du risque est systématique, les entités de référence individuelles présenteront un degré de corrélation élevé, et les positions longues et courtes devraient se compenser mutuellement. Toutefois, si la majeure partie du risque est spécifique et propre à une entité de référence, les positions longues et courtes risquent de ne pas se couvrir mutuellement de façon efficace.
175. Le recours à un ensemble de couverture unique pour des dérivés de crédit suppose que des dérivés de crédit de différents secteurs d'activité ou de différentes régions aient une même capacité de compenser la composante systématique d'une exposition, alors qu'ils ne pourraient pas en compenser la composante spécifique. Cette approche reconnaît la complexité d'établir des distinctions significatives entre des secteurs d'activité ou des régions et la difficulté de les analyser dans le cas de conglomerats internationaux.

Majoration relative aux dérivés sur actions

176. La formule de calcul de la majoration relative aux dérivés sur actions a beaucoup de points communs avec celle qui est employée pour les dérivés de crédit. Cette approche s'appuie également sur un modèle à facteur unique pour répartir le risque entre une composante systématique et une composante spécifique pour chaque entité de référence (entité individuelle ou indice). Les dérivés faisant référence à des indices d'actions sont traités comme s'ils faisaient référence à des entités individuelles, mais en utilisant un facteur de corrélation supérieur à celui qui est utilisé pour la composante systématique. La compensation n'est permise que pour les composantes systématiques des majorations à l'échelle des entités, tandis que la compensation intégrale d'opérations partageant une même entité de référence est autorisée. Les majorations à l'échelle des entités sont proportionnelles au produit de deux éléments : le montant notionnel effectif de l'entité (comme pour les dérivés de crédit) et le facteur prudentiel propre à l'entité.
177. La calibration des facteurs prudentiels relatifs aux dérivés sur actions repose sur des estimations de la volatilité du marché des indices d'actions et sur

l'application à celles-ci d'un coefficient bêta prudent³⁰⁶ pour les traduire en estimations des volatilités individuelles. Les institutions financières ne sont pas autorisées à introduire des hypothèses de modélisation dans le calcul des majorations au titre des EPF, notamment à estimer des volatilités individuelles ou à utiliser des estimations publiées de coefficients bêta. Cette approche pragmatique vise à garantir une mise en œuvre cohérente entre les différentes juridictions, mais aussi à préserver la simplicité relative et l'approche prudente du calcul des majorations. En conséquence, deux valeurs de facteurs prudentiels uniquement ont été définies pour les dérivés sur actions, une pour les entités individuelles, et une pour les indices. En résumé, la formule est la suivante :

$$Majoration^{(Action)} = \sqrt{\left(\sum_k \rho_k^{(Action)} \times Majoration(Entité_k)\right)^2 + \sum_k \left(1 - \left(\rho_k^{(Action)}\right)^2\right) \times \left(Majoration(Entité_k)\right)^2}$$

où :

$\rho_k^{(Action)}$ est le facteur de corrélation correspondant pour l'entité k. La majoration pour toutes les positions faisant référence à l'entité k et son notionnel effectif s'obtiennent à l'aide des formules suivantes :

$$Majoration(Entité_k) = SF_k^{(Action)} \times NotionnelEffectif_k^{(Action)}$$

et

$$NotionnelEffectif_k^{(Action)} = \sum_{i \in Entité_k} \delta_i \times d_i^{(Action)} \times MF_i^{(type)}$$

où :

$i \in Entité_k$ fait référence aux opérations de l'entité k. Autrement dit, le notionnel effectif relatif à chaque entité est égal à la somme des montants notionnels ajustés à l'échelle des opérations (paragr. 157 et 158), multipliée par les ajustements prudentiels du delta (paragr. 159) et par le facteur d'échéance (paragr. 164).

Majoration relative aux dérivés sur produits de base

178. La majoration relative à la catégorie d'actifs s'obtient à l'aide de la formule :

$$Majoration^{(Base)} = \sum_j Majoration_{HS_j}^{(Base)}$$

³⁰⁶ Le coefficient bêta d'une action individuelle mesure la volatilité du titre par rapport à celle d'un indice boursier général. Un coefficient bêta supérieur à 1 indique que l'action individuelle est plus volatile que l'indice. Plus le coefficient bêta est élevé, plus le titre est volatil. Le coefficient bêta se calcule en effectuant une régression linéaire de l'action sur l'indice général.

où :

la somme totalise les majorations relatives à tous les ensembles de couverture.

179. Dans chaque ensemble de couverture, un modèle à facteur unique est utilisé pour répartir le risque associé à un même type de produit de base entre une composante systématique et une composante spécifique, selon la même approche que pour les dérivés de crédit et les dérivés sur actions. La compensation ou la couverture intégrale de toutes les opérations sur dérivés faisant référence à un même type de produit de base est autorisée, ce qui permet d'obtenir un notionnel effectif à l'échelle du type de produit de base. Une compensation partielle est permise au sein de chaque ensemble de couverture entre des opérations portant sur le même type de produit de base (un facteur prudentiel de corrélation est défini pour chaque ensemble), tandis qu'aucune compensation ou couverture n'est autorisée entre ensembles de couverture différents. En résumé :

$$Majoration_{HS_j}^{(Base)} = \sqrt{\left(\rho_j^{(Base)} \times \sum_k Majoration(Type_k^j)\right)^2 + \left(1 - (\rho_j^{(Com)})^2\right) \times \sum_k \left(Majoration(Type_k^j)\right)^2}$$

où :

$\rho_j^{(Base)}$ constitue le facteur de corrélation correspondant pour l'ensemble de couverture j. La majoration et le notionnel effectif du type de produit de base k s'obtiennent respectivement au moyen des formules suivantes :

$$Majoration(Type_k^j) = SF_{Type_k^j}^{(Base)} \times NotionnelEffectif_k^{(Base)}$$

et

$$NotionnelEffectif_k^{(Base)} = \sum_{i \in Type_k^j} \delta_i \times d_i^{(Base)} \times MF_k^{(type)}$$

où :

$i \in Type_k^j$ fait référence aux opérations portant sur le type de produit de base k dans l'ensemble de couverture j. Autrement dit, le notionnel effectif relatif à chaque type de produit de base est égal à la somme des montants notionnels ajustés à l'échelle des opérations (paragr. 157 et 158), multipliée par les ajustements prudentiels du delta (paragr. 159) et par le facteur d'échéance (paragr. 164).

180. Cette approche suppose que les quatre principales catégories de dérivés sur produits de base ne puissent pas être utilisées pour se couvrir mutuellement

(p. ex., un contrat à terme de gré à gré portant sur du pétrole brut ne peut pas servir à couvrir un contrat à terme de gré à gré portant sur du maïs). Il est toutefois plus probable qu'au sein de chaque catégorie, une dynamique conjointe importante s'installe de façon stable entre les différents types de produits de base.

181. Il est difficile en pratique de définir des types de produits de base individuels. En fait, il est impossible de spécifier de manière exhaustive toutes les distinctions pertinentes pouvant être établies entre les types de produits de base afin d'appréhender tous les risques de base. Par exemple, le pétrole brut pourrait constituer un type de produit de base appartenant à l'ensemble de couverture associé au secteur de l'énergie; cependant, cette définition pourrait, dans certains cas, omettre un risque de base important du fait des différents types de pétrole brut (*West Texas Intermediate, Brent, Saudi Light*, etc.).
182. Les ensembles de couverture associés aux types de produits de base ont été définis sans égard à des caractéristiques comme la situation géographique ou la qualité. Par exemple, l'ensemble de couverture associé au secteur de l'énergie contient des types de produits de base comme le pétrole brut, l'électricité, le gaz naturel et le charbon. Cependant, l'Autorité pourrait imposer aux institutions financières d'utiliser des définitions plus précises des produits de base lorsqu'elles sont fortement exposées aux risques de base des différents produits composant ces types de produits de base.
183. Le Tableau 2 présente les facteurs prudentiels, les facteurs de corrélation et les majorations prudentielles relatives à la volatilité des options pour chaque catégorie et sous-catégorie d'actifs.

TABLEAU 2

Tableau récapitulatif des paramètres prudentiels

Catégorie d'actifs	Sous-catégorie	Facteur prudentiel	Corrélation	Majoration prudentielle relative à la volatilité des options
Taux d'intérêt		0,50 %	S.O.	50 %
Devises		4,0 %	S.O.	15 %
Crédit, entité individuelle	AAA	0,38 %	50 %	100 %
	AA	0,38 %	50 %	100 %
	A	0,42 %	50 %	100 %
	BBB	0,54 %	50 %	100 %
	BB	1,06 %	50 %	100 %
	B	1,6 %	50 %	100 %

Catégorie d'actifs	Sous-catégorie	Facteur prudentiel	Corrélation	Majoration prudentielle relative à la volatilité des options
	CCC	6,0 %	50 %	100 %
Crédit, indice	Investissement de qualité	0,38 %	80 %	80 %
	Investissement spéculatif	1,06 %	80 %	80 %
Actions, entité individuelle		32 %	50 %	120 %
Actions, indice		20 %	80 %	75 %
Produits de base	Électricité	40 %	40 %	150 %
	Pétrole et gaz	18 %	40 %	70 %
	Métaux	18 %	40 %	70 %
	Produits agricoles	18 %	40 %	70 %
	Autres	18 %	40 %	70 %

184. Pour un ensemble de couverture associé à des opérations sur écart de base, le facteur prudentiel applicable à la catégorie d'actifs pertinente doit être multiplié par 0,5. Pour un ensemble de couverture associé à des opérations fondées sur la volatilité, le facteur prudentiel applicable à la catégorie d'actifs pertinente doit être multiplié par cinq.

Traitement des accords de marge et ensembles de compensation multiples

185. Si plusieurs accords de marge s'appliquent à un même ensemble de compensation, celui-ci doit être divisé en sous-ensembles de compensation correspondant chacun à un accord de marge. Ce traitement s'applique à la fois aux composantes CR et EPF.
186. Si un même accord de marge s'applique à plusieurs ensembles de compensation, un traitement spécial s'impose, car il est difficile d'affecter la sûreté commune aux ensembles de compensation individuels. Le coût de remplacement à un moment donné est déterminé par la somme de deux éléments. Le premier élément est égal à l'exposition courante hors marge totale de l'institution financière à la contrepartie pour tous les ensembles de compensation auxquels s'applique l'accord de marge, après soustraction de la sûreté nette courante positive (la sûreté n'est soustraite que si l'institution financière détient une sûreté nette). Le second élément n'est différent de zéro que si l'institution financière fournit une sûreté nette : il est égal ou montant de la sûreté nette courante fournie (le cas échéant), après soustraction de l'exposition hors marge totale courante de la contrepartie à l'institution financière pour tous les ensembles de compensation auxquels s'applique

l'accord de marge. La sûreté nette pouvant être fournie à l'institution financière doit inclure à la fois une MV et un montant de sûreté indépendant net. Sur le plan mathématique, le CR pour la totalité de l'accord de marge est égal à :

$$CR_{AM} = \max \left\{ \sum_{NS \in AM} \max \{V_{NS}, 0\} - \max \{C_{AM}, 0\}, 0 \right\} + \max \left\{ \sum_{NS \in AM} \min \{V_{NS}, 0\} - \min \{C_{AM}, 0\}, 0 \right\}$$

où :

la somme $NS \in AM$ vise tous les ensembles de compensation couverts par l'accord de marge (d'où la notation), V_{NS} représente la valeur au prix du marché courante de l'ensemble de compensation NS, et C_{AM} est l'équivalent au comptant de toutes les sûretés actuellement détenues aux termes de l'accord de marge.

187. Lorsqu'un même accord de marge s'applique à plusieurs ensembles de compensation, de la façon décrite au paragraphe 186, la sûreté est échangée en fonction des valeurs au prix du marché qui sont compensées sur l'ensemble des opérations couvertes par l'accord de marge, sans égard aux ensembles de compensation. Autrement dit, la sûreté nette échangée peut ne pas suffire à couvrir l'EPF.

Dès lors, dans un tel cas, la majoration au titre de l'EPF doit être calculée conformément à la méthodologie s'appliquant aux opérations hors marge. Les EPF à l'échelle des ensembles de compensation sont alors additionnées, selon la formule suivante :

$$EPF_{AM} = \sum_{NS \in AM} EPF_{NS}^{(\text{hors marge})}$$

où :

$EPF_{NS}^{(\text{hors marge})}$ représente la majoration au titre de l'EPF relative à l'ensemble de compensation NS calculé conformément aux exigences visant les opérations hors marge.

ix. Contreparties centrales**Note de l'Autorité**

Les paragraphes qui suivent à l'égard de l'approche standard du risque de contrepartie s'appuie principalement sur le document *Capital requirements for bank exposures to central counterparties*, publié par le Comité de Bâle en avril 2014.

L'Autorité adapte les paragraphes du Comité de Bâle dans la présente section. Afin de faciliter la comparaison avec les paragraphes provenant des documents du Comité de Bâle, leur numérotation est conservée.

188. Il incombe à l'institution financière de constituer des fonds propres suffisants pour couvrir ses expositions envers une CC, que celle-ci soit une CCE ou non. En vertu du chapitre 9 de la présente ligne directrice, il appartient à l'institution financière d'estimer s'il conviendrait qu'elle détienne des fonds propres au-delà des exigences minimales quand, par exemple, i) ses relations avec une CC donnent lieu à des expositions plus risquées ou ii) lorsque, dans le cadre de ses opérations avec une CC, elle n'a pas la certitude que celle-ci satisfait aux critères d'éligibilité d'une CCE.
189. Dans les cas où elle agit en tant que membre compensateur, l'institution financière doit évaluer, au moyen d'analyses par scénarios et de simulations de crise appropriées, si le niveau des fonds propres détenus en regard de ses expositions sur la CC couvre convenablement les risques inhérents à ces transactions. Cette évaluation inclut les expositions potentielles futures ou les expositions conditionnelles résultant d'un appel futur de contributions au fonds de défaut et/ou d'engagements subsidiaires à assumer ou remplacer les opérations de compensation des clients d'un autre membre compensateur, au cas où ce dernier serait défaillant ou deviendrait insolvable.
190. L'institution financière doit surveiller toutes ses expositions sur les CC, y compris les expositions résultant de transactions effectuées par l'intermédiaire d'une CC, et les expositions résultant d'obligations liées à l'adhésion à la CC, telles les contributions au fonds de défaut. Ces expositions doivent être communiquées régulièrement à la haute direction et au conseil d'administration.
191. Lorsqu'une institution financière compense des dérivés, des OFT ou des transactions à règlement différé par l'intermédiaire d'une CC éligible (CCE) la présente annexe (Section I, A. Termes généraux), les paragraphes 192 à 209 de ladite annexe s'appliquent. S'il s'agit d'une CC non éligible, seuls les paragraphes 210 et 211 s'appliquent. Pendant les trois mois qui suivent la date à laquelle une contrepartie centrale n'est plus une CCE, à moins d'exigence contraire de la part de l'Autorité, les transactions réalisées avec une ancienne CCE peuvent continuer d'être couvertes par un niveau de fonds propres correspondant à celui d'une CCE. Après ce délai, les expositions de l'institution financière à une telle CC devront être couvertes par des fonds propres conformément aux paragraphes 210 et 211 de la présente annexe.

Expositions à des CC éligibles

A. Expositions de transaction

(i) Expositions des membres compensateurs aux CC

192. Lorsqu'une institution financière agit pour son propre compte en tant que membre compensateur d'une CC, une pondération des risques de 2 % doit être appliquée à l'exposition de transaction de l'institution financière à la CC au titre des opérations sur dérivés de gré à gré, des opérations sur dérivés négociés sur les marchés organisés, des OFT et des transactions à règlement différé. Lorsque le membre compensateur offre des services de compensation à des clients, la pondération de risque de 2 % s'applique aussi à son exposition de transaction à la CC résultant d'une obligation de rembourser au client toute perte qui serait subie en raison d'une variation de la valeur de ses transactions en cas de défaut de la CC. La pondération en fonction du risque appliquée à la sûreté constituée par l'institution financière en faveur de la CC doit être déterminée conformément aux paragraphes 200 à 202.
193. Le montant de cette exposition de transaction doit être calculé conformément à la présente annexe, en utilisant la méthode des modèles internes (MMI)³⁰⁷ ou l'approche standard du risque de contrepartie (AS-RCC), si l'institution financière, dans le cours normal de ses activités, applique une de ces méthodes³⁰⁸ aux expositions de cette nature ou conformément au chapitre 4, conjointement aux techniques d'atténuation du risque de crédit (pour la titrisation) précisées dans le chapitre 6 pour les transactions garanties³⁰⁹.

La durée minimale de 20 jours de la période de marge à risque, définie à la première puce du paragraphe 41(i) concernant le nombre d'opérations, ne s'applique pas, à condition que l'ensemble de compensation ne comporte pas de sûreté illiquide ou de transactions exotiques, et qu'il n'y ait pas de transaction sujette à litige. Cela vise le calcul des expositions selon la MMI et l'AS-RCC, ainsi que les périodes de conservation utilisées pour le calcul de l'exposition des transactions assimilables aux pensions (paragr. 147 et 181 du chapitre 4).

³⁰⁷ Les modifications apportées à la MMI par Bâle III s'appliquent aussi dans ce cas.

³⁰⁸ Lorsque la permission du modèle interne de la société ne s'étend pas expressément aux produits faisant l'objet d'une compensation centralisée, il peut être nécessaire d'élargir le champ d'application de la MMI pour l'étendre à ces produits (même si la permission vise les versions des produits qui ne font pas l'objet d'une compensation centralisée). À cet égard, l'institution financière doit satisfaire les exigences du cadre d'agrément et de la balise relatifs au modèle. L'introduction dans le champ d'application de la MMI existante d'une version d'un produit devant être compensée de façon centralisée doit être envisagée dans le cadre d'une telle procédure de modification des modèles, par opposition à un élargissement naturel.

³⁰⁹ Voir en particulier les sous-sections 4.1.3 et 4.2.1 de la ligne directrice pour les dérivés de gré à gré et les décotes de contrôle standard ou ses propres estimations des décotes, respectivement. Pour les OFT, voir le modèle VaR simple au paragraphe 178 de la sous-section 4.2.4.

Dans tous les cas, une période de marge à risque minimale de 10 jours doit être utilisée pour calculer les expositions de transaction aux CC pour les opérations sur dérivés de gré à gré.

Lorsque les CC retiennent une marge de variation à l'égard de certaines opérations (p. ex., lorsqu'elles reçoivent et détiennent des marges de variation à l'égard de positions sur des contrats à terme négociés sur des marchés organisés ou de gré à gré) et que la garantie du membre n'est pas protégée contre l'insolvabilité de la CC, l'horizon temporel de risque minimal s'appliquant aux expositions de transaction des institutions financières sur ces opérations doit être égal au moindre de un an et de la durée jusqu'à l'échéance restante de l'opération, sans être inférieur à 10 jours ouvrables.¹⁹⁴ Lorsqu'en vertu de la loi, un règlement est exécutoire sur une base nette lors d'un défaut et ce, sans égard au fait que la contrepartie soit insolvable ou en faillite, le coût de remplacement total de l'ensemble des contrats permettant de déterminer l'exposition de la transaction peut être assimilé au coût de remplacement net si les ensembles de compensation de liquidation applicables satisfont aux conditions énoncées aux paragraphes suivants :

- paragraphes 173 et, s'il y a lieu, 174 de la sous-section 4.3 de la ligne directrice dans le cas de transactions assimilables à des pensions;
- paragraphe 134 de la présente annexe, dans le cas des transactions dérivées;
- paragraphes 10 à 19 de la présente annexe, dans le cas de la compensation entre produits.

Lorsque les règles exposées dans ces paragraphes comportent le terme « accord-cadre » ou l'expression « un contrat de compensation avec une contrepartie ou un autre accord », ce terme ou cette expression doit être considérés comme comprenant un accord exécutoire conférant des droits de compensation juridiquement valables³¹⁰. Si l'institution financière ne peut démontrer que l'accord de compensation satisfait à ces exigences, chaque transaction est considérée comme un ensemble de compensation pour le calcul de l'exposition de transaction.

(ii) Expositions des membres compensateurs aux clients

195. Le membre compensateur doit toujours prévoir une réserve des fonds propres suffisante pour couvrir son exposition (dont l'exposition potentielle au risque d'ajustement de l'évaluation des actifs – risque AEC) aux clients comme s'il s'agissait de transactions bilatérales, qu'il garantisse la transaction ou agisse en qualité d'intermédiaire entre le client et la CC. Toutefois, pour tenir compte du fait que la période de dénouement (*close-out*) est plus courte pour les

³¹⁰ Cette exigence est attribuable au fait que les accords de compensation utilisés par les CC ne sont pas parvenus à un niveau de standardisation comparable à celui des accords de compensation applicables aux opérations bilatérales de gré à gré; toutefois la compensation est généralement prévue dans les règles de CC.

opérations compensées de clients, les membres compensateurs peuvent déterminer leur couverture en fonds propres en appliquant une période de marge à risque d'au moins cinq jours dans la MMI ou l'AS-RCC³¹¹.

196. Si un membre compensateur reçoit une sûreté d'un client pour les opérations compensées de ce dernier et que cette sûreté est transférée à la CC, le membre compensateur peut prendre en compte cette sûreté à la fois pour le volet CC-membre compensateur et le volet membre compensateur-client de l'opération compensée du client. Dès lors, le dépôt de garantie initial fourni par les clients à leur membre compensateur atténue l'exposition du membre compensateur à l'égard de ces clients. Le même traitement s'applique, de manière analogue, aux structures client multiniveau (entre un client de niveau supérieur et un client de niveau inférieur).

(iii) Expositions des clients

197. Lorsqu'une institution financière est cliente d'un membre compensateur et qu'elle réalise une transaction avec ce dernier qui agit en qualité d'intermédiaire financier (c.-à-d. que le membre effectue une opération de compensation avec une CC), ses expositions à l'égard du membre compensateur peuvent être assujetties au traitement décrit aux paragraphes 192 à 194 de la présente annexe, si les deux conditions ci-dessous sont réunies. De la même manière, lorsqu'un client réalise une transaction avec la CC, et qu'un membre compensateur en garantit l'exécution, l'exposition du client sur la CC peut être soumise au traitement décrit aux paragraphes 192 à 194 de la présente annexe, si les conditions des alinéas a) et b) ci-dessous sont réunies.

Le traitement décrit aux paragraphes 192 à 194 peut aussi s'appliquer aux expositions des clients de niveau inférieur par rapport aux clients de niveau supérieur dans une structure client multiniveau, sous réserve que les conditions des alinéas a) et b) ci-dessous soient remplies pour tous les clients des niveaux intermédiaires.

- a) Les opérations de compensation sont considérées par la CC comme des transactions avec un client, et les sûretés correspondantes sont détenues par la CC et/ou le membre compensateur, selon le cas, dans le cadre de dispositions qui éliminent tout risque de perte pour le client résultant : i) du défaut ou de l'insolvabilité du membre compensateur, ii) du défaut ou de l'insolvabilité d'autres clients du membre compensateur et iii) du défaut ou de l'insolvabilité du membre compensateur et d'un de ses autres clients simultanément³¹².

³¹¹ L'exposition en cas de défaut (ECD) doit aussi être prise en compte pour le calcul de l'exigence de fonds propre de l'ajustement de l'évaluation de crédit, tant selon l'approche avancée que selon l'approche standard.

³¹² Autrement dit, en cas d'insolvabilité du membre compensateur, il ne doit pas exister d'obstacle juridique (autre que la nécessité d'obtenir l'ordonnance du tribunal à laquelle le client a droit) au transfert des garanties constituées par ses clients à la CC, à un ou plusieurs autres membres compensateurs survivants ou au client ou mandataire du client. Les autorités de contrôle nationales devraient être consultées pour déterminer si cette certitude juridique s'appuie sur des antécédents

Le client doit avoir obtenu un avis juridique suffisant et avoir des motifs bien fondés pour conclure qu'en cas de recours, les tribunaux et autorités administratives compétents statueraient que les dispositions mentionnées ci-dessus sont légales, valables, exécutoires et applicables aux termes de la législation pertinente des pays, provinces ou territoires concernés (et doit en outre avoir entrepris les vérifications subséquentes nécessaires pour assurer la continuité de l'applicabilité de ces dispositions).

b) Les lois, règlements, règles, ententes contractuelles ou administratives assurent que les opérations de compensation avec le membre compensateur en situation de défaut ou d'insolvabilité continueront, selon toutes vraisemblances, d'être exécutées indirectement par l'intermédiaire de la CC, ou par la CC elle-même, si le membre compensateur faisait défaut ou devenait insolvable³¹³. En pareilles circonstances, les positions des clients et les sûretés constituées par les clients auprès de la CC sont transférées à leur valeur du marché, à moins que le client ne demande de dénouer la position à la valeur du marché.

198. Lorsqu'un client n'est pas protégé de ses pertes en cas de défaut ou d'insolvabilité simultanée(e) du membre compensateur et d'un de ses clients, mais que toutes les autres conditions énoncées au paragraphe précédent sont réunies, une pondération des risques de 4 % s'applique à son exposition au membre compensateur ou au client de niveau supérieur, respectivement.

199. Lorsque l'institution financière est un client du membre compensateur et que les conditions énoncées aux paragraphes 197 ou 198 ci-dessus ne sont pas réunies, l'institution financière constitue des fonds propres couvrant son exposition sur le membre compensateur (y compris l'exposition potentielle au risque AEC) comme s'il s'agissait d'une transaction bilatérale.

(iv) Traitement de la sûreté constituée

200. Dans tous les cas, les actifs ou sûretés constitués doivent, du point de vue de l'institution financière qui les fournit, être affectés de la pondération des risques qui s'appliquent à ces actifs ou sûretés en vertu du dispositif relatif à la suffisance du capital, même si ces actifs ont été fournis comme sûretés³¹⁴.

précis; elles devraient consulter leurs homologues et communiquer avec eux par le biais des « questions fréquemment posées » pour garantir la cohérence des traitements.

³¹³ S'il existe un précédent indiscutable d'opérations transférées à une CC et une volonté dans le secteur d'activité de voir cette pratique se poursuivre, ces facteurs doivent être pris en compte pour évaluer s'il est très probable que les opérations soient transférées. Le fait que les documents de la CC n'interdisent pas le transfert des opérations d'un client ne suffit pas à conclure qu'il est très probable qu'elles soient transférées.

³¹⁴ Les sûretés constituées doivent être traitées dans le portefeuille bancaire ou dans le portefeuille de négociation comme si elles n'avaient pas été fournies à la CC. De plus, ces sûretés sont visées par le dispositif relatif au risque de contrepartie imposé par les règles de Bâle, sans égard au fait qu'elles figurent dans le portefeuille bancaire ou dans le portefeuille de négociation. Cela inclut l'augmentation découlant des décotes fondées sur les décotes prudentielles standards ou sur ses propres estimations.

Lorsque les actifs ou sûretés d'un membre compensateur ou d'un client sont fournis à une CC ou d'un membre compensateur sans être protégés contre leur faillite, l'institution financière qui fournit de tels actifs ou sûretés doit également tenir compte du risque de crédit en proportion du risque de perte correspondant à la solvabilité de l'entité détenant de tels actifs ou sûretés.

201. Lorsque l'entité qui détient ces actifs ou sûretés est la CC, une pondération en fonction du risque de 2 % s'applique à la sûreté comprise dans la définition des expositions de transaction. La pondération en fonction du risque pertinente de la CC s'applique aux actifs ou sûretés fournis à d'autres fins. Lorsque des institutions financières calculent les expositions selon l'AS-RCC, les sûretés constituées qui ne sont pas détenues avec une réelle autonomie patrimoniale doivent être comptabilisées dans le montant de sûreté indépendant net conformément aux paragraphes 141 à 145 de la présente annexe. Dans le cas des institutions financières utilisant des MMI, le multiplicateur alpha doit être appliqué à l'exposition à la sûreté constituée.
202. Aucune sûreté constituée par le membre compensateur (y compris sous forme de liquidités, de titres et d'autres actifs donnés en garantie, ainsi que le dépôt de garantie initial ou la marge de variation excédentaire – aussi appelée excédent de sûreté), détenue par un gardien de valeur³¹⁵ et protégée contre la faillite de la CC n'est soumise à une exigence de fonds propres au titre de l'exposition au risque de contrepartie envers ce gardien de valeur (la pondération en fonction du risque ou l'ECD associée est égale à zéro).
203. Les sûretés constituées par un client, détenues par un gardien de valeur, et qui sont protégées contre la faillite de la CC, du membre compensateur et des autres clients, ne sont pas soumises à une exigence de fonds propres en regard du risque de contrepartie. Si elles sont détenues auprès de la CC pour le compte d'un client et ne sont pas protégées contre la faillite, une pondération des risques de 2 % doit leur être appliquée si les conditions établies au paragraphe 197 de la présente annexe sont réunies, ou de 4 % si les conditions énoncées au paragraphe 198 de l'annexe sont réunies.

B. Expositions à des fonds de défaut

204. Lorsqu'un fonds de défaut est commun à des produits ou types d'activités qui présentent uniquement un risque de règlement (p. ex., actions et obligations) et à des produits ou types d'activités qui entraînent un risque de contrepartie (p. ex., opérations sur dérivés de gré à gré, opérations sur dérivés négociés sur les marchés organisés, OFT ou opérations à règlement différé), toutes les contributions au fonds de défaut sont affectées globalement de la pondération des risques déterminée selon la formule et la méthodologie énoncées

³¹⁵ Dans ce paragraphe, le mot « gardien de valeur » peut désigner un fiduciaire, un mandataire, un créancier gagiste, un créancier garanti ou toute autre partie qui détient des biens d'une façon qui ne lui confère pas un droit de propriété ou d'usufruit sur ces biens, de sorte que les créanciers de ces parties soient dans l'incapacité de faire saisir les biens ou de faire obstacle à leur restitution si cette partie devenait insolvable ou faisait faillite.

ci-dessous, sans distinction entre les différentes catégories ou les différents types d'activités ou de produits. Toutefois, lorsqu'il y a ségrégation par type de produit des contributions des membres compensateurs au fonds de défaut et que ces contributions ne peuvent être utilisées que pour certains types de produit spécifiques, les exigences de fonds propres en regard de ces expositions sur le fonds de défaut déterminées selon la formule et la méthodologie énoncées ci-dessous doivent être calculées pour chaque produit particulier entraînant un risque de contrepartie. Dans l'hypothèse où les ressources propres préfinancées de la CC sont communes à divers types de produits, la CC doit répartir ces fonds, à chaque calcul, proportionnellement à l'exposition en cas de défaut (ECD) spécifique à chaque produit.

205. Lorsque les institutions financières doivent constituer des fonds propres à l'égard des expositions résultant de leurs contributions au fonds de défaut d'une CC éligible, les institutions financières membres compensateurs appliquent l'approche ci-après.
206. Les institutions financières membres compensateurs appliquent à leur contribution au fonds de défaut une pondération en fonction du risque déterminée selon une formule sensible au risque qui tient compte :
- (i) de l'ampleur et de la qualité des ressources financières d'une CC éligible;
 - (ii) de l'exposition au risque de contrepartie de ladite CC; et
 - (iii) des modalités de répartition de ces ressources financières par ordre d'imputation des pertes de la CC, en cas de défaillance d'un ou de plusieurs membres compensateurs.

L'exigence de fonds propres pondérée en fonction des risques de l'institution financière membre compensateur au regard de sa contribution au fonds de défaut (K_{MCI}) doit être calculée à l'aide des formules et de la méthodologie indiquées ci-après. Ce calcul peut être effectué par une CC, une institution financière, une autorité de contrôle ou un autre intervenant ayant accès aux données requises, dans la mesure où les conditions énoncées au paragraphe 208 de la présente annexe sont remplies.

207. Le calcul fait intervenir les trois étapes suivantes :

- (1) Premièrement, il s'agit de calculer l'exigence hypothétique de fonds propres de la CC au regard de ses expositions au risque de contrepartie sur l'ensemble de ses membres compensateurs et de ses clients³¹⁶.
- (2) Ce calcul est fait en utilisant la formule de K_{CC} suivante :

$$K_{CC} = \sum_{\substack{\text{membre} \\ \text{compensateur } i}} ECD_i \times PR \times \text{Ratio de fonds propres}$$

où :

PR représente une pondération en fonction des risques de 20 %³¹⁷. Et le ratio de fonds propres (capital ratio) est fixé à 8 %.

ECD_i représente le montant de l'exposition de la CC au membre compensateur « i », notamment toutes les propres opérations du membre compensateur et les opérations des clients garanties par ce dernier, ainsi que la valeur de toutes les sûretés détenues par la CC (y compris les contributions préfinancées du membre compensateur au fonds de défaut) à l'égard de ces opérations, sachant que toutes les valeurs sont relatives à l'évaluation à la date de déclaration réglementaire avant échange de la marge relative au dernier appel de marge de la journée.

La somme porte sur tous les comptes du membre compensateur.

Lorsque des membres compensateurs fournissent aux clients des services de compensation et que les opérations et les sûretés des clients sont détenues dans des sous-comptes distincts (individuels ou omnibus) de l'entreprise exclusive du membre compensateur, la somme doit être entrée séparément pour chacun de ces sous-comptes de client; l'ECD du membre dans la formule ci-dessus représente alors la somme des ECD des sous-comptes de clients et de toute ECD de sous-compte de la chambre de compensation. Cela garantit que la sûreté du client ne puisse pas servir à compenser des expositions de la CC aux activités exclusives des membres compensateurs dans le calcul de K_{CC} . Si certains de ces sous-comptes contiennent à la fois des opérations sur dérivés et des

³¹⁶ K_{CC} est une exigence de fonds propres hypothétique qui s'applique à une CC. Elle est calculée de manière homogène dans le seul but de déterminer le niveau de fonds propres à détenir en regard des contributions des membres compensateurs au fonds de garantie. K_{CC} ne représente par l'exigence de fonds propres imposée à une CC, qui peut être déterminée par la CC et son autorité de contrôle.

³¹⁷ La pondération de 20 % est une exigence minimale. De même que pour d'autres éléments de la ligne directrice, l'Autorité peut accroître le coefficient de pondération. Un tel accroissement serait approprié si, par exemple, les membres compensateurs d'une CC n'étaient pas bien notés. Tout accroissement du coefficient de pondération doit être communiqué par les institutions financières concernées à la personne qui effectue ce calcul.

OFT, l'ECD du sous-compte en question correspond à la somme de l'ECD aux opérations sur dérivés et de l'ECD aux OFT.

Dans le cas où une sûreté est détenue à l'égard d'un compte contenant à la fois des OFT et des opérations sur dérivés, le dépôt de garantie initial préfinancé fourni par le membre ou le client doit être affecté aux expositions aux OFT et aux opérations sur dérivés de façon proportionnelle aux ECD relatives à chacun de ces produits, calculées conformément aux paragraphes 173 à 177 de la sous-section 4.1.3 pour les OFT et à l'AS-RCC (à l'exclusion des effets des sûretés) pour les opérations sur dérivés.

Si les contributions au fonds de défaut du membre (DFi) ne sont pas ventilées en fonction des sous-comptes des clients et de la chambre, elles doivent être affectées par sous-compte en fonction de la fraction respective du dépôt de garantie initial du sous-compte par rapport au dépôt de garantie initial total fourni par le membre compensateur ou pour son compte.

- En ce qui concerne les opérations sur dérivés, EAD_i correspond à l'exposition aux opérations bilatérales de la CC avec le membre compensateur et se calcule suivant l'AS-RCC³¹⁸. Toutes les sûretés détenues par une CC et sur lesquelles celle-ci peut faire valoir un droit en cas de défaut du membre ou du client, y compris les contributions au fonds de défaut du membre (DFi), sont utilisées pour compenser l'exposition de la CC au membre ou au client en question, par leur prise en compte dans le multiplicateur appliqué à l'EPF conformément aux paragraphes 148 et 149 de la présente annexe.
- Dans le cas des OFT, l'EAD est égale à :

$$\max(EBRM_i - IM_i - DF_i; 0)$$

où :

- $EBRM_i$ correspond à la valeur de l'exposition sur le membre compensateur « i » avant atténuation du risque conformément aux paragraphes 173 à 177 de la sous-section 4.1.3, où, pour les besoins de ce calcul, la marge de variation qui a été échangée (avant la marge réclamée par le dernier appel de marge de la journée) est prise en compte dans la valeur des transactions aux prix du marché;
- IM_i représente le dépôt de garantie initial constitué par le membre compensateur auprès de la CC;

³¹⁸ Une période de marge à risque de 10 jours doit être utilisée pour calculer l'exposition potentielle future (EPF) de la CC à ses membres compensateurs pour les opérations sur dérivés.

- DF_i représente la contribution préfinancée du membre compensateur au fonds de défaut qui est mobilisée en cas de défaut du membre compensateur, parallèlement à ou immédiatement après le dépôt de garantie initial du membre compensateur, pour réduire la perte de la CC.

Toutes les décotes à appliquer pour les OFT doivent être les décotes prudentielles standards visées au paragraphe 151 de la sous-section 4.1.3 du texte principal. En ce qui concerne le calcul effectué à cette première étape :

- (i) Les périodes de conservation pour les calculs relatifs aux OFT indiqués aux paragraphes 167 à 169 de la sous-section 4.1.3 et pour les calculs relatifs aux opérations sur dérivés indiqués au paragraphe 41(i) de la présente annexe restent applicables, même s'il y a plus de 5 000 transactions dans un ensemble de compensation; autrement dit, la première puce du paragraphe 41(i) de la présente annexe, incluse dans le dispositif Bâle III, ne s'applique pas dans ce contexte.
 - (ii) Les ensembles de compensation qui sont applicables aux membres compensateurs soumis à contrôle prudentiel sont les mêmes que ceux indiqués au paragraphe 194 de la présente annexe. Pour tous les autres membres compensateurs, ceux-ci doivent suivre les règles de compensation édictées par la CC et communiquées à chaque membre compensateur. L'autorité de contrôle nationale peut exiger des ensembles de compensation plus granulaires que ceux proposés par la CC.
- (3) La deuxième étape consiste à calculer le montant de l'exigence de fonds propres pour chaque membre compensateur :

$$K_{MC_i} = \max \left(K_{CC} \left(\frac{DF_i^{pref}}{D_{CC} + DF_{MC}^{pref}} \right); 8\% \times 2\% \times DF_i^{pref} \right)$$

où:

K_{MC_i} représente l'exigence de fonds propres correspondant aux contributions au fonds de défaut du membre « i »;

DF_{MC}^{pref} représente le total des contributions préfinancées au fonds de défaut de tous les membres compensateurs;

DF_{CC} représente les ressources propres préfinancées de la CC (fonds propres versés, bénéfiques non distribués, etc.) qui sont utilisées dans la séquence de défaillance, lorsque ces contributions sont de même rang que les contributions préfinancées des membres ou de rang inférieur; et

DF_i^{pref} représente les contributions préfinancées au fonds de défaut du membre compensateur « i ».

Cette approche introduit un plancher à la pondération en fonction des risques du fonds de défaut de 2 %.

208. La CC, l'institution financière, l'autorité de contrôle ou tout autre organisme ayant accès aux données requises doit calculer K_{CC} , DF_{MC}^{pref} et DF_{CC} , de façon à permettre à l'autorité de contrôle de la CC de vérifier ces calculs. Ils doivent fournir des informations suffisantes sur les résultats du calcul afin que chaque membre compensateur puisse calculer son exigence de fonds propres en regard du fonds de défaut et que l'autorité de contrôle de ces membres compensateurs examine et confirme ces calculs.

K_{CC} doit être calculée au moins une fois par trimestre, mais l'autorité de contrôle nationale pourrait exiger des calculs plus fréquents en cas de changements importants (comme la compensation d'un nouveau produit par la CC). La CC, l'institution financière, l'autorité de contrôle ou tout autre intervenant ayant effectué les calculs doit mettre à la disposition de l'autorité de contrôle nationale de toute institution financière membre compensateur les informations globales suffisantes au sujet de la composition des expositions de la CC sur les membres compensateurs ainsi que les informations fournies au membre compensateur aux fins du calcul de :

$$K_{CC},$$

$$DF_{MC}^{pref}$$

et

$$DF_{CC}$$

Ces informations doivent être fournies à une fréquence qui n'est pas moindre que celle qu'exigerait l'autorité de contrôle nationale des institutions financières pour surveiller le risque du membre compensateur relevant de sa juridiction. K_{CC} et K_{MCI} doivent être recalculés au moins une fois par trimestre, et en cas de modifications importantes concernant le nombre des transactions compensées ou l'exposition des transactions compensées ou des variations importantes des ressources financières de la CC.

209. Lorsque la somme des exigences de fonds propres d'une institution financière à l'égard de ses expositions à une CC éligible en raison de son exposition de transaction et de ses contributions au fonds de défaut est supérieure à l'exigence totale de fonds propres qui s'appliquerait à l'égard des mêmes expositions si la CC était une CC non éligible, de la façon décrite aux paragraphes 210 et 211 de la présente annexe, cette dernière exigence totale de fonds propre s'applique.
210. Les institutions financières doivent, pour leurs expositions de transaction à une CC non éligible, appliquer l'approche standard pour le risque de crédit, en

fonction de la catégorie de la contrepartie, comme l'indique le dispositif principal.

211. Pour leurs contributions au fonds de défaut d'une CC non éligible, les institutions financières doivent appliquer un coefficient de pondération des risques de 1 250 %. Aux fins du présent paragraphe, leurs contributions au fonds de défaut incluent les contributions préfinancées et non financées exigibles par la CC. S'il existe une obligation de verser des contributions non financées (engagements illimités légalement contraignants), l'autorité de contrôle nationale devrait déterminer, dans les évaluations réalisées au titre du pilier 2, le montant de contributions non financées auquel s'applique la pondération de 1 250 %.

Annexe 3-III Exemples d'application de l'AS-RCC³¹⁹

Exemple 1

L'ensemble de compensation 1 se compose de trois dérivés de taux d'intérêt : deux swaps de taux d'intérêt fixe-variable et une position longue sur une option sur swap européenne livrée physiquement. Le tableau ci-dessous résume les dispositions contractuelles pertinentes des trois dérivés.

Opération	Nature	Durée jusqu'à l'échéance	Devise de base	Notionnel (milliers)	Volet paiement ³²⁰	Volet réception	Valeur marchande (milliers)
1	Swap de taux d'intérêt	10 ans	USD	10 000	Fixe	Variable	30
2	Swap de taux d'intérêt	4 ans	USD	10 000	Variable	Fixe	-20
3	Swap européen	1 dans 10 ans	EUR	5 000	Variable	Fixe	50

Tous les montants notionnels et toutes les valeurs marchandes indiqués dans le tableau sont exprimés en USD. À l'origine, l'ensemble de compensation ne fait l'objet d'aucun accord de marge, et aucune sûreté n'est échangée (montant indépendant ou dépôt de garantie initial). Suivant la formule de l'AS-RCC, l'ECD relative aux ensembles de compensation hors marge se calcule comme suit :

$$ECD = \alpha \times (CR + \text{multiplicateur} \times \text{Majoration}^{\text{agrégée}})$$

Le coût de remplacement est calculé à l'échelle de l'ensemble de compensation et correspond à une simple somme (valeur minimale égale à zéro) des valeurs marchandes des dérivés à la date de référence. On obtient ainsi, en utilisant les valeurs marchandes indiquées dans le tableau (exprimées en milliers) :

$$CR = \max \{V - C, 0\} = \max \{30 - 20 + 50, 0\} = 60$$

Étant donné que la différence V-C est positive (égale à V, soit 60 000), la valeur du multiplicateur est 1, comme expliqué aux paragraphes 148 et 149 de l'Annexe 3-II.

Toutes les opérations faisant partie de l'ensemble de compensation appartiennent à la catégorie d'actifs des opérations sur taux d'intérêt. Pour calculer la majoration relative aux opérations sur taux d'intérêt, les trois opérations doivent être affectées à un ensemble de couverture (en fonction de la devise) et à une tranche d'échéance (en fonction de la date de fin de l'opération). Dans l'exemple, l'ensemble de compensation

³¹⁹ Les calculs relatifs aux exemples de portefeuilles sont effectués sur des valeurs intermédiaires non arrondies (les résultats réels sont reportés dans l'ordre séquentiel). Toutefois, pour alléger la présentation, ces valeurs intermédiaires et les ECD finales sont arrondies.

³²⁰ Les composantes de l'option sur swap sont celles du swap sous-jacent.

comprend deux ensembles de couverture, car les opérations font référence à des taux d'intérêt libellés dans deux devises différentes (USD et EUR). Au sein de l'ensemble de couverture « USD », l'opération 1 tombe dans la troisième tranche d'échéance (plus de 5 ans), tandis que l'opération 2 tombe dans la deuxième tranche d'échéance (de 1 à 5 ans). L'opération 3 est affectée à la troisième tranche d'échéance (plus de 5 ans) de l'ensemble de couverture « EUR ».

Pour chaque opération sur taux d'intérêt « i », le notionnel ajusté se calcule au moyen de la formule suivante :

$$d_i^{(Taux)} = \text{Notionnel} \times \frac{\exp(-0,05 \times S_i) - \exp(-0,05 \times E_i)}{0,05}$$

où :

le deuxième facteur de la multiplication est la duration prudentielle (SD). Les paramètres S_i et E_i représentent respectivement les dates de début et de fin de la durée à laquelle font référence les opérations sur taux d'intérêt, conformément aux définitions des paragraphes 155 et 157 de l'Annexe 3-II.

Opération	Ensemble de couverture	Tranche d'échéance	Notionnel (milliers)	S_i	E_i	SD_i	Notionnel ajusté (milliers)	Delta prudentiel
1	USD	3	10 000	0	10	7,87	78 694	1
2	USD	2	10 000	0	4	3,63	36 254	-1
3	EUR	3	5 000	1	11	7,49	37 428	-0,27

Un coefficient delta prudentiel est affecté à chaque opération conformément au paragraphe 159 de l'Annexe 3-II. En particulier, l'opération 1 est longue à l'égard du facteur de risque principal (le taux variable de référence) et n'est pas une option, aussi le delta prudentiel est-il égal à 1. L'opération 2 est courte à l'égard du facteur de risque principal et n'est pas une option; de ce fait, le delta prudentiel est égal à -1. L'opération 3 est une option permettant de conclure un swap de taux d'intérêt, qui est courte à l'égard du facteur de risque principal et est dès lors traitée comme une option de vente achetée. Dès lors, le delta prudentiel se détermine en appliquant la formule adéquate du paragraphe 159, en utilisant une majoration prudentielle relative à la volatilité des options de 50 % et une date d'exercice de l'option égale à 1 (an). Précisément, en supposant que le prix du sous-jacent (le taux de swap différé approprié) soit de 6 % et que le prix d'exercice (le taux fixe de l'option sur swap) soit de 5 %, le delta prudentiel est égal à :

$$\delta_i = -\Phi \left(-\frac{\ln(0,06/0,05) + 0,5 \times (0,5)^2 \times 1}{0,5 \times \sqrt{1}} \right) = -0,27$$

Le notionnel effectif de chaque tranche d'échéance de chaque ensemble de couverture se calcule au moyen de la formule suivante :

$$D_{jk}^{(Taux)} = \sum_{i \in \{Devise_j, MB_k\}} \delta_i \times d_i^{(Taux)} \times MF_i^{(type)}$$

MF_i vaut 1 pour toutes les opérations de l'exemple (étant donné que celles-ci sont hors marge et que leur durée jusqu'à l'échéance est supérieure à un an). δ_i désigne le coefficient delta prudentiel. Plus précisément :

Ensemble de couverture USD, tranche d'échéance 2 :

$$D_{USD,2}^{(Taux)} = -1 \times 36\,254 = -36\,254$$

Ensemble de couverture USD, tranche d'échéance 3:

$$D_{USD,3}^{(Taux)} = 1 \times 78\,694 = 78\,694$$

Ensemble de couverture EUR, tranche d'échéance 3 :

$$D_{EUR,3}^{(Taux)} = -0,27 \times 37\,428 = -10\,083$$

Les notionnels effectifs de toutes les tranches d'échéance comprises dans le même ensemble de couverture sont ensuite additionnés conformément à la formule suivante :

$$NotionnelEffectif_j^{(Taux)} = \sqrt{(D_{j1}^{(Taux)})^2 + (D_{j2}^{(Taux)})^2 + (D_{j3}^{(Taux)})^2 + 1,4 \times D_{j1}^{(Taux)} D_{j2}^{(Taux)} + 1,4 \times D_{j2}^{(Taux)} D_{j3}^{(Taux)} + 0,6 \times D_{j1}^{(Taux)} D_{j3}^{(Taux)}}$$

Le montant notionnel effectif relatif à l'ensemble de couverture « USD » s'obtient au moyen de la formule suivante :

$$NotionnelEffectif_{USD}^{(Taux)} = \sqrt{(-36\,254)^2 + 78\,694^2 + 1,4 \times (-36\,254) \times 78\,694} = 59\,270$$

L'ensemble de couverture « EUR » ne comprenant qu'une seule tranche d'échéance, son notionnel effectif est égal à :

$$NotionnelEffectif_{EUR}^{(Taux)} = \sqrt{(-10\,083)^2} = 10\,083$$

Les montants notionnels effectifs doivent être multipliés par le facteur prudentiel (celui qui est adapté aux opérations sur taux d'intérêt est égal à 0,50 %), puis totalisés pour tous les ensembles de couverture :

$$Majoration^{Taux} = 0,5\% \times 59\,270 + 0,5\% \times 10\,083 = 347$$

Pour les besoins de cet ensemble de compensation, la majoration relative aux opérations sur taux d'intérêt représente également la majoration totale, car il n'y a pas de dérivés appartenant à d'autres catégories d'actifs. En fin de compte, l'exposition se calcule, dans l'AS-RCC, en additionnant la composante CR et la composante EPF, puis en multipliant le résultat par 1,4 :

$$ECD = 1,4 \times (60 + 1 \times 347) = 569$$

où :

une valeur de 1 est utilisée pour le multiplicateur.

Exemple 2

L'ensemble de compensation 2 comprend trois dérivés de crédit : une position longue sur un swap sur défaillance à signature unique souscrit sur Société A (notée AA), une position courte sur un swap sur défaillance à signature unique souscrit sur Société B (notée BBB) et une position longue un indice de swaps sur défaillance (qualité investissement). Le tableau ci-dessous résume les modalités contractuelles des trois dérivés.

Opération	Nature	Entité ou indice de référence	Note de l'entité de référence	Durée jusqu'à l'échéance	Devise de base	Notionnel (milliers)	Position	Valeur marchande (milliers)
1	Swap sur défaillance à signature unique	Société A	AA	3 ans	USD	10 000	Acheteur d'une protection	20
2	Swap sur défaillance à signature unique	Sociétés B	BBB	6 ans	EUR	10 000	Acheteur d'une protection	-40
3	Indice de swaps sur défaillance	CDX.IG 5 ans	Qualité investissement	5 ans	USD	10 000	Acheteur d'une protection	0

Tous les montants notionnels et toutes les valeurs marchandes indiqués dans le tableau sont exprimés en USD. Comme dans l'exemple précédent, l'ensemble de compensation ne fait l'objet d'aucun accord de marge, et aucune sûreté n'est échangée (montant indépendant ou dépôt de garantie initial) au départ. L'ECD relative aux ensembles de compensation hors marge se calcule comme suit :

$$ECD = \alpha \times (CR + \text{multiplicateur} \times Majoration^{agrégée})$$

Le coût de remplacement est le suivant :

$$CR = \max \{V - C, 0\} = \max \{20 - 40 + 0, 0\} = 0$$

Comme, dans cet exemple, la différence V-C est négative (égale à V, c.-à-d. -20), le multiplicateur est activé (c.-à-d. qu'il est inférieur à 1). Avant de calculer sa valeur, la majoration totale doit être déterminée.

Pour calculer la majoration totale, le notionnel ajusté de chaque opération doit d'abord être établi, en multipliant le montant notionnel par la duration prudentielle; celle-ci s'obtient à partir de la date de début S_i et de la date de fin E_i , au moyen de la formule indiquée au paragraphe 157 de l'Annexe 3-II. Le tableau ci-dessous montre les résultats.

Opé-ration	Notionnel (milliers)	S_i	E_i	SD_i	Notionnel ajusté (milliers)	Delta prudentiel
1	10 000	0	3	2,79	27 858	1
2	10 000	0	6	5,18	51 836	-1
3	10 000	0	5	4,42	44 240	1

Un delta prudentiel approprié doit être affecté à chaque opération : ici, le delta des opérations 1 et 3 est égal à 1, car leur position est longue à l'égard du facteur de risque principal (écart de taux des swaps sur défaillance); à l'inverse, le delta prudentiel de l'opération 2 est égal à -1.

Puisque tous les dérivés ont des entités de référence différentes (signatures uniques ou indices), il n'est pas nécessaire de totaliser les opérations à l'échelle des entités. De ce fait, le notionnel effectif à l'échelle de chaque entité est égal au produit du notionnel ajusté par le delta prudentiel (le facteur d'échéance est égal à 1 pour les trois dérivés). Un facteur prudentiel (FP) est affecté à chaque entité individuelle en fonction de la note de l'entité de référence (0,38 % pour les sociétés notées AA, et 0,54 % pour les sociétés notées BBB). Dans le cas des indices de swaps sur défaillance, le FP est affecté en fonction de la qualité de l'indice (qualité investissement ou spéculatif); dans l'exemple, sa valeur est établie à 0,38 %, car l'indice est de qualité investissement. Les majorations à l'échelle des entités sont donc les suivantes :

$$Majoration(Entreprise A) = 0,38\% \times 27\ 858 = 106$$

$$Majoration(Entreprise B) = 0,54\% \times (-51\ 836) = -280$$

$$Majoration(CDX.IG) = 0,38\% \times 44\ 240 = 168$$

Une fois les majorations à l'échelle des entités calculées, il est possible d'appliquer la formule suivante :

$$Majoration^{(Crédit)} = \sqrt{\underbrace{\left(\sum_k \rho_k^{(Crédit)} \times Majoration(Entité_k)\right)^2}_{\text{composante systématique}} + \underbrace{\sum_k \left(1 - \left(\rho_k^{(Crédit)}\right)^2\right) \times \left(Majoration(Entité_k)\right)^2}_{\text{composante idiosyncratique}}}$$

où :

le paramètre de corrélation $\rho_k^{(Crédit)}$ est égal à 0,5 pour les entités individuelles (Société A et Société B) et à 0,8 pour l'indice (CDX.IG). Le tableau ci-dessous présente une manière simple de calculer les composantes systématique et spécifique de la formule.

Entité de référence	Majoration à l'échelle de l'entité	Paramètre de corrélation (r)	Majoration à l'échelle de l'entité x r	(Majoration à l'échelle de l'entité) ²	1 - r ²	(Majoration à l'échelle de l'entité) ² x (1-r ²)
Société A	106	0,5	52,9	11 207	0,75	8 405
Société B	-280	0,5	-140	78 353	0,75	58 765
CDX.IG	168	0,8	134,5	28 261	0,36	10 174
Somme =			47,5			77 344
(Somme)² =			2 253			

Le tableau permet d'établir que la composante systématique est égale à 2 253 et que la composante spécifique est égale à 77 344.

Ainsi :

$$Majoration^{(Crédit)} = \sqrt{2\ 253 + 77\ 344} = 282$$

La valeur du multiplicateur peut désormais se calculer comme suit :

$$multiplicateur = \min \left\{ 1; 0,05 + 0,95 \times \exp\left(\frac{-20}{2 \times 0,95 \times 282}\right) \right\} = 0,965$$

Enfin, en totalisant le coût de remplacement et la composante EPF, puis en multipliant le résultat par le facteur alpha de 1,4, on obtient l'exposition suivante :

$$ECD = 1,4 \times (0 + 0,965 \times 282) = 381$$

Exemple 3

L'ensemble de compensation 3 comprend trois contrats à terme de gré à gré sur produits de base :

Opération	Nature	Sous-jacent	Direction	Durée jusqu'à l'échéance	Notionnel	Valeur marchande
1	Contrat à terme de gré à gré	Pétrole brut (WTI)	Long	9 mois	10 000	-50
2	Contrat à terme de gré à gré	Pétrole brut (Brent)	Court	2 ans	20 000	-30
3	Contrat à terme de gré à gré	Argent	Long	5 ans	10 000	100

Aucun accord de marge ni échange de sûretés n'existent. La formule suivante permet d'établir le coût de remplacement :

$$CR = \max \{V - C, 0\} = \max \{100 - 30 - 50, 0\} = 20$$

Comme le coût de remplacement est positif et qu'il n'y a aucun échange de sûretés (l'institution financière n'a donc reçu aucun excédent de sûreté), le multiplicateur est égal à 1.

Pour calculer la majoration, il est nécessaire de classer les opérations par ensembles de couverture (énergie, métaux, produits agricoles et autres), puis, dans chaque ensemble de couverture, en types de produits de base. Voici ce que cela donne dans l'exemple :

Ensemble de couverture	Type de produit de base	Opérations
Énergie	Pétrole brut	1 et 2
	Gaz naturel	Aucune
	Charbon	Aucune
	Électricité	Aucune
Métaux	Argent	3
	Or	Aucune

Produits agricoles

Autres		

Pour les besoins de ce calcul, l'institution financière peut ignorer la différence de base entre les contrats à terme de gré à gré sur le pétrole brut WTI et sur le pétrole brut

Brent, car les deux appartiennent au même type de produit de base, « Pétrole brut » (à moins que l'autorité de contrôle nationale n'oblige les institutions financières à utiliser une définition plus précise des types de produits de base).

Dès lors, ces contrats peuvent être regroupés dans un même notionnel effectif, en tenant compte du delta prudentiel et du facteur d'échéance de chaque opération. En particulier, le delta prudentiel est égal à 1 pour l'opération 1 (position longue) et à -1 pour l'opération 2 (position courte). Puisque la durée jusqu'à l'échéance de l'opération 1 est de neuf mois (moins d'un an) et que l'opération est hors marge, son facteur d'échéance est égal à :

$$MF_{transaction1} = \sqrt{9/12}$$

Le facteur d'échéance est égal à 1 pour l'opération 2 (durée jusqu'à l'échéance supérieure à un an, et opération hors marge). Le notionnel effectif relatif au type de marchandise « Pétrole brut » est donc égal à :

$$NotionnelEffectif_{Pétrole} = 1 \times 10\,000 \times \sqrt{9/12} + (-1) \times 20\,000 \times 1 = -11\,340$$

où :

le delta prudentiel a été appliqué à chaque opération (+1 pour les positions longues et -1 pour les positions courtes). Le montant notionnel effectif doit être multiplié par le facteur prudentiel afférent au pétrole ou au gaz (18 %) pour obtenir la majoration à appliquer pour le type de marchandise « Pétrole brut » :

$$Majoration(Type_{Pétrole}^{Énergie}) = 18\% \times (-11\,340) = -2\,041$$

L'étape suivante consiste théoriquement à calculer la majoration applicable pour l'ensemble de couverture « Énergie », au moyen de la formule suivante :

$$Majoration_{Énergie}^{(Base)} = \sqrt{\underbrace{\left(\rho_{Énergie}^{(Base)} \times \sum_k Majoration(Type_k^{Énergie})\right)^2}_{composante\ systémique} + \underbrace{\left(1 - \left(\rho_{Énergie}^{(Base)}\right)^2\right) \times \sum_k \left(Majoration(Type_k^{Énergie})\right)^2}_{composante\ idiosyncratique}}$$

Cependant, dans notre exemple, seul un type de produit de base est indiqué dans l'ensemble de couverture « Énergie » (la majoration est égale à zéro pour tous les autres types de produits de base). Dès lors :

$$Majoration_{Énergie}^{(Base)} = \sqrt{\left(0.4 \times (-2\,041)\right)^2 + \left(1 - (0.4)^2\right) \times (-2\,041)^2} = 2\,041$$

Ce calcul montre que lorsqu'un ensemble de couverture ne compte qu'un seul type de produit de base, la majoration relative à l'ensemble de couverture est égale (en valeur absolue) à la majoration relative au type de produit de base. De la même façon, on

obtient ce qui suit pour le type de produit de base « Argent », dans l'ensemble de couverture « Métaux » :

$$\text{NotionnelEffectif}_{\text{Argent}} = 1 \times 10\,000 \times 1 = 10\,000$$

En effet, le delta prudentiel et le facteur d'échéance sont tous deux égaux à 1 pour l'opération 3. De plus, puisque l'ensemble de couverture « Métaux » ne contient que le type de produit de base « Argent » dans l'exemple, on obtient :

$$\text{Majoration}_{\text{Métaux}}^{(\text{Base})} = \text{Majoration}(\text{Type}_{\text{Argent}}^{\text{Métaux}}) = 18\% \times 10\,000 = 1\,800$$

La majoration totale pour la catégorie d'actifs des dérivés sur produits de base s'établit donc ainsi :

$$\text{Majoration}^{(\text{Base})} = \text{Majoration}_{\text{Énergie}}^{(\text{Base})} + \text{Majoration}_{\text{Métaux}}^{(\text{Base})} = 2\,041 + 1\,800 = 3\,841$$

Finalement, l'exposition est égale à :

$$ECD = 1,4 \times (20 + 1 \times 3\,841) = 5\,406$$

Exemple 4

L'ensemble de compensation 4 regroupe les opérations des exemples 1 et 2. Il n'y a ni accord de marge ni sûreté.

Le coût de remplacement de l'ensemble de compensation combiné est égal à :

$$CR = \max\{V - C, 0\} = \max\{30 - 20 + 50 + 20 - 40 + 0, 0\} = 40$$

La majoration relative à l'ensemble de compensation combiné est égale à la somme des majorations s'appliquant pour chaque catégorie d'actifs. L'exemple compte deux catégories d'actifs, les dérivés de taux d'intérêt et les dérivés de crédit :

$$\text{Majoration}^{\text{agrégée}} = \text{Majoration}^{(\text{Taux})} + \text{Majoration}^{(\text{Crédit})} = 347 + 282 = 629$$

Les majorations relatives aux dérivés de taux d'intérêt et de crédit ont été tirées des exemples 1 et 2. Étant donné que le coût de remplacement est positif pour l'ensemble de compensation et qu'il n'y a aucun échange de sûretés (l'institution financière n'a donc reçu aucun excédent de sûreté), le multiplicateur est égal à 1. Finalement, l'exposition est égale à :

$$ECD = 1,4 \times (40 + 1 \times 629) = 936$$

Exemple 5

L'ensemble de compensation 5 regroupe les opérations des exemples 1 et 3. Toutefois, contrairement à ces exemples où elles étaient présumées hors marge, les opérations font ici l'objet d'un accord de marge présentant les caractéristiques suivantes :

Fréquence des appels de marge	Seuil	Montant minimal de transfert (milliers)	Montant indépendant (milliers)	Sûreté nette actuellement détenue par l'institution financière (milliers)
Hebdomadaire	0	5	150	200

Le tableau ci-dessus montre une situation où l'institution financière a reçu de la contrepartie un montant indépendant net de 150 (en tenant compte du montant net du dépôt de garantie initial fourni par la contrepartie et de tout dépôt de garantie initial non distinct fourni par l'institution financière). La sûreté totale nette actuellement détenue par l'institution financière est égale à 200, ce qui comprend un montant de 50 reçu au titre de la marge de variation et un montant de 150 au titre du montant indépendant net.

Pour commencer, il convient de déterminer le coût de remplacement. La sûreté nette actuellement détenue est égale à 200, et le montant de sûreté indépendant net (MSIN) est égal au montant indépendant (150). La valeur marchande courante de l'ensemble de compensation est égale à :

$$V = 30 - 20 + 50 - 50 - 30 + 100 = 80$$

Par conséquent :

$$CR = \max \{V - C, \text{Seuil} + \text{MMT} - \text{MSIN}, 0\} = \max (80 - 200, 0 + 5 - 150, 0) = 0$$

Il est ensuite nécessaire de recalculer les majorations relatives aux dérivés de taux d'intérêt et sur produits de base, en fonction de la valeur du facteur d'échéance des opérations avec accord de marge, qui dépend de la période de marge à risque. Pour les appels de marge quotidiens, la période de marge à risque (PMÂR) serait de 10 jours. Conformément au paragraphe 41(iii) de l'Annexe 3-II, pour des appels de marge effectués tous les N jours, la PMÂR est égale à 10 + N - 1 jours. Donc, pour des appels de marge hebdomadaires (tous les cinq jours ouvrables), $MPOR = 10 + 5 - 1 = 14$. Par conséquent, le facteur d'échéance réévalué pour les opérations figurant dans l'ensemble de compensation est égal à³²¹ :

³²¹ Cet exemple prend pour hypothèse que l'exercice compte 250 jours ouvrables. Dans la réalité, le nombre de jours ouvrables utilisé pour déterminer le facteur d'échéance doit être calculé comme il convient pour chaque opération, en tenant compte des conventions du marché du pays ou du territoire concerné.

$$MF_i^{(Marge)} = \frac{3}{2} \sqrt{\frac{PMàR}{1 \text{ an}}} = 1,5 \times \sqrt{14/250}$$

En reproduisant le calcul de l'exemple 1 avec la nouvelle valeur de facteur d'échéance, on obtient :

Ensemble de couverture « USD », tranche d'échéance 2 :

$$D_{USD,2} = (-1) \times 36\,254 \times (1,5 \times \sqrt{14/250}) = -12\,869$$

Ensemble de couverture « USD », tranche d'échéance 3 :

$$D_{USD,3} = 1 \times 78\,694 \times (1,5 \times \sqrt{14/250}) = 27\,934$$

Ensemble de couverture « EUR », tranche d'échéance 3 :

$$D_{EUR,3} = (-0,27) \times 37\,428 \times (1,5 \times \sqrt{14/250}) = -3\,579$$

La formule ci-dessous permet de calculer le montant notionnel effectif correspondant aux ensembles de couverture « USD » et « EUR » :

$$NotionnelEffectif_{USD}^{(Taux)} = \sqrt{(-12\,869)^2 + (27\,934)^2} + 1,4 \times (-12\,869) \times 27\,934 = 21\,039$$

$$NotionnelEffectif_{EUR}^{(Taux)} = \sqrt{(-3\,579)^2} = 3\,579$$

Les montants notionnels effectifs peuvent être multipliés par le facteur prudentiel (FP) (égal à 0,5 % pour les dérivés de taux d'intérêt) et additionnés pour la totalité des ensembles de couverture :

$$Majoration^{(Taux)} = 0,5\% \times 21\,039 + 0,5\% \times 3\,579 = 123$$

En reproduisant le calcul de l'exemple 3 avec la nouvelle valeur de facteur d'échéance, on obtient pour l'ensemble de couverture « Énergie » :

$$NotionnelEffectif_{Pétrole}^{Énergie} = 1 \times 10\,000 \times (1,5 \times \sqrt{14/250}) + (-1) \times 20\,000 \times (1,5 \times \sqrt{14/250}) = -3\,550$$

$$Majoration^{(Type_{Pétrole}^{Énergie})} = 18\% \times (-3\,550) = -639$$

$$Majoration_{Énergie}^{(Base)} = \sqrt{(0,4 \times (-639))^2 + (1 - (0,4)^2) \times (-639)^2} = 639$$

De la même façon, on obtient pour l'ensemble de couverture « Métaux » :

$$\text{NotionnelEffectif}_{\text{Argent}}^{\text{Métaux}} = 1 \times 10\,000 \times \left(1,5 \times \sqrt{14/250}\right) = 3\,550$$

$$\text{Majoration}_{\text{Métaux}}^{(\text{Base})} = \text{Majoration}\left(\text{Type}_{\text{Argent}}^{\text{Métaux}}\right) = 18\% \times 3\,550 = 639$$

La majoration totale pour la catégorie d'actifs des dérivés sur produits de base est égale à :

$$\text{Majoration}^{(\text{Base})} = \text{Majoration}_{\text{Energie}}^{(\text{Base})} + \text{Majoration}_{\text{Métaux}}^{(\text{Base})} = 639 + 639 = 1\,278$$

Comme il y a deux catégories d'actifs (dérivés de taux d'intérêt et dérivés sur produits de base), la majoration totale s'obtient à l'aide de la formule suivante :

$$\text{Majoration}^{\text{agrégée}} = \text{Majoration}^{(\text{Taux})} + \text{Majoration}^{(\text{Base})} = 123 + 1\,278 = 1\,401$$

En troisième lieu, il convient de calculer le multiplicateur en fonction de l'excédent de sûreté et de la nouvelle majoration totale :

$$\text{multiplicateur} = \min\left(1; 0,05 + 0,95 \times \exp\left(\frac{80 - 200}{2 \times 0,95 \times 1\,401}\right)\right) = 0,958$$

Pour terminer, l'exposition est égale à :

$$\text{ECD} = 1,4 \times (0 + 0,958 \times 1\,401) = 1\,879$$

Annexe 3-IV Effet des accords de marge standard sur la formule de calcul de l'AS-RCC

Les exemples qui suivent illustrent l'emploi de l'AS-RCC dans le contexte des accords de marge standard. Ils s'attachent notamment à la formule de calcul du coût de remplacement pour les opérations avec accord de marge, décrites au paragraphe 144 de l'Annexe 3-II.

$$CR = \max \{V - C, \text{Seuil} + \text{MMT} - \text{MSIN}, 0\}$$

Exemple 1

1. L'institution financière a jusqu'ici honoré tous les appels de marge de variation (MV) passés, de sorte que la valeur des opérations avec sa contrepartie (80 millions d'euros) est compensée par la MV cumulée sous la forme des sûretés reçues sous forme de liquidités. Un petit « montant minimal de transfert » (MMA) de 1 million d'euros et un « seuil » (Seuil) de 0 euros sont fixés. En outre, un « montant indépendant » (MI) de 10 millions d'euros est accepté en faveur de l'institution financière, tandis que rien n'est fourni en faveur de sa contrepartie. Cela représente un soutien au crédit de 90 millions d'euros, qui est présumé avoir été intégralement reçu à la date de déclaration.
2. Dans cet exemple, le premier élément de la formule de calcul du coût de remplacement (CR), soit $(V - C)$, est égal à zéro, car la valeur des opérations est compensée par les sûretés reçues : 80 millions d'euros - 90 millions d'euros = moins 10 millions d'euros. Le second élément ($\text{Seuil} + \text{MMT} - \text{MSIN}$) de la formule de calcul du coût de remplacement est moins 9 millions d'euros (Seuil de 0 euro + MMT de 1 million d'euros - montant de sûreté indépendant net détenu de 10 millions d'euros). Le dernier élément de la formule est toujours égal à zéro, afin de garantir que le coût de remplacement ne soit pas négatif. Le plus grand de ces trois éléments (-10 millions euros, -9 millions d'euros, 0) est zéro; le coût de remplacement est donc égal à zéro. Cela tient à l'importance du montant de la sûreté fournie par la contrepartie de l'institution financière.

Exemple 2³²²

3. La contrepartie a honoré tous les appels de MV, mais l'institution financière conserve une exposition résiduelle, du fait du MMT de 1 million d'euros prévu dans son accord-cadre; il existe en outre un Seuil fixé à 0 euro. La valeur des opérations de l'institution financière avec la contrepartie s'élève à 80 millions d'euros; l'institution financière détient 79,5 millions d'euros en MV sous la forme de sûretés constituées en liquidités. L'institution financière détient en outre 10 millions

³²² Bien que les faits indiqués dans cet exemple puissent ne pas être courants dans les pratiques actuelles du marché, ce scénario est envisagé dans la future réglementation relative aux exigences de marge pour les produits dérivés de gré à gré non compensés. Voir le deuxième document consultatif, « Exigences de marge pour les dérivés non compensés centralement » (septembre 2013), à l'adresse http://www.bis.org/publ/bcbs261_fr.pdf.

d'euros à titre de garantie indépendante (il s'agit là d'un dépôt de garantie initial indépendant de la MV, dont la valeur fluctue avec les prix du marché) de la part de la contrepartie, tandis que celle-ci détient (de manière non distincte) 10 millions d'euros à titre de garantie indépendante de la part de l'institution financière.

4. Dans ce cas-ci, le premier élément de la formule de calcul du coût de remplacement, $(V - C)$, est égal à 0,5 million d'euros ($80 - 79,5 - 10 + 10$ millions d'euros), le deuxième élément, $(\text{Seuil} + \text{MMT} - \text{MSIN})$ est égal à 1 million d'euros ($\text{Seuil de } 0 \text{ euro} + \text{MMT de } 1 \text{ million d'euros} - \text{montant de sûreté indépendant détenu de } 10 \text{ millions d'euros} + \text{montant de sûreté indépendant fourni de } 10 \text{ millions d'euros}$). Le troisième élément est égal à zéro. Le plus grand de ces trois éléments (0,5 million euros, 1 million d'euros, 0) est 1 million d'euros, ce qui représente l'exposition la plus importante devant être atteinte avant qu'une sûreté puisse être échangée.

L'institution financière membre compensateur

5. La question de la compensation centrale peut être considérée sous un certain nombre d'angles. Un exemple dans lequel la formule de calcul du coût de remplacement pour les opérations avec accord de marge peut s'appliquer est celui où l'institution financière est un membre compensateur et calcule le coût de remplacement pour ses propres opérations avec une contrepartie centrale (CC). Dans un tel cas, le MMT et le Seuil sont généralement égaux à zéro. La MV est généralement échangée au moins quotidiennement, et le montant de sûreté indépendant, qui prend la forme d'une garantie de bonne fin ou d'un dépôt de garantie initial, est détenu par la CC.

Exemple 3

6. L'institution financière, en sa qualité de membre compensateur d'une CC, a fourni à celle-ci une MV d'un montant égal à la valeur des opérations qu'elle effectue avec elle. L'institution financière a fourni des liquidités à titre de dépôt de garantie initial, et la CC détient le dépôt de garantie initial avec une réelle autonomie patrimoniale. Supposons que la valeur des opérations effectuées avec la CC est égale à moins 50 millions d'euros et que l'institution financière a fourni à la CC une MV de 50 millions d'euros et un montant indépendant (MI) de 10 millions d'euros.
7. Dans ce cas, le premier élément $(V - C)$ est égal à 0 euro ($[-50 \text{ million d'euros} - 50 \text{ millions d'euros}] - 0 \text{ euro}$); autrement dit, la MV déjà fournie réduit à zéro le paramètre V. Le deuxième élément $(\text{Seuil} + \text{MMT} - \text{MSIN})$ est égal à 0 euro ($0 \text{ euro} + 0 \text{ euro} - 0 \text{ euro}$), car MMT et Seuil sont tous deux égaux à 0 euro et le MI détenu par la CC bénéficie d'une réelle autonomie patrimoniale et est sans effet sur le MSIN. Dès lors, le coût de remplacement est égal à 0 euro.

Exemple 4

8. L'exemple 4 est similaire à l'exemple 3, sauf que le MI fourni à la CC n'est pas détenu avec une réelle autonomie patrimoniale. Dans ce cas, le premier élément $(V - C)$ de la formule de calcul du coût de remplacement est égal à 10 millions

d'euros ([-50 millions d'euros – (-50 millions d'euros)] – [-10 millions d'euros]), la valeur du deuxième élément (Seuil + MMT + MSIN) est égale à 10 millions d'euros (0 euro + 0 euro - [-10 millions d'euros]), et le troisième élément reste égal à 0 euro. Le plus grand de ces trois éléments (10 millions d'euros, 10 millions d'euros, 0 euro) est 10 millions d'euros, ce qui représente le MI fourni à la CC, qui est susceptible d'être perdu en cas de défaut de la CC, notamment sa faillite.

Exemple 5

Accord de marge avec maintien d'un solde

9. Certains accords de marge stipulent qu'une contrepartie (dans le cas présent, une institution financière) doit maintenir un niveau de sûreté correspondant à un pourcentage fixe de la valeur au marché des opérations d'un ensemble de compensation. Pour ce type d'accord de marge, le montant de sûreté indépendant (MSI) représente le pourcentage de valeur au prix du marché que la contrepartie doit maintenir en plus de la valeur au prix du marché des opérations. Par exemple, un accord peut stipuler qu'une contrepartie doit maintenir un solde de sûreté d'au moins 140 % de la valeur au prix du marché de ses opérations. Si, en outre, aucun Seuil ni aucun MMT ne sont spécifiés, le MSI est le montant de sûreté que l'institution financière est tenue de fournir à la contrepartie. La valeur au prix du marché des opérations sur dérivés est de 50 euros. La contrepartie fournit sous forme de liquidités une sûreté de 80 euros. Le MSI, dans ce cas, est égal à la somme que la contrepartie est tenue de fournir en sus de la valeur au prix du marché des opérations (140 % × 50 euros – 50 euros = 20 euros). Le coût de remplacement est égal à la somme la plus élevée entre la valeur au prix du marché des opérations moins la sûreté (50 euros – 80 euros = -30 euros), MMT + Seuil - MSIN (0 euro + 0 euro - 20 euros = -20 euros) et zéro. Il s'ensuit que le coût de remplacement est égal à zéro.

Annexe 3-V Diagramme des étapes du calcul de la majoration relative aux dérivés de taux d'intérêt

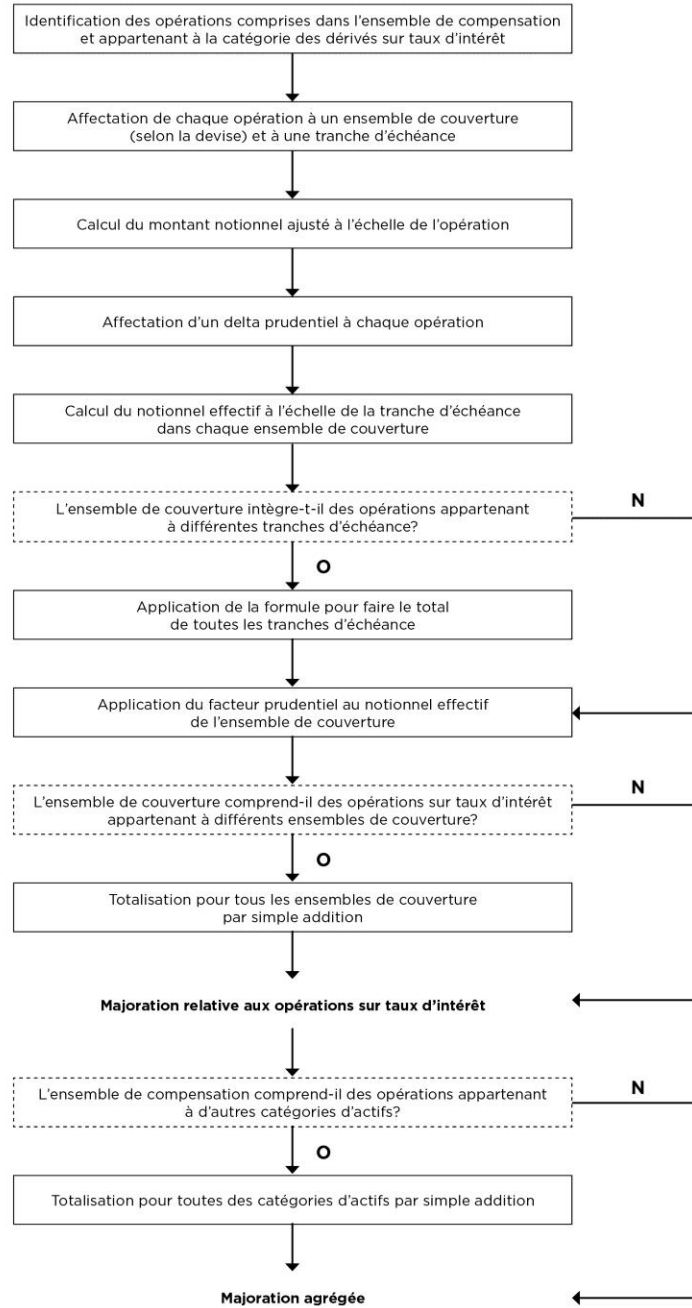

Annexe 3-VI Calcul des actifs pondérés en fonction des risques pour les placements en actions dans des fonds

Calcul des actifs pondérés en fonction des risques selon l'approche de transparence

Prenons un fonds qui reproduit un indice d'actions. Posons en outre les hypothèses suivantes :

- L'institution financière suit l'approche standard du risque de crédit pour déterminer les exigences de fonds propres qui s'appliquent à elle;
- L'institution financière détient 20 % des actions du fonds;
- Le fonds détient des contrats à terme de gré à gré à court terme (à moins d'un an) qui sont compensés par l'intermédiaire d'une contrepartie centrale éligible hors appel de marge (avec un montant notionnel de 100 \$);

Le bilan du fonds est le suivant :

Actifs

Espèces	20 \$
Obligations d'État (notées AAA)	30 \$
Marge de variation à recevoir – contrats à terme gré à gré	50 \$

Passifs

Effets à payer	5 \$
----------------	------

Fonds propres

Actions	95 \$
---------	-------

Les expositions de 100 \$ portées au bilan sont pondérées en fonction des risques selon les facteurs de pondération appliqués pour les espèces (PR = 0 %), les obligations d'État (PR = 0 %) et les positions sur contrats à terme de gré à gré sur actions compensées de manière centrale (PR = 2 %). La pondération en fonction des risques des actifs sous-jacents pour les expositions aux actions (PR = 100 %) est appliquée au montant notionnel des contrats à terme de gré à gré, et il existe une exigence de fonds propres au titre du risque de contrepartie (on suppose une majoration de 20 % tel que défini par l'AS-RCC). Aucune exigence d'ajustement de l'évaluation de crédit (AEC) n'est imposée, car les contrats à terme de gré à gré sont compensés par l'intermédiaire d'une contrepartie centrale.

Le levier du fonds est égal à 100/95, soit environ 1,05.

Les actifs pondérés en fonction des risques pour les placements de l'« entité » en actions dans le fonds, se calculent au moyen de la formule suivante :

$$\begin{aligned}
 & PR_{\text{Moyen Fonds}} \times \text{Lever} \times \text{Placement en actions} = \\
 & \frac{\left(APR_{\text{espèces}} + APR_{\text{obligations}} + APR_{\text{sous-jacents}} + APR_{\text{contrat_à_terme}} + APR_{RC} \right)}{\text{Actif total}_{\text{Fonds}}} \times \text{Lever} \times \text{Placement en actions} \\
 & = \left((20\$ \times 0\% + 30\$ \times 0\% + 100\$ \times 100\% + 50\$ \times 2\% + 100\$ \times 20\% \times 2\%) / 100 \right) \\
 & \times 1,05 \times (20\% \times 95) = 20,23\$
 \end{aligned}$$

Calcul des actifs pondérés en fonction des risques selon l'approche fondée sur le mandat

Prenons un fonds dont les actifs sont de 100 \$ et qui, aux termes de son mandat, reproduit un indice d'actions. En plus lui permettre de placer ses actifs en liquidités ou en actions, le mandate autorise le fonds à prendre des positions longues sur des contrats à terme sur indice boursier jusqu'à concurrence d'un montant nominal maximal équivalent au montant du bilan du fonds (100 \$). Cela signifie que le montant total des expositions portées au bilan et hors bilan du fonds peut atteindre 200 \$. Supposons également qu'un levier financier maximal de 1,1 s'applique aux termes du mandat. L'institution détient 20 % des actions du fonds, ce qui représente un placement de 18,18 \$.

Premièrement, les expositions de 100 \$ portées au bilan sont pondérées en fonction des risques en fonction des facteurs de pondération en fonction des risques s'appliquant aux expositions aux actions (PR = 100 %); autrement dit, $APR_{\text{bilan}} = 100 \$ \times 100 \% = 100 \$$.

Deuxièmement, nous présumons que le fonds a épuisé sa limite pour les positions sur dérivés, soit 100 \$ de montant notionnel; ces positions seraient pondérées en fonction des risques au moyen du facteur de pondération associé aux actifs sous-jacents de la position sur dérivés, qui, dans cet exemple, est égal à 100 % pour les positions sur actions négociées sur un marché organisé. Le total des actifs pondérés en fonction des risques qui est associé au montant notionnel maximal sous-jacent des positions sur dérivés est donc le suivant : $APR_{\text{sous-jacents}} = 100 \$ \times 100 \% = 100 \$$.

Troisièmement, nous souhaitons calculer le risque de contrepartie associé au contrat dérivé. Si nous ne connaissons pas le coût de remplacement lié au contrat à terme normalisé, nous pouvons l'évaluer approximativement grâce au montant notionnel maximal, soit 100 \$, et ainsi calculer la majoration en appliquant un facteur de conversion de 20 %³²³, ce qui donne une exposition de 120 \$. En supposant que le contrat à terme normalisé soit compensé par l'intermédiaire d'une CC éligible, un facteur de pondération en fonction des risques de 2 % s'applique, ce qui permet d'obtenir le résultat suivant : $APR_{RC} = 120 \$ \times 2 \% = 2,40 \$$. Aucune exigence d'ajustement de l'évaluation du crédit n'est imposée, car les contrats à terme normalisés sont compensés par l'intermédiaire d'une contrepartie centrale. L'APR du

³²³ Tel que défini selon l'AS-RCC.

fonds s'obtient donc en additionnant APR_{bilan} , $APR_{\text{sous-jacents}}$ et APR_{RC} et est dès lors égal à 202,40 \$.

Ajustement en fonction du levier

La division de l'APR du fonds (202,4 \$) par l'actif total du fonds (100 \$) donne une pondération en fonction des risques moyenne de 202,4 %. La pondération en fonction des risques moyenne est alors multipliée par un facteur de 1,1 pour refléter le levier financier : $202,4 \% \times 1,1 = 222,64 \%$.

En fin de compte, alors que l'« entité » a placé 18,18 \$ dans des actions du fonds, son actif pondéré en fonction des risques total, associé à son placement en actions, s'élève à $18,18 \$ \times 222,64 \% = 40,48 \$$.

Annexe 4-I Vue d'ensemble des méthodologies applicables aux transactions couvertes par des sûretés financières dans le cadre de l'approche standard

1. Les dispositions énoncées dans la section Approche standard - Section Atténuation du risque de crédit (ARC) - pour les transactions assorties de sûretés déterminent généralement le traitement applicable, dans l'approche standard, aux créances du portefeuille bancaire couvertes par des sûretés financières de qualité suffisante.
2. Les expositions couvertes qui prennent la forme des transactions assimilables à des pensions (mises en pension/ prises en pension et prêts/emprunts de titres) constituent un cas à part. Elles sont soumises à des exigences au titre du risque de contrepartie lorsqu'elles sont incluses dans le portefeuille de négociation (voir plus bas). En outre, les institutions qui souhaitent prendre en compte les effets de la compensation aux fins du calcul des exigences de fonds propres doivent toutes appliquer la méthodologie de la section ARC pour les transactions du portefeuille bancaire et du portefeuille de négociation soumises à un accord-cadre de compensation.

Approche standard

3. Dans l'approche standard, les institutions peuvent opter pour la méthode simple ou la méthode globale pour déterminer le coefficient de pondération applicable à une transaction couverte par une sûreté financière éligible. Dans le premier cas, le coefficient de pondération de la sûreté se substitue à celle de la contrepartie. À l'exception de quelques types de transactions à risque très faible, le coefficient de pondération plancher est de 20 %.
4. Dans la méthode globale, une sûreté financière éligible diminue le montant de l'exposition au RCC. Le montant de la sûreté est réduit et, le cas échéant, celui de l'exposition majorée par l'utilisation de décotes prudentielles établies par le Comité de Bâle, pour prendre en compte les éventuelles fluctuations des cours des titres et de change durant la période de détention; il en résulte un montant ajusté de l'exposition : E^* . Lorsque la période de détention prudentielle pour le calcul des décotes diffère de la période fixée dans les dispositions applicables à ce type de transactions couvertes, les décotes doivent être relevées ou abaissées selon les cas. Après le calcul de E^* , l'institution utilisant l'approche standard affectera au montant obtenu le coefficient de pondération correspondant à la contrepartie.

Transactions assimilables à des pensions

5. Comme les instruments dérivés de gré à gré, les transactions assimilables à des pensions incluses dans le portefeuille de négociation donnent lieu à une exigence de fonds propres au titre du RCC. Pour la calculer, l'institution utilisant l'approche standard doit appliquer à la sûreté la méthode globale, la méthode simple n'étant pas appropriée.

6. Le traitement des transactions non soumises à un accord-cadre de compensation est identique à celui des autres transactions couvertes. Toutefois, dans le cas des institutions qui utilisent la méthode globale, l'Autorité est libre de décider qu'une décote zéro peut être appliquée si la contrepartie est un intervenant principal et que d'autres critères sont respectés (traitement dérogatoire). Lorsque les transactions font l'objet d'un accord-cadre de compensation, indépendamment de leur classement dans le portefeuille bancaire ou dans le portefeuille de négociation, l'institution peut choisir d'ignorer les effets de la compensation pour le calcul des fonds propres. Dans ce cas, chaque transaction fera l'objet d'une exigence de fonds propres calculée sans prise en compte de l'accord-cadre.
7. Si une institution souhaite prendre en compte les effets d'accords-cadres, elle doit appliquer à chaque contrepartie le traitement décrit dans la section ARC. Celui-ci vaudrait pour toutes les transactions soumises à un accord-cadre indépendamment de leur classement dans le portefeuille bancaire ou dans le portefeuille de négociation. Pour calculer E^* , l'institution affecte l'exposition nette actuelle sur le contrat d'une majoration pour les éventuelles fluctuations des cours des titres et de change.
8. La valeur E^* obtenue correspond en fait à un équivalent-prêt non couvert qui serait utilisé pour le montant de l'exposition dans le cadre de l'approche standard.

Annexe 4-II Dérivés de crédit – Types de produits

Description des dérivés de crédit

Les dérivés de crédit les plus courants sont les swaps pour défaut de crédit et les swaps rendement total. Même si l'échelonnement et la structure des flux de trésorerie associés à ces deux types de swap sont différents, leur fondement économique est le même en ce qu'ils visent à faire porter le risque de crédit sur les éléments d'actif en cause.

Une autre forme moins répandue de dérivé du crédit est le billet lié à un effet de crédit, c'est-à-dire une obligation fondée sur un élément d'actif de référence. Ces billets sont semblables à des billets structurés avec dérivés de crédit intégrés. Les paiements de principal et d'intérêt dépendent d'indicateurs du crédit plutôt que de facteurs liés aux prix du marché. En cas de situation de crédit, le remboursement du principal du billet est fonction du prix de l'élément d'actif de référence.

Swap rendement total

Dans un swap rendement total (voir l'illustration ci-dessous), le bénéficiaire (partie A) accepte de verser au garant (partie B) le rendement total de l'élément d'actif de référence, ce qui comprend tous les paiements contractuels et toute appréciation de la valeur marchande de l'élément d'actif de référence. Pour compléter le swap, le garant (partie B) convient de verser au bénéficiaire (partie A) le taux LIBOR plus un écart, et le montant de toute dépréciation. Le garant (partie B) d'un swap rendement total pourrait être considéré comme le propriétaire synthétique de l'élément d'actif de référence puisqu'il assume les risques et profite des avantages de la propriété pendant la durée du swap.

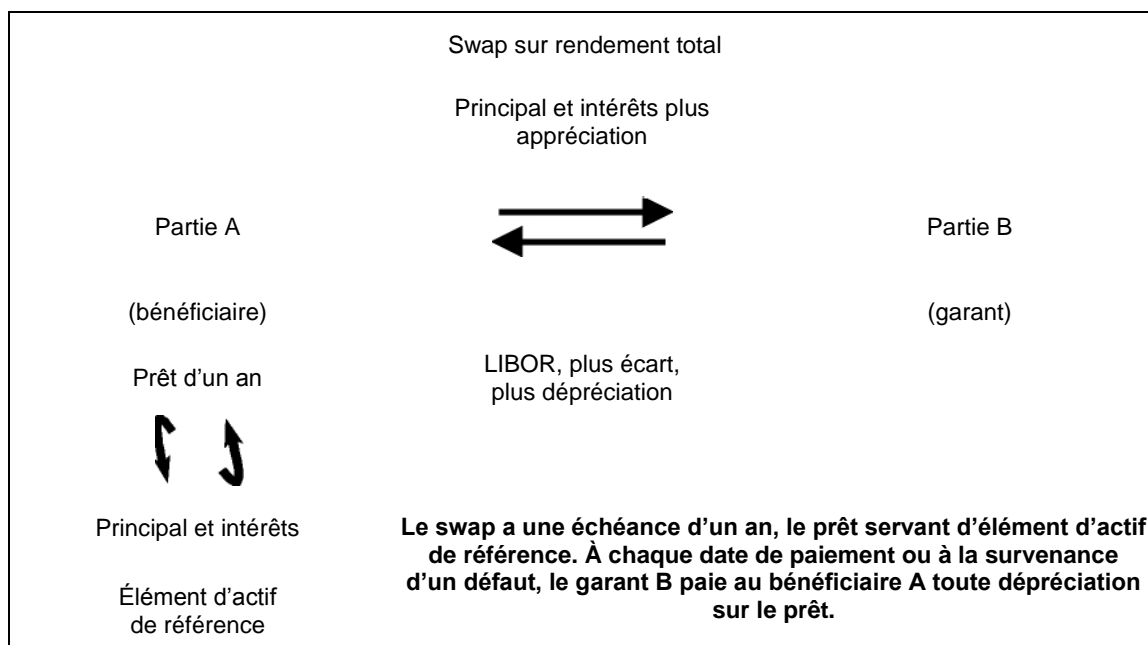

À chaque date d'échange de paiement (y compris à l'échéance du swap) – ou à la survenance d'un défaut, auquel cas il peut être mis fin au swap –, le montant de la dépréciation ou de l'appréciation de la valeur amortie de l'élément d'actif de référence correspond à la différence entre le solde du principal notionnel de l'élément d'actif de référence et le « prix du négociant ».

Le prix du négociant est habituellement déterminé soit par référence à une source de cours du marché, soit en consultant un groupe de négociants, et il reflète les changements dans le profil de crédit du débiteur de référence et de l'élément d'actif de référence.

Si le prix du négociant est inférieur au montant notionnel du contrat (c.-à-d. au prix initial théorique de l'élément d'actif de référence), le garant (partie B) doit verser la différence au bénéficiaire (partie A) et assumer toute perte imputable à la détérioration de la qualité du crédit de l'élément d'actif de référence. Ainsi, un swap rendement total diffère d'un substitut direct du crédit type en ce que le garant (partie B) fournit une garantie tant en cas de défaut du débiteur de référence qu'en cas de détérioration de la qualité du crédit de ce débiteur, ce qui peut survenir même si aucun défaut n'est constaté.

Swaps et produits pour défaut de crédit

Comme son nom l'indique, un swap pour défaut de crédit est conçu pour fournir une protection contre les pertes sur prêt associées à un défaut portant sur un élément d'actif de référence déterminé. L'acquéreur du swap, c'est-à-dire le bénéficiaire (partie A), échange le risque de crédit avec le fournisseur du swap, c'est-à-dire le garant (partie B). Même si cette transaction est appelée un swap, elle est très semblable à une garantie.

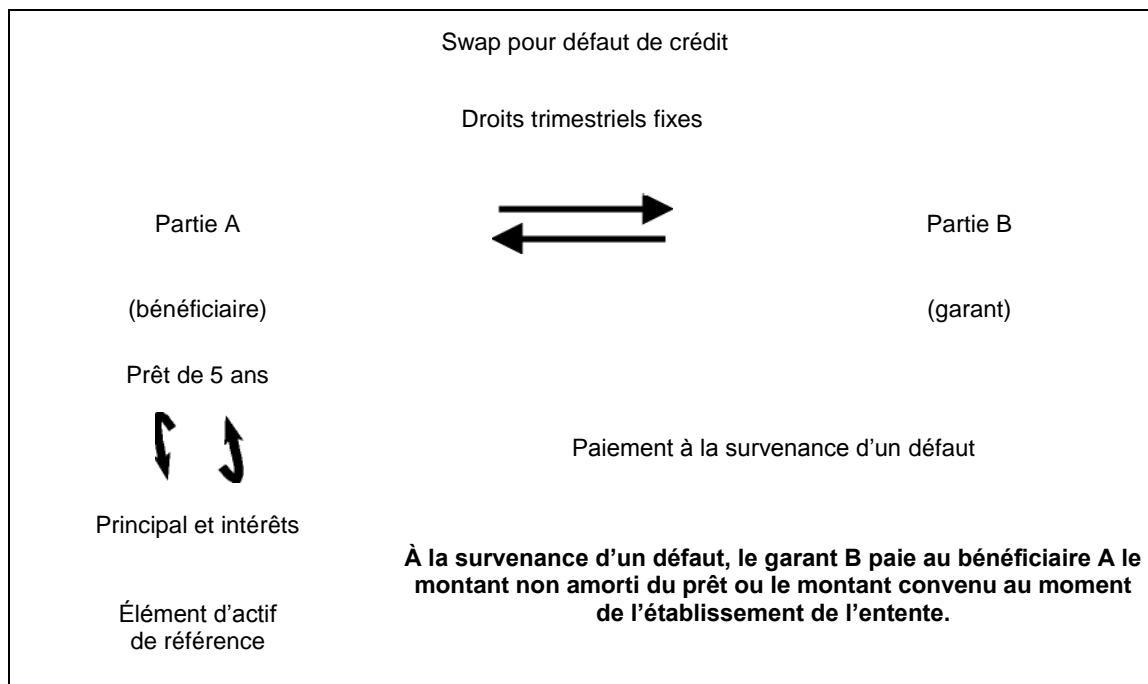

Aux termes d'un swap pour défaut de crédit, le bénéficiaire (partie A) convient de verser au garant (partie B) un droit trimestriel ou annuel qui représente habituellement un certain nombre de points de base établis sur la valeur nominale de l'élément d'actif de référence.

En contrepartie, le garant (partie B) accepte de verser au bénéficiaire (partie A), par suite d'un défaut, un montant convenu fondé sur le cours du marché ou un pourcentage fixe prédéterminé de la valeur de l'élément d'actif de référence. Le garant (partie B) n'effectue aucun paiement tant qu'il n'y a pas de défaut. Le contrat donne une définition stricte de « défaut », qui englobe notamment la faillite, l'insolvabilité ou le défaut de crédit, et le défaut doit être publiquement vérifiable. Dans certains cas, le garant (partie B) n'est pas tenu d'effectuer des paiements au bénéficiaire (partie A) tant que le défaut n'a pas entraîné une perte supérieure à un certain seuil; c'est ce qu'on appelle souvent une échéance du swap. Le garant (partie B) est redevable de la différence entre le principal initial (ou notionnel) de l'élément d'actif de référence et la valeur marchande réelle de l'élément d'actif de référence visé par le défaut. Le contrat doit établir la méthode de calcul de la valeur marchande de l'élément d'actif de référence consécutive à un défaut. La valeur marchande de l'élément d'actif de référence visé par le défaut peut souvent être établie par échantillonnage des cours auprès des négociants. Le garant (partie B) peut être autorisé à acquérir l'élément d'actif sous-jacent visé par le défaut et à conclure un accord directement avec l'emprunteur. Par ailleurs, le swap peut prévoir un paiement fixe en cas de défaut, disons 15 % de la valeur notionnelle de l'élément d'actif de référence. Le régime des swaps pour défaut de crédit peut différer de celui des garanties selon la définition d'un défaut, l'échéance et la protection.

Billets liés à un effet de crédit

Dans un billet lié à un effet de crédit, le bénéficiaire (partie A) convient de verser au garant (partie B) l'intérêt sur un billet émis avec référence à une obligation. Dans ce cas, le garant (partie B) a payé le principal du billet à la partie émettrice. Si aucun défaut ne survient à l'égard de l'obligation de référence, le billet vient simplement à échéance à la fin de la période. En cas de situation de crédit visant l'obligation, le billet est remboursé, d'après le montant en défaut recouvré.

Billets liés à un effet de crédit

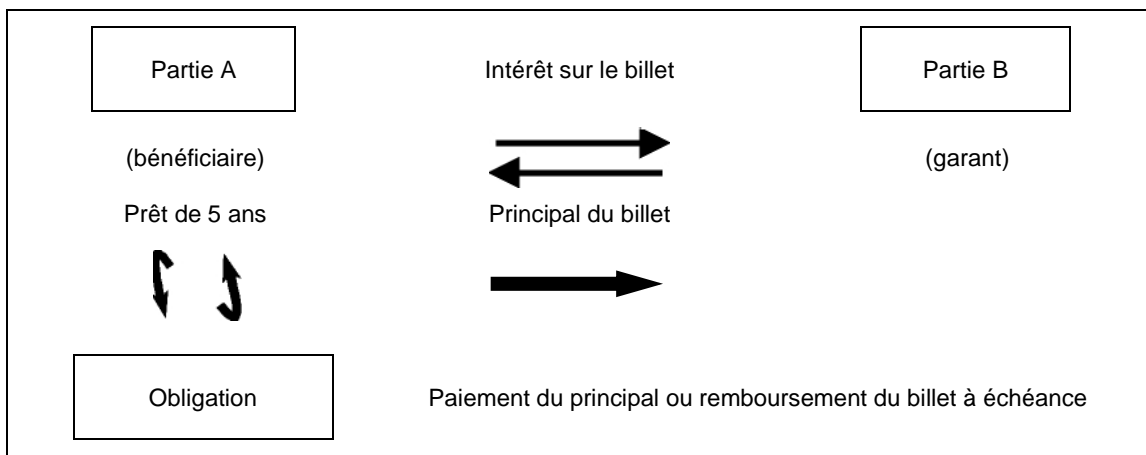

Un billet lié à un effet de crédit représente une version titrisée d'un swap pour défaut de crédit. La différence entre ces deux types de produits réside dans le fait que la partie bénéficiaire (partie A) reçoit le principal du garant (partie B) à l'entrée en vigueur du contrat.

À l'achat du billet lié à un effet de crédit, le garant (partie B) assume le risque de l'obligation et finance ce risque en achetant le billet. La partie garante assume le risque rattaché à la totalité du montant qu'elle a fourni au bénéficiaire (partie A). La partie bénéficiaire couvre l'obligation sans prendre de risque additionnel. Plusieurs variantes de ce produit sont offertes.

Produits fondés sur des écarts de crédit

Les dérivés de crédit ne se limitent pas aux produits de transfert de crédit énoncés ci-dessus; ils englobent également diverses formes de produits fondés sur des écarts de crédit ou sur des indices. Ces types de produits ne sont habituellement pas des mécanismes de gestion du risque de crédit, mais plutôt des options négociées d'après la qualité du crédit ou le transfert du crédit des éléments d'actif sous-jacents. Dans ces cas, l'institution ne transfère ni ne couvre le risque, mais tente plutôt de tirer profit des variations des écarts. Le régime appliqué à ces produits doit correspondre à celui d'autres produits sur options en vertu du risque de marché.

Annexe 6 Ventilation en secteurs d'activités

Niveau 1	Niveau 2	Groupes d'activités
Financement d'entreprise	Financement d'entreprise	Fusions-acquisitions, convention de prise ferme, privatisations, titrisation, recherche, titres de créances (État, haut rendement), actions, syndications, premier appel public à l'épargne, placements sur le marché secondaire
	Financement des administrations publiques/OPHAC ³²⁴	
	Banque d'affaires	
	Service-conseil	
Activités de marché	Ventes	Valeurs à revenu fixe, actions, opérations de change, produits de base, crédit, financement, titres sur position propre, prêts et pensions, courtage, titres de créances, courtage de premier rang
	Tenue de marché	
	Prise de positions pour compte propre	
	Trésorerie	
Banque de détail	Banque de détail	Prêts et dépôts à la clientèle de détail, services bancaires, fiducie et gestion de patrimoine
	Banque privée	Prêts et dépôts, services bancaires, fiducie et gestion de patrimoine, conseils en placement
	Service de cartes	Cartes de commerçants/commerciales/entreprises/clientèle et commerce de détail
Banque commerciale	Banque commerciale	Financement de projets, immobilier, financement d'exportations et du commerce, affacturage, crédit-bail, prêts, garanties, lettres de change

³²⁴ Les pertes subies hors administration centrale (OPHAC), tels que définis à la sous-section 3.1.3 de la présente ligne directrice.

Niveau 1	Niveau 2	Groupes d'activités
Paiements et règlements ³²⁵	Clientèle extérieure	Paiements et recouvrements, transferts de fonds, compensation et règlement
Fonctions d'agent	Conservation	Dépôts fiduciaires, certificats de titres en dépôt, prêts de titres (clients), opérations de sociétés
	Prestations d'agent aux entreprises	Agents émetteurs et payeurs
	Services de fiducie aux entreprises	
Gestion d'actifs	Gestion de portefeuille discrétionnaire	Gestion centralisée, séparée, de détail, institutionnelle, fermée, ouverte, capital investissement
	Gestion de portefeuille non discrétionnaire	Gestion centralisée, séparée, de détail, institutionnelle, fermée, ouverte
Courtage de détail	Courtage de détail	Exécution et service complet

³²⁵ Les pertes subies à ce titre par une institution financière dans le cadre de ses propres activités sont à intégrer dans l'historique de pertes du secteur d'activités concerné.

Principes de ventilation en secteurs d'activités³²⁶

- a) Toutes les activités doivent être ventilées dans les huit secteurs d'activités de niveau 1, sans exception ni chevauchement.
- b) Toute activité de type bancaire ou non bancaire qui ne s'insère pas d'emblée dans le cadre général, mais qui représente une fonction subordonnée à une activité qui y figure, doit être affectée au secteur d'activités correspondant. Si l'activité est subordonnée à plus d'un secteur d'activités, un critère de ventilation objectif doit être utilisé.
- c) S'agissant du revenu brut, si une activité ne s'insère dans aucun secteur d'activités en particulier, c'est le secteur d'activités qui est affecté de l'exigence la plus élevée qui doit être retenu. Ce même secteur d'activités s'applique également à toute activité subordonnée qui lui est associée.
- d) Une institution peut utiliser des méthodes internes de tarification pour répartir le revenu brut entre les secteurs d'activités, à condition que le total (tel qu'il serait enregistré dans le cadre de l'approche indicateur de base) soit toujours égal à la somme du revenu brut des huit secteurs d'activités.

³²⁶ Recommandations additionnelles pour la ventilation en secteurs d'activités

Il existe diverses méthodes valables que les institutions peuvent appliquer pour répartir leurs activités dans les huit secteurs d'activités, à condition de respecter les principes indiqués. Toutefois, le Comité de Bâle est conscient que certains établissements aimeraient bénéficier de recommandations supplémentaires. Voici donc une approche possible à utiliser pour la répartition du revenu brut :

Le revenu brut de l'activité de banque de détail est constitué du produit net des intérêts sur les prêts et avances aux particuliers et aux PME assimilées à la clientèle de détail ainsi que des commissions liées à l'activité de détail traditionnelle, du revenu net des contrats de swaps et de dérivés détenus pour couvrir le portefeuille bancaire de détail et du revenu procuré par les acquisitions de créances de la clientèle de détail. Pour calculer son revenu d'intérêts net, l'institution soustrait des intérêts perçus sur les prêts et avances à la clientèle de détail le coût moyen pondéré du financement de ces prêts (indépendamment de leur source : opérations de détail ou autres dépôts).

De même, le revenu brut de l'activité de banque commerciale comprend le produit net des intérêts sur les prêts et avances aux entreprises (et aux PME entrant dans cette classification), aux autres banques et emprunteurs souverains et le revenu sur les acquisitions de créances des entreprises ainsi que les commissions liées à l'activité de banque commerciale traditionnelle, notamment : engagements, garanties, lettres de change, produit net (coupons et dividendes, par exemple) sur les titres du portefeuille bancaire et les profits/pertes sur contrats de swaps et de dérivés destinés à couvrir le portefeuille bancaire commercial. Pour calculer son revenu d'intérêts net, l'institution soustrait des intérêts perçus sur les prêts et avances consentis à ses clients (entreprises, banques et emprunteurs souverains) le coût moyen pondéré du financement de ces prêts (indépendamment de leur source).

Pour les activités de marché, le revenu brut se compose des profits/pertes sur les instruments détenus à des fins de négociation (portefeuille évalué aux prix du marché) en termes nets du coût de financement ainsi que des commissions de courtage de gros.

S'agissant des cinq autres secteurs d'activités, le revenu brut est constitué principalement par les commissions nettes perçues dans chacun d'eux. La catégorie des paiements et règlements comprend les commissions reçues en échange de services de paiement/règlement fournis aux partenaires grossistes. La gestion d'actifs représente la gestion du patrimoine pour le compte de tiers.

- e) La ventilation des activités à l'intérieur des secteurs d'activités aux fins du calcul des fonds propres au titre du risque opérationnel doit être conforme avec les définitions des secteurs d'activités utilisées pour les autres risques pour le calcul des exigences de fonds propres, c'est-à-dire par exemple le risque de crédit. Toute exception à ce principe doit être clairement justifiée et documentée.
- f) Le processus de ventilation doit être clairement documenté. Il importe, en particulier, que les définitions des secteurs d'activités soient suffisamment claires et détaillées pour permettre à des tiers de refaire l'opération. La documentation doit notamment justifier avec précision toute exception ou déviation et être conservée.
- g) Des procédures doivent être en place pour préciser la ventilation de toute nouvelle activité ou produit.
- h) La haute direction est responsable de la méthode de ventilation (elle-même soumise à l'approbation du conseil d'administration).
- i) Le processus de ventilation en secteurs d'activités doit faire l'objet d'une vérification indépendante.

Note de l'Autorité

Les institutions doivent mettre au point un processus de ventilation conformément à ces principes. Le processus de ventilation doit être objectif et vérifiable et doit pouvoir être répété de sorte que le montant des fonds propres globaux au titre du risque opérationnel ne varierait pas beaucoup en raison d'une classification erronée de la ventilation des secteurs d'activités.

Une institution qui procède à une restructuration de la gestion interne n'a pas à redresser la ventilation réglementaire pour les périodes antérieures si elle peut démontrer que ce genre de restructuration ne ferait pas varier de manière importante les exigences de fonds propres au titre du risque opérationnel. En cas de restructuration de la gestion, l'institution doit documenter cette évaluation et la mettre à la disposition de l'Autorité, à la demande de celle-ci.